

■平成元年9月号(毎月15日発行)

■発行/館山市役所市長公室  
〒294 館山市北条1145-1

■電話 22-3111

■No. 462

9月



「幽玄の世界」に酔う

第6回館山新能は、城山山頂で、先月26日午後5時開演。能「屋島」、狂言「佐渡狐」、能「桑上」の3演目が上演されました。絶え間なく燃える薪の炎が館山城を映し出し、地謡に合わせて、澄んだ笛の音と鼓が響き、能面があやしく揺れ動くと、集まった観衆は、「幽玄の世界」に引き込まれるように、能との素晴らしい出会いに酔っていました。

お味の博物館

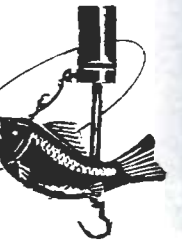

宮城海苔

-53-

明治二十三年の第三回内国勸業博覧会に際して、千葉県農商課が編さんした『千葉県漁業図解』には「海苔(ひび)ハ安房国安房郡豊津村上総国君津郡周西村青堀村ノ諸村及下総国東葛飾郡浦安村等ノ各地海岸ニアリ何レモ淡鹹(かん)ニ水ノ交合スル処ニ於テ漢立セリ」とあり、明治時代中頃に館山の豊津村(明治二十二年に宮城・大賀・笠名・沼の四か村が合併して生まれた村名)の海岸に養殖場が開設されたことがわかります。



これは、宮城村の蛭原久五郎が上総の大堀村(現富津市)でその技術を修得してもちかえったもので、明治十五年にヒビ建てを試みて成功し、製品化された。この海苔は宮城海苔の名

五郎君は館山町宮城の人なり。夙(つと)に海苔の養殖に志し、明治五年上総大堀(むら)に修得し、後ち郷に帰り、率先之を創め、刻苦勵精其発達を図る。爾米宮城の名漸く頭れ、従業者數十戸、年額数千円に上り、一名産たるに至れり。(以下略)と刻まれています。

で知られるようになりました。宮城の能野神社境内には館山町長島田栄治撰文による碑が、六戸常吉ら有志によって建立されています。碑文には「蛭原久

市立博物館の十月の休館日は、  
二日、十一日、十六日、二十三日、三十日です。

皆さんの相談室です。お気軽にどうぞ

○ 児童

市福祉事務所で

専門の先生が子供の養育の問題点について相談を受けます。

心配ごと

毎週火曜日

午前10時～午後3時

登記・相続・人権に関する相談は、専門相談員により  
毎月第1火曜日

結婚

毎月第1・3日曜日

午前10時～午後4時

※市民センターで、

社会福祉協議会 ☎23-5068

市民

市役所市民相談室で

毎日午前9時～午後5時

年金

市役所で、厚生年金など

10月20日(金)  
午前10時～午後3時

消費生活  
商品やサービスの苦情  
毎月第1、三木曜日  
市役所市民相談室  
午前9時～午後4時

家庭教育

ことば、生活習慣、登校拒否、非行、性、いじめの相談など

月～全曜日 午前9時～午後4時  
中央公民館 ☎23-3111へ

身障・精薄

毎月第4火曜日  
午後1時～3時

※身障 伊賀病院  
※精薄 田村第二病院

福祉事務所福祉係に必ず事前に申し込みを

乳幼児

○乳児相談

10月16日(月) 保健センター  
10月30日(月) 保健センター  
(4ヵ月児)  
午前9時30分～10時受付  
(10ヵ月児)  
午前10時30分～11時受付

○1歳6ヵ月健診

10月5日(木) 保健センター  
午後1時30分～2時受付  
63年3月生まれ児対象

○3歳児健診

10月26日(木) 保健センター  
午後1時30分～2時受付  
61年7月生まれ児対象

交通事故相談 安房支庁で 専門相談員による  
電話でも ☎23-2711(内線三七)



# 市制施行50周年記念 健康づくり

**〈バランス食の試食〉**  
各地区で健康づくりのお手伝いをする保健推進員が、かぼちゃコロッケ、グリーンドレッシングサラダをつくりまします。お気軽に試食をどうぞ。十一時三十分から。

**〈食生活の見直し〉**  
栄養士、調理士が、腕によりをかけた自慢料理の展示とともに、保健所栄養士・保健婦による栄養相談、健康相談を実施。



**〈社交ダンス〉**  
ワルツ等軽快なリズムについて、楽しみながら健康を増進します。背すじを伸ばし、心身ともに若がえりを。

**〈コンピュータ体力診断〉**  
反復横とび等五種目を測定して、データをコンピュータが分析。体力づくりの対応策を示します。あなたの体力年齢は何歳でしょう。

**〈コンピュータ体力診断〉**  
反復横とび等五種目を測定して、データをコンピュータが分析。体力づくりの対応策を示します。あなたの体力年齢は何歳でしょう。

ほかにもこんな催しが

会場	行 事	時 間
第一広	△輪投げ・ボール送り (老人クラブ員のチーム対抗戦)	9:30~15:00
	△郵便局のふるさと小包の展示 館山郵便局	9:30~15:00
	△老後の生活設計相談 館山郵便局	9:30~15:00
第二広	△グラウンドゴルフ 老いも、若さも、男も女もボールを打ってスカット、シャキット	9:30~15:00
	△歩け歩け(万歩計使用) 成人病防止は10000歩運動で 館山市コミュニティセンター周遊道路	9:30~15:00
	△ゲートボール (老人クラブ員のチーム対抗戦)	9:30~15:00
第一広	△デモンストレーション 「南米民族音楽」 ビエント・インカイコ	11:20~12:15
	△「救急法の展示」海上自衛隊	12:40~13:00
	△「工作車の展示」館山消防署	9:30~15:00
第二広	各種展示	9:30~15:00
	△介護用品・福祉機器の展示	9:30~15:00
	△防災コーナー	9:30~15:00
第三広	△国保疾病ハネル・年金ハネル展示	9:30~15:00
	△ヨーガ教室 サークル員が披露、一緒にどうぞ	10:00~11:00
	△エアロビクス サークル員が披露、一緒にどうぞ	11:00~12:30 13:30~15:00



**〈介護教室〉**  
わたさきりになった家族等の介護の方法・機能訓練を二人一組になり二十組で行います。九時三十分から。

**〈健康展〉**  
市内の小・中学生による習字とポスターを展示します。期間は、九月三十日から十月一日まで。



**〈介護用品、福祉機器の展示〉**  
生活自具類、オムツカバー、便器類、入浴関連用具、ベッド、車イス等を展示するとともに、保健婦が使用方法や相談に応じます。

**〈健康クイズ〉**  
どなたでも参加できます。希望者は、当日十二時十分前に、第一広場の本部前に集合してください。

※当日、駐車場の混雑が予想されますので、車での来場は、なるべく乗り合わせておいでください。

# を考える日 第4回市民健康まつり



10月1日(日) 午前9時  
会場 コミュニティセンター



人生八十年時代を積極的に生活していくためには、単に「健康を守る」にとどまらず、「歩を進めて積極的に自分の健康を増進するよう取り組んでいくこと」が必要で、

近年、成人病で死亡する働き盛りの人が増えています。これを防ぐには、「栄養」「運動」「休養」のバランスの取れた健康的な生活習慣の確立が大切です。健康まつりで、日ごろの健康づくり、体力づくりをチェックしてみませんか。

## 自分の健康は 自分でつくり、守る

市民の若れにも「自分の健康は、自分でつくり、守る」という意識を持ってもらうため、十月一日(日)に、コミュニティセンターを会場として、市制施行五十周年記念・第四回館山市民健康まつりを開催します。健康づくり、体力づくりを推進し、しかも家族みんなで楽しめるよう、多彩な行事を計画。健康まつりへは、家族そろって、お気軽にお越しください。



第四回館山市民健康まつりは、市制施行五十周年を記念して、十月一日(日)に、コミュニティセンターで開催します(雨天の場合、十月十日に延期)。受け付けは、午前八時三十分から。開会式は九時スタート。運動、食生活、学習を柱に、健康づくりのための多彩な行事を実施します。ふるってご参加ください。

**〈ちびっこ相撲大会〉**  
市制施行五十周年記念大相撲大会館山場所の前哨戦。小学生による個人戦と団体戦です。第一回優勝は誰が…。

**〈綱引き大会〉**  
一般(小学生の男子・女子と成人の男子・女子の四部門)の部と青年館対抗の部あり。トーナメント方式で対戦。

**〈タイム申告レース〉**  
コミュニティセンター外周(五百三十五メートル)で、二千メートルまたは五千メートルをランニング。スタート前の申告タイムに、最も近い人を表彰します。

**〈大声コンテスト〉**  
「火事だァー」の発声で、音

## あなたが主役



**募集 参加者**

●伝承遊び  
竹細工(竹トシボ、小かき、水鉄砲)、お手玉、ハンカチ使用の小物入れなどを作りながら、お年寄りといっしょのふれあいを深めましょう。僅所、年齢、電話番号を保健課(北条七四〇一、☎三三三三三三三三)へ。

●タイム申告レース  
住所、氏名、性別、年齢と希望コース(二千メートルか五千メートル)の別を、保健課へ。当日の申し込みもできます。

●グラウンドゴルフ  
個人戦のみ。スカットとさわやかに、十六ホールで勝負。九月二十五日(月)までに、住所、氏名、生年月日、電話番号を、市教育委員会学務体育課(北条一四五

### 第10回若潮マラソン (市制50周年記念)

# 豊かな自然生かして

## 1月28日 君原選手も招待参加

「花の香りいっぱいフラワースタートを走ろう」をスローガンに、五十六年から始まった館山若潮マラソンは市制五十周年を迎える今年度が、ちょうど十回目という記念すべき大会になります。来年一月二十八日(日)に、県内はもちろん、全国からのランナーに加え、メキシコ五輪の銀メダリスト・君原健二さんを迎え、大会に花を添えてくれます。多くの市民の参加に期待します。

日本陸上競技連盟の認定を受くランナーが集まっています。このコースには、全国からたことしで十回を迎える本大会

は、種目は昨年同様、フルマラソンと十キロに分かれて、ともに市民運動場前の館山大橋をスタートします。本格的な競技としての要素をもたせながら、日本の道百選にもなっているフラワースタートを中心に、市内の海岸線をぐるりとひと回りするフルマラソン。ジョギングの延長として、楽し

みながら走る十キロの部は、これまで同様、沿道の菜の花やホビーなど色とりどりの花を眺めながら、日ごろのトレーニングの成果を試してもらいます。まだどこにも花の咲かない時期に、花が咲き、潮の香りのするこの

### 申込みと競技方法

申し込みの方法や競技の内容は次のとおりです。当日は、雨天でも行います。

**日時** 一月二十八日(日)。受け付けは、七時三十分から九時。開会は九時です。

フルマラソンの部は、十時スタート。海岸線を南下、洲の崎を回り、フラワースタートの旧相

浜ゲートから神戸地区を抜け、寺田商店前を左折し、布沼、坂

井、早物、波左間を経由、往路を引き返す四・一・九五キロです。十キロの部は、十時三十分スタート。鷹の島付近までの折り返しです。

**競技内容** フルマラソンの部

十六歳(昭和四十九年四月一日以前生まれの人含む)から三十四歳、三十五歳から四十九歳、五十歳以上の男子と、十八歳以上の女子の四クラス。制限時間は五時間以内。

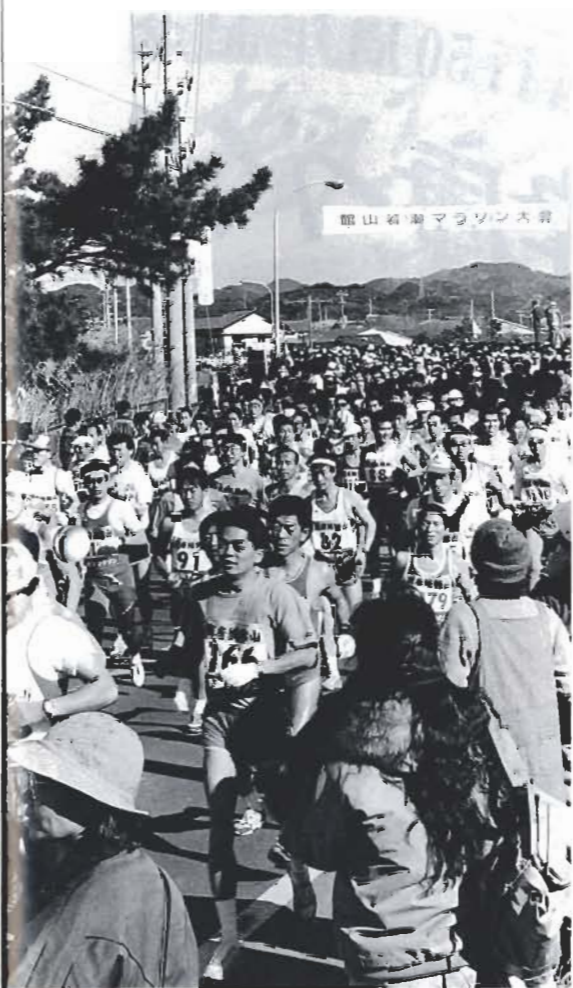

### 第10回若潮マラソン大会 フルマラソンコース



から四十九歳、五十歳以上の男子と、十六歳(昭和四十八年四月一日以前生まれの人含む)以上の女子の四クラス。制限時間

は、時間三十分以内。参加費用 二千円(ゼッケン、保険料など) 表彰 全員に参加賞と記録証。

各クラスの十位までを表彰のほかに、速業賞や夫婦最高年齢賞、協賛団体からの特別賞など。

申し込み方法 市教育委員会学務体育課で、十月二日から受け付け。申し込み用紙に必要事項を記入し、参加費用を添えて申し込んでください。

申し込みの方法や競技の内容は次のとおりです。当日は、雨天でも行います。

学務体育課で、十月二日から受け付け。申し込み用紙に必要事項を記入し、参加費用を添えて申し込んでください。

郵送の場合は、返信封を同封 内線(〇五)へ。

八回大会は三千三百七十八人、前回の九回大会には、三千五百人となり、毎年ふえ続ける参加者に、気持ちよく走ってもらい、館山の良さを知ってもらうために、環境整備や美しいコースづくりには、みなさんも協力ください。沿道の応援も、選手にはすばらしいプレゼントになるでしょう。当日は、家族そろってお出かけください。

## 植栽やコース整備に 各種団体で奉仕作業

参加者のみなさんに、すばらしいコースを提供するために、

スタート付近の海岸線や、フルマラソンコースのフラワースタ

一回大会は、房南中を中心に、十と二十の小規模大会で、前夜から当日朝までの暴風雨

りでなく、全国のマラソン愛好者に大きな刺激を与えたことと思います。

## 地元選手強化が課題

前館山陸協会長 福原敏

い出深い大会でした。その後、フルマラソンをとり入れ、さら

に別れ、五十キロを使い、暑い九月に駆け足で実測したの

四百年タータン競技場を造ることが急務と考えます。

大会当日は、スムーズな運営ができるように、選手の走る時間帯に合わせて、交通規制される予定です。くわしいことは、今後、主催者と警察署が協議して決定しますが、市民運動場から宮城までの間を、全面規制する予定です。少々不便ですが、ご協力ください。選手の通過中にも、コース内で交通規制を予定しています。



市制五十周年にあたる今年が、ちょうど十回目という記念すべき大会を迎えますが、第一回大会の参加者八百五十二人から、第九回大会は三千五百人と大きく成長しました。例えば、「観光客誘致と市民の体力増強」を目的にした第

に公認コースにしたいという動きから第六回大会から現在のコース

このコース測定には、日本陸協、千葉陸協、館山陸協、市の

館山を全国にPRしようという初期の目的が達せられつつある今、これからは、地元選手の強化に目標をおきたいと思えます。今日のスピード化したマラソンに勝つためには、トラック(走路)で鍛え上げたスピードが必要です。そのためには、県内に唯一の

市民の体力づくりや、スポーツの普及に役立ち、市外の人たちにも呼びかけ、館山の素朴な人情と風土に親しんでもらおうと計画しています。

# 初心者を対象に

## 卓球教室を開催

市教育委員会の主催で、十月十七日から、卓球教室を開きます。体力づくりのため、あなたも参加しませんか。

日時／十月十七、二十、二十四、二十七、三十一日、十一月三、七、十、十四、十七日の毎週火・金曜日の十日間。時間は、

### ご協力ください

## 10月1日に商業調査

十月一日、全国いっせいに、一般飲食店を対象の商業統計調査を行います。対象になるのは、全国の一般飲食店です。結果は、昨年実施した卸売業と小売業の結果とあわせて、商業の育成、流通機構の近代化などの施策を進めるうえで、重要な基礎資料として利用します。個々の経営指針を作成する際にも役立ちます。九月下旬から、調査員が直接訪問して、調査票を配ります。わずかな時間で終わりますので、忘れないうちに書いてください。回答の内容をほかに漏らしたり、統計以外の資料に使うことは、

所、氏名、年齢、性別、電話番号を記入のうえ、「卓球教室参加希望」と明記し、学務体育課（北条一四五の一、館山市教育委員会内、☎二二二二二二二二）へ、申し込み／往復はがきに、住

法律で固く禁止されています。安心して、ありのままを書いてください。

疑問な点のお問い合わせは、市役所庶務課統計係へどうぞ。

### バイクのナンバープレート反射性に

市は、全国秋の交通安全運動の始まる九月二十一日から、今後新たに交付する原動機付自転車（バイク）のナンバープレートを、従来のメタル製から、反射式のアルミ製に変更します。従来のものより、耐久性と鮮明度に優れ、特に夜間の確認が容易な特異性を生かし、交通事故防止に役立てようとするものです。

### 大合唱参加者募る

新乗車両登録時（無料）のほか、破損したものや希望者には、一枚百五十円で交換に応じます。市民課窓口におたずねください。に長くなります。

### 「土曜閉庁」を上期

市は、毎月第二、第四土曜日を休日とするための「館山市の休日に関する条例」の改正を、九月定例市議会に上程しています。

これは、労働基準法が改正され、一週間の労働時間が短縮されたことにより、毎月第二、

第四土曜日を閉庁しようとするものです。

国の行政機関は本年一月から、千葉県は四月から実施しています。そのほか、県内のほとんどの市が八月実施、あるいは十一月から実施の予定で、本市も、議決されれば、安房郡内市町村とともに十一月からスタートする予定です。くわしくは、次号の広報でお知らせします。

参加を希望する人は、市民オーケストラ係（集賢舎内、島和弘、☎二二二二二二二二）へ電話で申し込んでください。練習日などは後日連絡します。合唱のための楽譜は、市内の楽器店でお求めください。

楽譜「築後川」、カワイ出版、七百五十円です。



十二月三日～五日

### 文化祭市民コーナー

#### 出品しませんか

文化祭の市民コーナーに展示する作品を募集します。このコーナーは、団体に属していない人にも、作品を発表してもらおうとつくったものです。

写真、絵画、手芸などの趣味を生かした制作物をお寄せください。出品希望者は、十月二十日までに、はがきに住所、氏名、電話番号、作品名、点数を書いて

### 美術品を募集

#### 「市民美術品展」へ

十月二十八、二十九日に、コミュニティセンターで開催する市民美術品展に展示する作品を募集します。

市民の皆さんが、大切にされている美術品をお借りして、それらを一堂に展示。価値ある美術鑑賞の機会を提供しようとする

市は、皆さんの不用品交換のお手伝いをします。売り、買い、欲しいなどの情報をお寄せください。お問い合わせは、市商工

### 情報コーナー

ベビー服（〇～六か月女児、秋・冬物）一枚千円、ベビー衣装ケース相談による

市民の皆さんが、大切にされている美術品をお借りして、それらを一堂に展示。価値ある美術鑑賞の機会を提供しようとする

市文化団体連絡協議会事務局（市教育委員会社文化課、☎二二二二二二二二）へご連絡

市は、皆さんの不用品交換のお手伝いをします。売り、買い、欲しいなどの情報をお寄せください。お問い合わせは、市商工

市は、皆さんの不用品交換のお手伝いをします。売り、買い、欲しいなどの情報をお寄せください。お問い合わせは、市商工

館山七七、七MHZ。白浜七九、七MHZ。勝浦八七、四MHZ。銚子七九、三MHZ。首都圏全域をエリアとする新しいFM・音楽専門局です。

### フヨウ

炎暑が和らぎ始める頃から咲き出し、秋たけなわの時まで、人々の心を慰めてくれる。心の優しい恋人（フヨウの花言葉）である。到る所の庭園に植えられ、所によつては半野性化して、よく知られた花である。我が家にあるのは、私

である。ごく普通のありふれた淡紅色の花の咲く種類である。それに加えて、重弁の開花後赤変する醉芙蓉と呼ぶ白花種がある。これは数年前店頭で求めたもので、

冬になると、枝葉は枯れ茎の太い所から毎年芽を吹いて生長する。したがって寒い所では枯れ込みが強く、ずんぐりした株立ちとなり、暖地では三、四尺にまで伸びる。我が家のかつての老樹は、子供の私が樹登りするのに都合がよく、春先には枯れ枝伐りの役目を担っていた。

### 魚食文化フォーラム(館山地区大会)

- 講演「千葉の魚と栄養」  
日本大学農獣学部教授 鈴木たね子先生  
「日常生活と健康＝魚食の意義を中心に」  
予防がん学研究所長 平山 雄先生
- 討論会 講演者と参加者との質疑・討論
- 16ミリ映写会、パネル展示など  
11月7日(火)午前10時～午後3時  
商工会館で  
※水産物を利用した弁当、土産つき  
※往復はがきに、「魚食文化フォーラム・参加希望」と書いて、住所、氏名、年齢、性別、職業を明記。  
10月11日までに、市役所・農水産課（〒294 北条1145-1）へ申し込みを。 先着350人まで。



たと聞くが、花を愛した人の、その時の顔が偲ばれてならない。アオイ科フヨウ属の植物は、熱帯から暖帯にまで分布し二百種類もあり、日本には七種類程度産するその一つであるフヨウは、中国及び日本の原産だといわれている。

### 草花の歳時記

木質が軟弱で、たやすく鋸引きできるが、樹皮は丈夫で、下駄の緒にすえた記憶がある。中国では、これを製織材料にしたという。中国・蜀の孟徳王は、この植物を滅法好み、居城成都に延べ四十里に達する程、この樹を植えさせたという。

中尾白雨



死亡届及び未支給年金請求に必要な添付書類

Table with columns for '添付書類' (Attachment Documents) and '老齢福祉年金' (Old-age Welfare Pension) / 'その他の年金' (Other Pensions). Rows include '年金証書', '死亡者の戸籍謄本', etc.

必ず添付すべきもの
必要に応じて添付すべきもの

問い 私の母は、国民年金の老齢年金を受給していましたが、先日、死亡しました。どんな手

受給権者

死亡のとき

続きが必要ですか。また、遺族にどのような給付がありますか。

すみやかに届出を

答え 老齢年金などの年金を受給している人が亡くなられたとき、遺族は、国民年金受給権者死亡届を提出してください。

死亡届の提出が遅れたり、忘れられたりすると、年金を受ける権利がなくなっているのに、死亡後も、続けて支払われるため、後日、払い過ぎた分を遺族から返してもらうこととなります。

遺族に未支給年金が
年金は、受給権者の死亡月まで支払われますので、受け取っていない年金は、遺族に「未支給年金」として支払われます。

未支給年金を受け取ることが出来る遺族は、国民年金未支給年金請求書」を提出してください。

未支給年金を請求できる遺族の範囲は、受給権者の死亡当時、受給権者と生計を同じくしていた人で、配偶者、子、父母、孫、祖父母または兄弟姉妹（先順位が優先）に限られます。

国保病類別疾病(元年5月療養分)

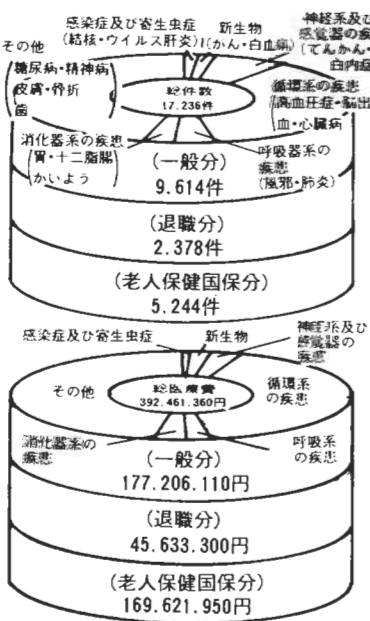

これをみると、循環系の疾患が件数、金額ともに多いことがわかります。特に金額において、老人保険と国保を含めて全体の約三割をしめています。

循環系の疾患は、高血圧症に代表される成人病が大部分です。次に目立つのは、がんや白血球病である新生物。これは、件数こそ一・九倍と低いものの、金額においては六・五倍を占めます。

がん治療などは、高度な医療技術が使われ、一件あたりの医療費が高いためです。このように、疾病の統計を見ると、成人病と高度医療が浮かびあがってきます。それは、私たちが進んだ科学技術のうえで豊かさを享受している姿です。

しかし、私たちがほんとうに欲しいのは、高度医療やせいで健康であるはず、自分自身の健康を自分で守り、つくるよう心掛けたいものです。

年金相談

ねんきん

ねんきん

ねんきん

こくほ

こくほ

こくほ

国保の現状

疾病統計

豊かさ高度医療が

喉頭がんの検診
保険証持参、医療機関で

安房医師会で、喉頭(こうとう)がんの検診を実施します。希望者は、実施期間内に、必ず保険証を持参して、直接医療機関で受診してください。

三種混合の接種

秋二回めの日程

百日過ぎ、ジフテリア、破傷風の三種混合予防接種の二回めを行います。該当者は、つごうのよい会場どうぞ。

麻しん、おたふくかぜ、風しんの生ワクチンを混合して、一回の接種で、三種類のウィルス病に対する免疫を与えることが出来るように改善されたワクチン

一歳から五歳児対象
MMRの予防接種

がMMRです。これまでの個々のワクチン同様の効果があり、副反応も強くなることはありません。

救急当番医

Table listing emergency doctors by date and location. Includes hospitals like 伊賀病院, 東条第二, 小林病院, etc.

三種混合の日程(2回め)

Table with columns: 実施場所 (Implementation Location), 月日 (Date), 曜日 (Day of Week), 実施時間 (Implementation Time). Lists various public halls and centers.

①今までに麻しんの予防接種を受けていない子
②おたふくかぜ、又は風しんに自然にかかり、麻しんにまだかかっていない子
③おたふくかぜ、又は風しんの予防接種を受けたが、まだ麻しんの予防接種を受けていない子
④麻しんに自然にかかり、おたふくかぜ、又は風しんにまだかかっていない子
接種費用 八千円(医療機関の窓口へ)

### 63年度の図書購入冊数

6,381冊

予算 1,000万円

63年度、市民が図書館から借りた図書の冊数は、90,604冊です。これに、63年度購入した本の平均単価を掛けると、約1億4千万円になります。

もし、図書館がなかったら、皆さんが自分で、こんな大金を支払って、本を買わなければならないわけです。

## 図書館の蔵書状況

分類	62年度末蔵書冊数	63年度増加冊		63年度除籍冊数	63年度末蔵書冊数
		購入	寄贈・弁償等		
0 総記	2,186	74	15	2	2,273
1 哲学・宗教	2,471	165	14	13	2,637
2 歴史・地理	5,924	495	34	9	6,444
3 社会科学	8,523	935	34	23	9,469
4 自然科学	3,351	292	9	4	3,648
5 工学・家政	3,110	358	18	5	3,481
6 産 業	2,193	229	7	4	2,425
7 芸 術	4,338	412	9	-	4,759
8 語 学	1,049	87	6	3	1,139
9 文 学	16,079	1,673	38	35	17,755
小 計	49,224	4,720	184	98	54,030
児童図書	12,999	1,632	12	122	14,521
郷土資料	3,050	29	116	-	3,195
洋 書	116	-	-	-	116
点字図書	127	-	-	-	127
小 計	16,292	1,661	128	122	17,959
合 計	65,516	6,381	312	220	71,989

# 秋の夜長 図書館は

図書館から遠い人が、手軽に利用できる移動図書館「わかしお号」が、各地区を巡回しています。十月から移動図書館の巡回日程が、下の表のように変わります。ご利用の際は、日時をよくお確かめください。

図書館では、小学校低学年児を対象に、毎月第一と第三の土曜日、午後二時から三時まで、お話し会を開催しています。ご参加ください。

お問い合わせは、館山市図書館（☎二二〇七〇一）へどうぞ。

### 巡回表

場 所	時 間	10月	11月	12月	1月	2月	3月
川崎八雲神社	9:30~9:50						
那古地区公民館	10:00~10:25	3	7	5	5	6	6
倉持工業所前	10:40~11:00						
船形西青年館前	11:10~11:30	17	21	19	19	20	20
稲原集会所前	13:25~13:45						
船形地区公民館 (船形小学校)	14:00~16:00	3	7	5	5	6	6
	12:30~13:10	17	21	19	19	20	20
那古小学校	12:30~13:10	3	7	5	5	6	6
	14:00~16:00	17	21	19	19	20	20
温水プール前	9:30~9:55						
正木下集会所	10:10~10:30	5	2	7	18	1	1
亀ヶ原八幡神社	10:45~11:05						
真倉本蓮寺前	11:30~11:55	19	16	21		15	15
豊津地区学供施設	13:15~13:45						
館山地区公民館 (館山小学校)	14:00~16:00						
大賀自衛隊官舎	9:30~10:10						
香浅間神社前	10:25~10:45	4	1	6	17	7	7
波左間漁協前	11:05~11:25						
坂田漁協前	11:35~11:55						
西川名会館前	13:10~13:30	18	15	20	31	21	23
西岬西地区公民館	13:40~14:00						
西岬小学校	14:15~16:00						

# は読書でも... 本がいっぱい!

## 気軽に利用を

図書館は みんなの本棚です

図書館には、毎日の生活に役立つ本、仕事の参考になる本、調査・研究の資料、心に潤いを与える詩歌や小説、児童書など、数多くの本があります。その上さらに、毎日、新しい本が入ってきます。

おりしも秋、涼しく夜は長く、読書には、最適な時期になりました。読書には、他の何物にもない独特の楽しさがあります。この楽しさを見い出すため、ぜひ図書館をご利用ください。

### 巡回表

場 所	時 間	10月	11月	12月	1月	2月	3月
藤原集会所	9:30~9:55						
佐野青年館	10:10~10:35	13	14	12	9	13	13
布良漁協前	10:50~11:20						
相浜漁協前	13:25~13:45	24	28	26	23	27	27
神戸地区公民館	14:00~14:30						
神戸小学校	12:30~13:10	13	14	12	9	13	13
	14:45~16:00	24	28	26	23	27	27
富崎小学校	14:45~16:00	13	14	12	9	13	13
	12:30~13:10	24	28	26	23	27	27
裏宿池田団地	9:30~10:00						
青柳警察官舎	10:15~10:40	11	8	13	10	14	14
古茂川青年館	10:55~11:10						
神余小学校	12:30~13:10	25	22	27	24	28	28
神余農協	13:20~13:40						
豊原地区公民館	14:00~16:00						
菟野市営住宅	9:30~10:00						
東市民運動場	10:15~10:40	12	9	14	11	8	8
腰越延命院前	10:55~11:20						
横枕松葉堂前	13:25~13:45	26	24		25	22	22
JR九重駅前	14:00~14:30						
館野小学校	12:30~13:10	12	9	14	11	8	8
	14:45~16:00	26	24		25	22	22
九重小学校	14:45~16:00	12	9	14	11	8	8
	12:30~13:10	26	24		25	22	22

## 案内

- ◇ 開館時間  
午前9時~午後5時
- ◇ 休館日  
● 毎週月曜日  
● 毎月第4金曜日  
(館内整理のため)  
● 年末年始・祝日
- ◇ 貸 出  
1人3冊以内。  
期間は2週間までです。無料。

10月から 巡回日程が変わります

## 移動図書館

平成元年 9月15日

# 国際民族音楽フェスティバル

## 楽。夏の夜の饗宴

### 観客でにぎわう

市制施行五十周年記念のメイン・イベントとして、「国際民族音楽フェスティバル」が、先月、十九日と二十日に世界七か国の出演者で開催されました。

会場の館山ファミリアパークには、二日間で三千人の観客が詰めかけ、夕涼みながらの野外コンサートに酔っていました。

いま、館山市は、房総リゾートのイメージリーダーとして、新しい市民文化の創出と地域の振興に努めています。野性感あふれる民族音楽を、十分に堪能いただけたいでしょうか。

民族音楽は、長い年月をかけて、民族が培ってきた、原初の律動。理屈ぬきに、拍手する観客の姿が印象的でした。

平成元年 9月15日

# 50周年記念

## 民族音

### 3千人の



#### 芝生広場を観客がうめた。

2日間とも、会場の芝生広場は、観客でうまり、むしろ、手狭な感じに…。

客席からの視界をさえぎってしまうヤシの木も、会場の雰囲気づくりに、一役買って、商工会議所青年部の皆さんの売るビールやアイスクリーム、おいしそうでした。



#### 観客も舞台上に

サムルノリの演奏に感激。観客も舞台上に登り、一緒に、フィナーレ。



#### ワーゲンショップで

石井透山さんとサムルノリが、それぞれの楽器を持って出演。参加した50人の幼児や小・中学生は、尺八を手に不思議顔。尺八は、館山警察署、良汗会の皆さんの手づくりの物。タッチヤング活動のひとつです。

#### サムルノリ

サムルは、四つの物、ノリは、演奏・遊びの意味。四つの鐘の太鼓が奏でる、とてつもない音と身軽な踊りは、拍手がつかいでした。

#### ブラジル・サンバ・ショー

何ととっても、サンバは明るく、楽しい。会場の観客も、一緒になって踊りだし、まさに、南国館山のイメージが演出され、開放感いっぱい…。

平砂浦の海風が、涼しい夜でした。



▲地元、勝八会のみなさん。

▶地元、ビエント・インカイコのみなさん



#### 石井透山・ゆう子

地元の石井夫妻は、二十日の一番目に出演。観客からの拍手も、ひとときわ高く、尺八と箏の音に、平砂浦は日暮れていきました。

