

広報 たてやま

4月

■平成元年4月号(毎月15日発行) ■No. 457
 ■発行/館山市役所市長公室 〒294 館山市北条1145-1
 ■電話22-3111



野草を食べる会!!

生物愛好会、城山周辺で

先月26日、城山周辺で安房生物愛好会の音頭で、「野草を食べる会」が催されました。畦みちを散策しながら、ツクシ、ノビル、セリ、ノカンゾウ、タンポ

ポ、クコなど収穫。40人ほどの夫婦、親子づれがビニール袋いっぱい野草を持ち寄り、さつそく料理番へ。おひたし、和えもの、天ぷら、みそ汁にと、豊富なメニューに、日ごろとは違った味わいに舌ツツミをうっていました。

平成元年4月15日



明治五年(一八七二)、新橋・横浜間に日本で最初の鉄道が開通しました。しかし、明治初期千葉県の交通を担っていたのは、蒸気船をはじめとする水運でした。その活況を前に、政府と千葉県は水運の保護を方針としたため、千葉県最初の鉄道は、明治二十七年の市川・佐倉間の開通まで待たなければなりません。安房地方は房総半島の南端に位置し、また北は鋸山、清澄山を結ぶ房総山脈が地形的な障壁

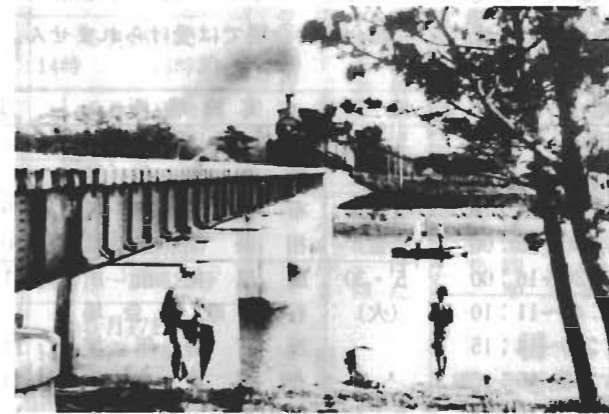

初期の濃橋…

成会」が発足しています。これらの人々の努力が実を結び、大正六年に保田、勝山まで開通し、翌七年には岩井、富浦、那古船形まで、そして大正八年には安

昭初期の濃橋… 両国間が二時間の距離圏にはいりません。これを機会に、開業以来の蒸気機関車も姿を消しています。さらに昭和四十七年には東京地下駅が開業し、総武本線の乗り入れが実現し、特急さざなみ号の運転が始まっています。



宿願かなった鉄道開通

房北条(現館山駅)まで開通しています。さらに大正十四年には、安房鴨川まで延びています。房総環状線(現内房線・外房線)が全通するのは、昭和四年(一九二九)のことになります。大正八年当時、安房北条・両国間の所用時間は急行列車で三時間、普通列車で三時間五十七分(一九二二)以降は、安房鉄道促進

皆さんの相談室です お気軽にどうぞ

児童

市福祉事務所で

専門の先生が子供の養育の問題点について相談を受けます。

心配ごと

毎週火曜日
午前10時～午後3時

登記・相続・人権に関する相談は、専門相談員により
毎月第1火曜日

結婚

毎月第1・3日曜日
午前10時～午後4時

※いずれも市民センターで、
社会福祉協議会 ☎23-5068

市民

市役所市民相談室で

毎日午前9時～午後5時

年金

市役所で 厚生年金など

5月19日(金)
午前10時～午後3時

消費生活
商品やサービスの苦情
毎月第一、三木曜日
市役所市民相談室
午前9時～午後4時

家庭教育

ことば、生活習慣、登校拒否、非行、性、いじめの相談など

月～金曜日 午前9時～午後4時
中央公民館 電話で23-3111へ

身障・精薄

毎月第4火曜日
午後1時～3時

※身障 伊賀病院
※精薄 田村第二病院

福祉事務所福祉係に必ず事前に申し込みを

乳幼児

○乳児相談

5月8日(月) 保健センター
5月22日(月) 保健センター
(4か月児)
午前9時30分～10時受付
(10か月児)
午前10時30分～11時受付

○1歳6か月健診

5月11日(木) 保健センター
午後1時30分～2時受付
62年10月生まれ児対象

○3歳児健診

5月25日(木) 保健センター
午後1時30分～2時受付
61年2月生まれ児対象

交通事故相談 安房支庁で 専門相談員による
電話でも ☎23-3111 内線372

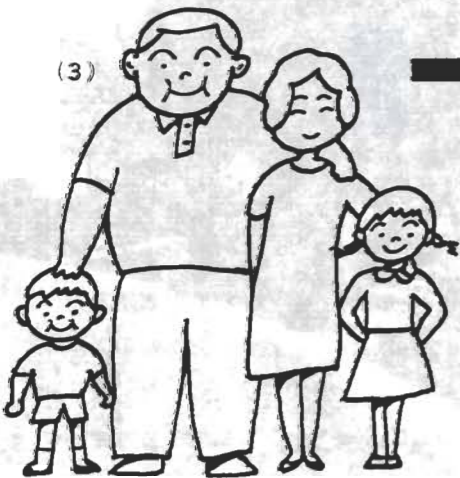

都市基盤整備に 一般会計は、

109億0426 (単位万円)

歳 出

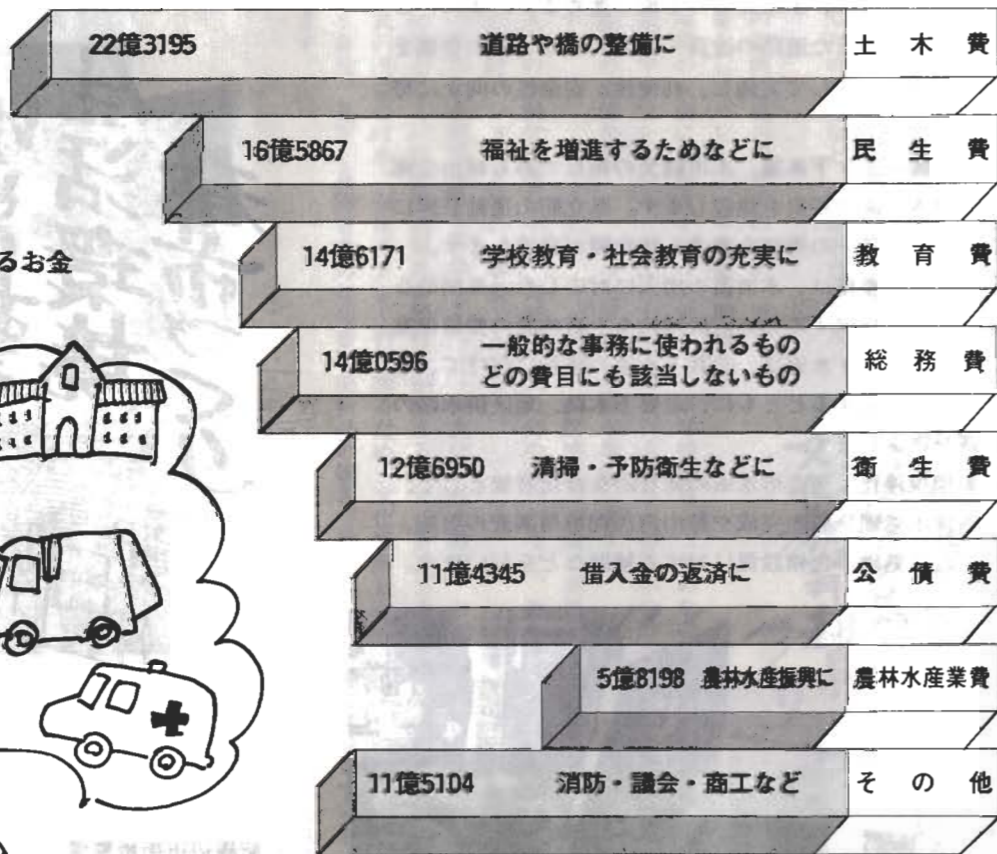

1人あたり使われるお金
195,511円



このほか主な事業は、市制施行五十周年記念事業や、生活排水処理対策事業、漁業振興事業、海洋性リゾートタウン整備事業、北条小・神戸小学校舎改修事業などがあります。

今年度も、道路や排水路などの生活環境の整備を積極的に行います。道路の新設や改良に五億二千六十五万円、都市計画街路の整備に一億六千五百四十四万円、河川や排水路の整備に二億六千八百五十六万円、駅周辺市街地整備事業に二億四百四十六万円、公園整備事業に五億九千四百八十七万円など、都市基盤整備を重要課題として、土木費は二十二億三千九百九十五万円です。

基盤整備重点に

により、前年度に比べ二・七%伸び、九億五千万円です。使いみちが特定されずに、市独自の政策に使える市税や地方交付税などの一般財源は、七十九億三千五百九十七万円、歳入の七二・八%。一方、学校や道路、河川整備などに使いみちが決められている特定財源は、国や県支出金、市債などで、二十九億六千八百二十九万円です。

積極投資 109億0426万円

ことしのまちづくりの基本となる当初予算が決まりました。一般会計予算は、百九億四百二十六万円、前年度予算に比べ、六・六%伸びました。市制施行五十周年の記念すべき節目の年を迎え、新しい出発にふさわしい事業を展開するほか、館山駅周辺市街地整備事業、河川等の浄化対策、道路交通網整備事業、上下水道整備など重点に、市の総合計画の中で地域振興の柱として位置づけた「海洋性リゾートタウン」の建設に向けて、積極的な投資を行います。このほか六つの特別会計予算は、七十三億三百五十四万円。当初予算総額は、百八十二億七百八十万円です。

歳 入

109億0426 (単位万円)



1人あたり負担するお金
96,511円



今年度も総合計画に基づき「快適でゆとりある生活環境都市づくり」

6.6%の伸び

市税が歳入のトップ

歳入のトップは、市税の五十三億八千二百七十二万円、前年度より一・八%の伸びを見込んでいます。これを市民一人あたりに直すと、九万六千五百一十一円。一世帯あたりでは二十七万九千二百四十六円になります。二位は地方交付税で、十三億三千九百九十九万円。市債は、国庫支出金の順です。市債は、館山運動公園整備事業などの増

くり「温かい心のかよう健康福祉都市づくり」「地域の個性が生きたる人間性豊かな文化教育都市づくり」「創造力と活力に満ちた産業都市づくり」「自立と連帯で築くコミュニティ都市づくり」の五つを中心に、市民生活の向上に努めます。

一般会計予算は、百九億四百二十六万円です。前年度当初予算に比べ、六・六%の伸び率です。これは、市制施行五十周年記念事業、生活排水処理対策事業、都市公園整備事業、海洋性リゾートタウン整備事業、漁業振興事業、北条小・神戸小学校舎改修、市庁舎建設基金積立金などの経費の増大によるものです。

- 予防接種・各種検診 7,808万円
- 児童福祉に 2億1,112万円
- 老人ホーム入所措置扶助 1億6,543万円
- 障害者の扶助 1億4,519万円
- 生活保護扶助 3億8,532万円
- 老人保健特別会計へ 1億4,828万円
- 若潮マラソン大会の開催 1,496万円
- 社会福祉活動に 2,297万円
- 健康づくり推進事業 285万円
- 社会体育施設の整備 1,910万円

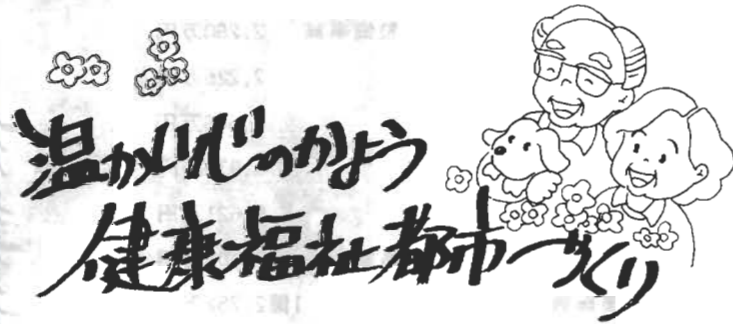

※健康・スポーツ 成人病予防対策としての総合検診を全地区で実施し、保健婦活動の推進と、栄養士の派遣などにより、食生活改善面からの疾病予防、事後指導を徹底します。市民健康まつりの拡充など、健康思想の普及に努めます。

スポーツの振興と底辺の拡大のため、五十周年記念事業としてバレーボール教室の開催や、全市的規模の大会に市長賞を贈り奨励します。館山若潮マラソン大会も、市民体力づくりと地域振興の両面から、いっそう充実させ実施します。

※福祉 人口の高齢化が進む中で、高齢者事業団設置の検討、ショートステイ事業、入浴介護事業の拡充など在宅福祉を推進します。心身障害者対策として、日常生活用具の給付や家庭奉仕員の派遣のほか、福祉タクシー利用助成制度を新設。重複心身障害者の社会参加を促進します。



※学校教育 二年めを迎える北条小校舎の大規模改修を行うほか、神戸小の改修や、豊房幼稚園に四歳児学級を新設します。

国際感覚の醸成と英語教育の向上を図るため、外国人教師の招へいなど、教育環境及び内容の充実を努めます。

※文化・社会教育 市民の文化に対する関心と意欲が高まる中で、さまざまな文化に接する機会を拡大を図るため、文化振興基金を設置し、造形作品や優れた美術品の購入、歴史資料の収集に運用していきます。五十周年記念事業として、南総里見八犬伝をテーマとする特別企画展や、民俗芸能フェスティバル、新たな



- 小・中学校の改修など 1億7,061万円
- 市民センター施設整備 2,563万円
- 幼稚園整備に 1,260万円
- 図書館蔵書整備など 1,320万円
- 博物館の資料購入など 1,040万円
- 社会教育活動に 836万円
- 文化振興基金の設置 3,000万円
- 学校給食分担金 1億7,756万円
- 小・中学生の通学に 3,235万円

な地域文化の創造を求めた国際民族音楽フェスティバルの開催など、市民とともに地域文化の振興に努めます。



※駅周辺整備 本市の最優先施策として取り組んでいる駅周辺市街地整備事業を推進するため、地域内に整備事務所を建設し、早期実現をめざします。西口地区の事業計画決定に基づき、換地設計を実施するとともに、引き続き用地の先行取得、沼地地盤改良工事の着手、北条海岸排水路整備事業などを行います。一方、東口地区は、研究会や整備推進協議会に対する助成を通じて、地権者との協議を重ね、基本計画の策定をめざします。

※道路 国道127号館山バイパス、八幡高井線の全線供用開始に伴い、接続する船形館山港線の拡幅のため、基本設計を手がけ、事業認可の準備を進めます。また、日常生活に密着した道路の改良・舗装、橋りょうの整備を地域の实情に即して実施し、利便性、安全性の向上に努めます。

※公園、上・下水道 本市観光の拠点である城山公園に、日本庭園と茶室を建設します。県立館山運動公園には、南房総唯一の機能を有する体育館が完成します。

上水道の整備は、水需要の増大に対応した、長期的な安定水源を確保するため、広域的な水道施設の整備促進に努めます。下水道は、公共下水道の建設に向けて、基本計画を策定するとともに、主要下水路、地区排水路の整備を推進します。

※環境浄化 公共用水域の総合的な浄化対策として、生活排水処理施設の完成や館山湾汚泥堆積調査の実施、小型合併処理浄化槽設置に対する補助などを行います。

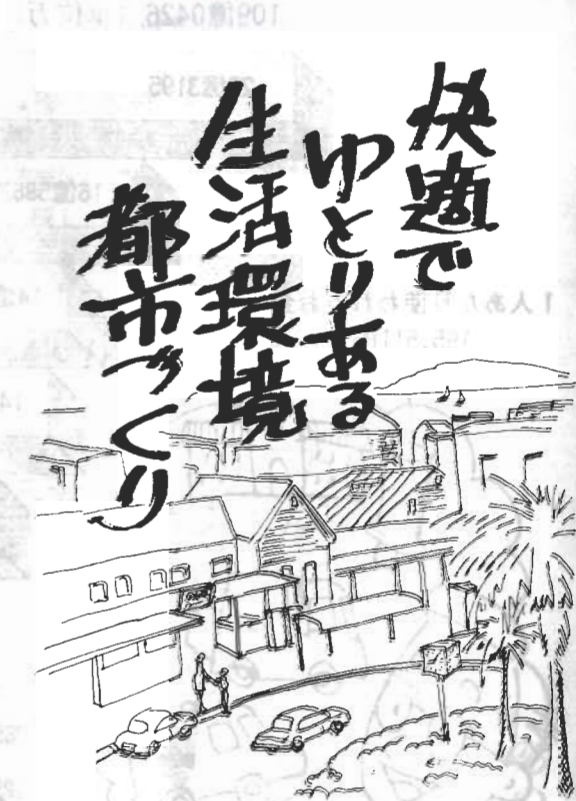

- 駅周辺市街地整備 2億0,446万円
- 市道・橋の整備 5億5,686万円
- 都市計画街路整備 1億6,544万円
- 河川・下水路・排水路の整備 2億6,856万円
- 公園整備に 5億9,487万円
- 生活排水処理対策事業 2億4,769万円
- 小型合併浄化槽設置補助 1,410万円
- 水道事業特別会計へ 1億0,026万円
- 防火水槽・消防施設の整備 4,180万円
- ごみ処理整備事業 5,680万円

創造力と 活かに満ちた 産業都市づくり



※地域振興 高質ナリゾート地づくりに向けて、海外視察研修や研究会の運営など、地域イメージの統一を図りながら、海洋性リゾートタウン計画を推進します。

さらに、館山湾への海上交通の開設や、活用方法などを検討するためのアトラクティブ鏡ヶ浦基本計画の策定と、心身の健康をテーマとしたウェルネス・リゾートパーク整備基本計画を策定し、実現に向けて努力します。

※農業 生産性の高い経営を可能とするための基盤整備、生産・集出荷施設の充実強化を図るなど農業振興を積極的に推進します。

※水産業 漁港及び関連施設整備のほか、つくり育てる漁業の推進と、流通施設、養殖施設の整備など漁業振興策を進めます。

50周年記念事業として「産業まつり」を実施します。

※商業 設備投資に対する融資や利子補給などを通じて、経営の合理化、近代化を図るとともに、商工会議所、商店会連合会などと連携をとりながら、商業の活性化に努めます。

※観光 農漁業やスポーツなど他産業との結びつきを深め、観光関連産業の育成強化を図ります。幕張メッセのオープンに伴い、設立が予定される(財)千葉コンベンションビューローにわり、観光需要を誘導していきます。

○海洋性リゾートタウン整備事業	2,260万円
○観光振興	2,225万円
○観光施設整備などに	1,546万円
○農業用道路の整備	5,939万円
○土地改良事業など	5,621万円
○まちとむらの交流促進事業	400万円
○漁業振興に	1億2,752万円
○漁港整備など	1億1,690万円
○商業の活性化に	2,868万円



自立と連帯で築く コミュニティ都市づくり



※環境美化 コミュニティ連絡協議会や町内会連合協議会などと共同して、環境美化に対する意識の高揚を図るため、「まちを愛する週間」の設定、「花のまちづくり運動」「暴力追放運動」など、安心して暮らせる住みよい環境づくりを目指した、市民

総参加による「クリーン・アンド・ビューティフル運動」を展開します。
※ふるさと創生 市民からの企画案を参考に、五十周年記念事業とともに、郷土を愛し、地域を考え自らが実践していく契機とします。各地区で記念植樹

も実施します。
※行財政運営 不燃ごみの多様化と増加に伴い、収集運搬業務を民間委託し、収集事務の効率化を図ります。また、行政事務の多様化、高度化に対応するため庁舎建設基金を設置し、将来の庁舎建設に備えます。

TATEYAMA 50 市制施行50周年 記念事業

平成元年度は、市制施行五十周年の記念すべき節目の年です。昭和十四年十一月三日に、館山北条町、那古町、船形町の三町が合併して市が誕生。同二十九年五月三日に、西岬、神戸、富崎、豊房、館野、九重の六村との合併で、現市域になりました。

- コミュニティ推進事業 1,060万円
- 防犯活動事業 130万円
- 花のまちづくり推進に 115万円
- ふるさと創生基金へ 6,100万円
- 庁舎建設基金へ 2億0,000万円

館山海軍航空隊に象徴される軍都の色彩が強かった時代に始まり、終戦による混乱や、高度経済成長による人口の流出、オイルショックによる経済の低迷など幾多の困難をのりこえ、南房総の政治、経済、文化の中核都市として着実に発展してきましたが、市制施行五十周年を契機として、さらに活力ある文化福祉都市の実現に向けて、最善の努力をいたします。

市民こそが祝う事業として、記念式典の挙行、記念誌の発行、市讃歌の制作に加え、南国館山の自然を生かした国際的な民族音楽の祭典を企画し、新しい地域文化の振興と、リゾート館山のイメージアップを図ります。このほか、市民各層の人が、楽しみ、喜ぶ事業を展開します。

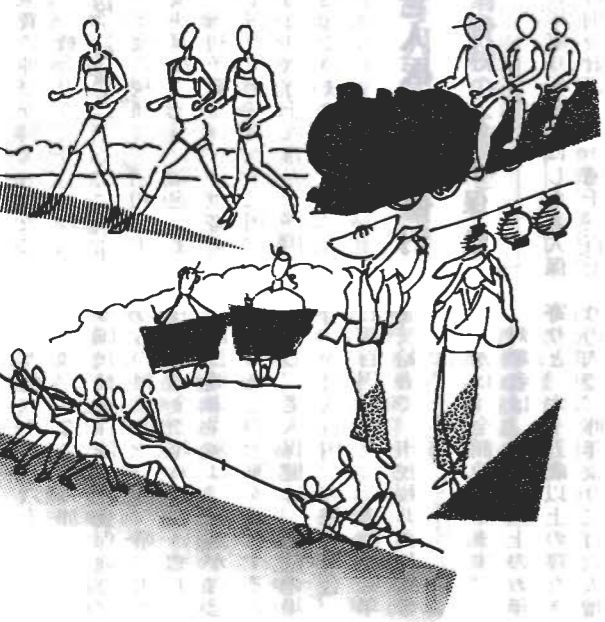

- 式典、讃歌、出版など 三、五〇三万円
- 記念式典、市讃歌の制作、記念誌の発行、記念植樹、テレフォンカード発売 二、四三〇万円
- 主なイベント 二、四三〇万円
- 国際民族音楽フェスティバル、科学展、人形劇、産業まつり、パレード、バレーボール教室、公開番組の招致、八大伝物語、市長賞の贈呈

■ウェルネス=身体だけではなく心もあわせて心身共に健康な状態を表します。

■アトラクティブ=魅力ある鏡ヶ浦として、整備していくことから「魅力的な」と解釈します

特別会計

73億0350万円を計上

国保、老人保健など6会計で

元年度特別会計

会計名	予算額
国民健康保険	31億2371万円
老人保健	30億1377万円
ユースホステル	2406万円
学童災害共済事業	207万円
水道事業	9億4470万円
国民宿舎事業	1億9523万円
合計	73億0354万円

医療費 8.8%増見込む

国民健康保険特別会計は、歳入歳出ともに三十一億二千三百七十一万円。前年度と比べて約三十八百万円増えて、伸び率は一・二%です。

歳出は、医療費の支払いに充てる保険給付費が最も多く、医療費を八・八%増と見込んで、三十二億九千七百四十二万円。次に多いのが、老人保健の財源として国へ拠出する。老人保健拠出金七億二千七百六十九万円。この保険給付費と老人保健拠出金で、歳出の九六・八%になります。

歳入では、加入者が納める国保税が全体の四九・八%と最も多く、十五億五千六百三万円。ただし、前年度と比べると〇・五%のマイナスで、七百八十九万円の減額になります。これは

特別の目的を持って、独立採算を建て前に運営される特別会計。本市は、国民健康保険特別会計をはじめ、老人保健、水道事業、ユースホステル、学童災害共済事業、国民宿舎事業の六つの特別会計で、総額七十三億三千五百四十四万円を計上しました。各会計の当初予算を紹介します。

老人医療に30億円

お年寄りを対象にした老人保健特別会計は、三十億三千三百七十七万円。前年度と比べて約一億三千百万円増え、伸び率は四・六%です。

歳出のほとんどが医療費で、二十八億六千五百六十七万円。歳入は、みなさんの加入している国民健康保険、社会保険などからの拠出金や、国、県、市からの支出金で賄われています。

国民健康保険は、三割が自己負担であるの七割を給付するのに対し、老人保健は、通院の場合二か月八割、入院の場合一日四割(ただし、老齢福祉年金受給者で、市県税非課税世帯の人は二か月まで二割三割)のほかに、全額給付します。

対象者は、七十歳以上のお年寄り。六十五歳以上の寝たきりの人で、昨年より二百六人増えて、本市では六千六百三十七人です。一人当たりの医療費は、年間およそ四十四万七千円を見込んでいます。

揚水施設を整備

水道事業

本年度は、山茨の長堰から作名ダムへの揚水施設改良工事や、国道のバイパス建設に伴う配水管布設などの事業を行います。

館野・九重の未給水地区解消については、現在県が調査を行っている、南部圏域広域的水道整備計画の中に含めてすすめて

その他の特別会計

ユースホステル 歳入歳出とも二億七千万円。

学童災害共済事業 歳入歳出とも二億七千万円。

国民宿舎事業 本年度は、利用客三万三千七十七人を見込んで、収益的収支は、収入が一億九千四百六十三万円、支出が一億八千九百七十九万円。資本的支出は五百四十四万円。本年度の国民宿舎事業の支出は、合計で一億九千五百二十三万円です。

63年度予算を補正

一般会計百六億千万円に

昭和六十三年度予算を補正しました。

一般会計 三千八百七十二万四千円を追加し、総額百六億千四百八十八万円になりました。

歳出の追加の主なもの、自ら考え自ら行う地域づくり事業に備えるため、ふるさと創生基金の繰入金で二千万円。市社会福祉振興基金へ、地域福祉活動のための助成金二千六百三十四万六千円。老人医療費の翌年度精算分を一時補てんするために、繰入金三千四百五十六万五千円。国民宿舎の経営健全化を図るため

の出資金一億八千八百五十万円などです。

減額では、福沢ダム関係の工事休止および企業債利息の引き下げによる、三芳水道企業団負担金四千四百九十六万八千円。地権者との交渉不調により、館山駅西口土地区画整理事業のための市街地整備用地購入費四千五百二十九万七千円。地上物件等補償費千六百六十七万九千円などです。



特別会計の補正

老人保健 八千九百九十三万九千円を減額し、総額二十七億五千九百八十三万円に。歳出では、医療給付費が、一件当たり平均千九百九十九円の減額。歳入では、支基金交付金、国、県支出金で一億千六百五十万円の減額となるため、一般会計から三千四百

千円を減額し、総額二十七億五千九百八十三万円に。歳出では、千九百八十三万円に。歳出では、医療給付費が、一件当たり平均千九百九十九円の減額。歳入では、支基金交付金、国、県支出金で一億千六百五十万円の減額となるため、一般会計から三千四百

固定資産評価審査委員会に石井氏

三月三十一日で任期が満了した固定資産評価審査委員会委員に、石井隆三氏(四十八歳、沼八五二の七)を選任しました。任期は三年。再任です。

人権擁護委員に

太田氏を推薦

任期満了による人権擁護委員

市議会は、任期満了に伴う選挙管理委員会委員と、同補充員を選任しました。任期は四年。選管委員 加藤利氏(六十五

歳、立名四六、二村俊夫氏(六十二歳、北条一四七)を選んで、田恒氏(六十六歳、船形一六六)と和久博氏(六十五歳、那古一〇九三)を推薦しました。

選管委員と補充員

市議会は、任期満了に伴う選挙管理委員会委員と、同補充員を選任しました。任期は四年。選管委員 加藤利氏(六十五歳、立名四六、二村俊夫氏(六十二歳、北条一四七)を選んで、田恒氏(六十六歳、船形一六六)と和久博氏(六十五歳、那古一〇九三)を推薦しました。

消費税の上乗せ

4月から実施せず

消費税率の適用により、水道料、鳩山荘利用料金、し尿収集手数料を改定する関係三議案は、市議会で継続審査となり、三%を上乗せした料金の引き上げは、四月一日から実施しません。

これは、諸般の情勢などから、閉会中も継続して慎重に審査する必要があったためです。

また、三芳水道企業団の水道料金も、同議会で審議未了となり、料金の改定は行われません。

「ふるさと創生」など

3つの基金を設置

ふるさと創生基金 「自ら考え行う地域づくり事業」を実施するために設置。これは、国が重要政策に掲げる同事業を受け、市が市民のみならずとも、自主的・主体的な個性ある街づくり、人づくりをすすめるための費用に充てるものです。

財源は、国から交付される一億円。既に二千万円が昭和六十三年度に、さらに八千万円が平成元年度に交付されることになっています。

庁舎建設基金

新しい市庁舎の建設に備えて

その資金に充てるために設置。これは、市制施行五十周年を契機に、将来の新庁舎建設のための資金を、積み立てていこうとするものです。

文化振興基金

博物館の資料収集や造形作品の設置

博物館の資料収集や造形作品の設置、優れた美術品の円滑な購入のために、昨年度に設けた市立博物館資料購入基金を発展的解消して、新たに設置しました。

海へ開かれた街に

駅西口地区 本格的にスタート 区画整理事業



こんなまちなみにも……

先月十四日、館山駅西口地区土地区画整理事業の事業計画を決定しました。昭和五十五年調査を開始して以来、東口地区の再開発とともに、ほぼ九年間の歳月をかけて検討してきましたが、この日から本格的に事業をスタートさせます。総事業費は、約十六億円。本市の大プロジェクトとして、駅西口の開設をめざし、快適で住みよい街づくりをすすめます。

決定された計画では、駅西口は、南房総の玄関口にふさわしい海へ開かれた街をつくりたい。海へ開かれた街をつくりたい。幹線道路沿いと南側は、商業地。住宅は北側へと利用区分を分けられ、活気ある商店街と、静かな住宅街がつけられます。また、公園や区画道路もゆたかな幹線道路(都市計画道路)を通し、歩行者専用道路も整備。悩みの種だった排水問題も、排

西口の区画整理事業

施行地区 北条字浜通、南浜小橋、浜新田の各一部(面積五〇、九五八・一四平方メートル)

設計の概要 駅前広場(面積五、五〇〇平方メートル)、都市計画道路(幅員一八メートル、延長二、三四四メートル)

区画道路(幅員四・九メートル、延長九九・一メートル)、歩行者専用道路(幅員四・四メートル、延長七・二メートル)、公園(面積一、五六〇平方メートル)等の配置など

事業施行期間 平成元年三月十四日から五年三月三十一日まで

水路の整備によって解消され、快適で住みよい街に生まれ変わります。

本年度 一億8000万円 事業に

本年度は、駅に隣接している沼地の地盤改良工事をほじめて、個々の土地の配置を決める換地設計、用地の先行取得などで、おおよそ一億八千二百萬円の予算を計上しています。

また、地権者を中心とする土地区画整理審議会を発足させ、事業の実施にあたり、地域のみならず、事業主体の市では、館山駅周辺整備事務所を西口地区に開設。職員を置いて、東口地区の再開発を含め、駅周辺の市街地整備事業にあたります。

建築などの規制も

この事業は、総事業費約十六億円をかけて実施する。市の大プロジェクトです。期間中は、現在密集して建てられている家を、整然と並びかえる工事などが行われ、住民のみならず、はじめ関係者には迷惑をおかけしますが、事業推進にご理解とご協力をお願いします。

また、事業計画が決定されたことにより、事業施行の障害となるおそれがある次の行為は、県知事の許可が必要で、

- ① 土地の形質の変更
- ② 建築物その他の工作物の新築、改築および増築
- ③ 重量が五トンを超える物件の設置および、たい積(容易に分割され、分割された各部分の重量がそれぞれ五ト以下になるものを除く)

地権者のみなさんへ 該当者はご連絡を

今後、換地設計や土地区画整理審議会委員の選挙などを行うために、権利者のみなさんの権利の内容を把握する必要があります。施行地区内の土地について、次に該当する人は、都市開発課までご連絡ください。

- ① 登記されていない所有権以外の権利(地上権、賃借権、抵当権など)を持つている場合
- ② 登記簿上の所有者と現在の所有者とが異なる場合
- ③ 登記地積と実測地積が異なる場合(申請は、六月十二日まで。実測等の手続きは、所有者で行う必要があります。原則として、市は実測しません。)

駅西口地区の土地区画整理事業についてのお問い合わせは、市役所都市開発課へどうぞ。

一思いやり みんなで広げる 交通安全一

古いストーブの処分は… ルール守って 正しいゴミ出し



暖かくなって、いらなくなった古いストーブ。さて、あなたはどう処分しますか。ゴミとして出す場合は、必ず灯油を抜いてから、金属類の日に出してください。このほか、バイクなどの燃料タンクのあるものは、厚紙に包んで、

ものも、油抜きを忘れずに。市は、適正処理と減量化のため、みなさんにゴミの分別をお願いしています。燃せないゴミを、金属類とガラスに分けることは守られているようですが、物によっては、どのように出したらよいのか迷うものもあるようです。市への問い合わせが多いものを紹介します。

- バイク/五十ccまでは、燃料を抜き金属類で。それ以上のものは、販売店へご相談を。
- セトモノ、蛍光灯/金属類で。割れたものは、厚紙に包んで、

市職員の異動

四月一日に市職員九十六人が異動しました。部課長クラスは次のとおり。()内は旧所属。
安房郡市広域市町村圏事務組合事務局長・佐藤輝雄(昇格)
和田謙司(都市開発課主幹)

四月一日に市職員九十六人が異動しました。部課長クラスは次のとおり。()内は旧所属。
安房郡市広域市町村圏事務組合事務局長・佐藤輝雄(昇格)
和田謙司(都市開発課主幹)

体力づくりにごうぞ 4つのスポーツ教室開催

市教育委員会の主催で、硬式テニス教室など、四つのスポーツ教室を開きます。体力づくりに、参加してみませんか。

● 硬式テニス教室
日時/五月八、十、十二、十六、九、十三、十六、二十、二十五、二十七、二十八日の毎週月・金の十日間。午後七時から九時。ただし、二十七日(土)は午後三時から五時、二十八日(日)は午前十一時から午後一時。場所/市民体育館。二十七、二十九日は、市民運動場。

● 卓球教室
日時/五月三十日、六月二、四、十七、二十、二十一、二十四、二十七、二十八日の毎週水・土・日の十日間。水曜日は、午後二時三十分から四時三十分。土・日曜日は、午後二時から四時。

● 親子水泳教室
日時/五月六、七、十三、十四、十七、二十、二十一、二十四、二十七、二十八日の毎週水・土・日の十日間。午後七時から九時。場所/市民体育館

● 軽スポーツ教室
日時/五月三十日、六月二、四、十七、二十、二十一、二十四、二十七、二十八日の毎週水・土・日の十日間。午後七時から九時。場所/市民体育館

「危険」と記入を。
● 布団、カーペット/金属類で。また、次のものは、市で収集・処理できません。販売店や処理業者にご相談ください。
● 市で収集・処理できないゴミ
木くず、紙くず以外の産業廃棄物、タイヤ、バッテリー、農機具、農業用ビニール類、廃油、薬品、プロパンガスボンベ、か

一お出かけは 一声かけて カギかけて一

参加しませんか 郷土の植物など4講座

中央公民館で、郷土の植物、花づくりなど四講座を開きます。対象は、市内在住の成人、または市外居住者でも、市内に勤務する三十歳以下の人。受講料は無料(材料費等は自己負担)。会場はコミュニティセンターほか。教養の向上、仲間づくりに、参加してみませんか。

講師/市文化財審議会委員、山井廣先生、同、鈴木哲太郎先生、唐棧織製作技術保持者・斎藤光司先生、地区社会教育指導員・井上栄一先生

定員/二十人

花づくり

四季の花々で生活にうるおいを。草花から果樹まで。

日時/五月十五日、六月十九日、七月十七日、八月二十一日、九月十八日、十月十六日、十一月二十日、十二月十八日、一月二十二日、二月十九日、三月十九日、四月十六日、午前九時三十分から十一時三十分まで。

郷土の植物講座の日程

日程	内容
5月26日(金)	オリエンテーション 砂地の植物
6月上旬	いちご採集実習(いちごジャム等)
7月21日(金)	海浜植物と社寺林
8月18日(金)	巨木と市(県)文化財植物
9月22日(金)	山の植物—薬草を中心に
10月20日(金)	万葉の植物
11月17日(金)	沖ノ島の植物
12月15日(金)	春の七草
2月16日(金)	染色と植物
3月16日(金)	まとめ



新生児に記念樹

今年度から、市は、出生記念品として、新生児にハナミズキの苗木をプレゼントしています。これは、ふるさとづくり運動の一環として、子供の成長とともに育て、郷土を愛する心を持ってもらい、併せて花いっぱい運動も広げようと、市制施行五十年を契機にスタートしたものの、四月四日、次女の久美ちゃんの出産届を出した高橋孝男さんは、「子供の成長を見守りながら、大切に育てます」とニコリ。

救急当番医

- 4月29日 鋸南国保(内・外・児) 鋸南55-2125
- 4月30日 清川整形(内・外・児) 館山23-7033
高木医院(産婦) 館山22-3302
- 5月3日 伊賀病院(内・外・児) 館山22-1180
- 5月4日 館山病院(内・外・児) 館山22-1122
- 5月5日 小林病院(内・外・児) 館山27-3811
- 5月7日 山田医院(内・外・児) 館山27-2002
山口医院(内・外・児) 館山23-3531
東条第二(産婦) 鴨川2-2138
- 5月14日 勝山病院(内・外・児・産婦) 鋸南55-2138
赤門整形外科(内・外・児) 館山22-0008
- 5月21日 館山病院(内・外・児・産婦) 館山22-1122

ハマダイコン

春は磯辺から始まる。磯根の仕事のほかに、箱弁というのがある。子供たちが弁当持ちで村境に集まり、隣村との石合戦が行われる。物騒ぎな言い方だが、昔の名残りの形式的な所もある。今は、そんな行事は忘れられて仕舞ったらしいが、浜辺は子供たちが踏みくいだいた跡そっくりに咲き乱れた姿の



ハマダイコンはそのままである。浜辺の春は、冬から春にちよつと進級してしまふ。ハマダイコンの薄紫色または白っぽい花もあつという間に莢(さや)を結んでしまふ。

この植物は、栽培種のダイコンが我が国周辺の海岸に野性化したもので、その原種はハツカダイコンであろうとされている。ダイコンとは大きな根のある野菜で、はじめは保彌(おほね)といっていたもので、大根(おおね)というの

情報コーナー

市は、みなさんの不用品交換のお手伝いをします。売り、買い、欲しいなどの情報をお寄せください。お問い合わせは、商工観光課 消費生活係(☎二二二二) 一内線二九二(へどうぞ)。

希望します

ライティングデスク(いら、お手数ですがご一報を。)

不用品

けいこ三味線 ベビーベッド

▽譲ります

女児衣類(二歳〜四歳用) 十八インチ自転車 五千円程度

プラスチック製植木鉢

無料

大人用自転車(男性用) 女子制服(館高・二中) 無料

お互いの希望が成立した

市民大学の生徒募集

市民大学の生徒を募集します。ことしも昭和女子大学の教授を講師に迎え、幅広い分野で一般教養を深めます。対象=市民で、なるべく全講義に出席できる人。受講料=無料。時間=午後7時から8時30分(その後10分程度の質疑応答)。定員=120人程度。

申し込み 電話で、中央公民館(☎23-3111)へ。受け付けは、4月20日(木)から。定員になりしだい締め切り。

市民大学日程

日程	内容	講師
5/15(月)	民話に学ぶ愛の姿	教授 西本 鶏 介
22(月)	文学のなかの家庭像(新しい夫婦・親子関係を求めて)	教授 赤松 大 麓
29(月)	乳製品をめぐる最近の話題	教授・農学博士 菊池 俊 彦
6/5(月)	革と健康(靴を中心として)	教授・農学博士 岡村 浩
12(月)	源氏物語を読むために	教授 藤岡 忠 美
19(月)	価値観の日米比較	教授 古澤 寛 行
26(月)	デーテの母親像	教授 鶴田 慶 一
7/3(月)	人間と文明の矛盾	教授 山根 謹 爾

自由な発想で、あなただけの陶器を。

日時/五月十五日から、毎週月曜日。午後一時三十分から三時三十分。全十五回。

講師/陶芸家・石井豊先生

定員/二十人

組みひもを初歩から。

日時/五月二十三日から、毎週火曜日。午前九時三十分から十一時三十分。全十五回。

講師/組みひも師・徳部昭夫先生

定員/三十人

館音・定期演奏会

ピアノリサイタル

五月七日(日)午後二時から、市民センターで「アレキサンダー・イエンナー・ピアノリサイタル」

入場券/学生券八百円、会員券千二百円、一般券二千円、当日券二千五百円

前売り所など、くわしいことは、同会事務局(市教育委員会 社教文化課、☎二二二二)へどうぞ。

申し込み 電話で、中央公民館(☎23-3111)へ。四月二十日(水)から開講日の五日前まで受け付け。申し込み多数の場合は抽選。

申し込み 電話で、中央公民館(☎23-3111)へ。四月二十日(水)から開講日の五日前まで受け付け。申し込み多数の場合は抽選。

申し込み 電話で、中央公民館(☎23-3111)へ。四月二十日(水)から開講日の五日前まで受け付け。申し込み多数の場合は抽選。

■住民票等の郵便請求「館山メール」は、最寄りの郵便局でどうぞ。

受けよう

結核検診

自営業、農漁業、家庭にいる人を対象に結核検診を行います。下の日程表は、結核検診だけを受ける人が対象ですので、つごうのよい会場で受け

てください。総合検診を受ける人は、総合検診会場どうぞ。

最近転入した人で、検診票の届かない人も受けてください。勤め先や学校、病院などで受けている人、妊婦は対象外ですので、検診票に理由を書いて返すか、電話で知らせてください。2次検診は実施しませんので、今回の検診で必ず受けてください。

注意/今年度から、結核検診だけを受ける人は総合検診会場では受けられません。

月日	実施場所	実施時間	月日	実施場所	実施時間	
5・9 (火)	塩見青年館	10:00~10:30	5・25 (金)	九重地区公民館	14:15~15:00	
	浅間神社前	10:50~11:20		竹原青年館	15:20~16:00	
	西岬東地区公民館	13:30~14:10		5・26 (金)	布良漁協前	9:45~10:20
	西岬小学校	14:30~15:00			相浜漁協前	10:40~11:15
5・10 (水)	波左間漁協前	15:20~16:00	5・30 (火)	藤原集荷所	11:00~11:30	
	西岬西地区公民館	10:40~11:10		谷藤原集会场	13:30~13:50	
	坂田青年館	13:30~14:15		洲宮青年館	14:00~14:30	
5・11 (木)	善平駐車場	14:35~15:15	5・31 (水)	布沼集会所	14:50~15:30	
	西川名会館	15:35~16:15		館山市農協神戸支所	11:00~11:30	
5・12 (金)	仲宿青年館	10:45~11:15	6・1 (木)	大神宮烏居下	13:30~14:10	
	東京都船形学園	13:30~14:00		犬石青年館	14:20~15:00	
	伊戸青年館	15:00~15:40		神戸地区公民館	15:20~15:50	
5・16 (火)	川名岡集乳所	10:45~11:15	6・2 (金)	南条神社	11:00~11:30	
	館山高等技術専門校	13:30~14:10		古茂口青年館	13:30~14:00	
5・17 (水)	柳塚集会所	14:30~15:10	6・6 (火)	館山市農協豊房支所	14:20~15:00	
	房州ガス	10:30~11:00		山荻乾燥倉	11:00~11:30	
5・18 (木)	新井集会所	13:30~14:15	6・7 (水)	上集会所	13:30~13:50	
	笠名住宅バス停前	13:30~14:10		神余小学校	14:00~14:30	
5・19 (金)	コミヤ味工	14:30~15:10	6・8 (木)	小塚大師	14:50~15:20	
	岡沼出荷所	11:00~11:30		市野モータース	13:30~14:00	
5・23 (火)	宮城プール	13:30~14:10	6・9 (金)	三軒町連合会館	14:20~14:50	
	青柳青年館	14:30~15:20		高井亀入ポンプ店前	10:45~11:15	
5・24 (水)	石井工務店アパート前	11:00~11:30	6・13 (火)	房総米穀	13:30~14:10	
	館山神社前	13:30~14:15		八幡青年館	13:30~14:30	
5・25 (木)	妙音院駐車場	14:40~15:20	6・14 (水)	静海荘脇	10:40~11:15	
	山六竹材店	11:00~11:30		市民センター	13:30~14:00	
5・25 (木)	那古小学校	13:30~14:00	6・15 (木)	館山市図書館	14:30~15:30	
	那古地区公民館	14:20~15:00		来福寺	13:30~14:15	
5・25 (木)	館石モータース	11:00~11:30	6・15 (木)	館野小学校	10:15~10:45	
	川崎(八雲)神社前	13:30~14:00		館野地区公民館	13:30~14:10	
5・25 (木)	亀ヶ原神社前	14:20~14:50	6・15 (木)	腰越青年館	14:30~14:50	
	正木本郷集乳所	15:10~15:40		九重そば	15:10~15:30	
5・25 (木)	稲原集乳所	16:00~16:20	6・15 (木)	金台寺	10:30~11:30	
	北台集乳所	11:00~11:30		長須賀熊野神社	13:30~14:20	
5・25 (木)	大井精米所	13:30~14:00	6・15 (木)	コミュニティセンター	14:40~15:15	

小児マヒワクチン(2回目)

実施場所	実施時間
神戸地区公民館	5月15日(月) 10時~10時30分
富崎地区公民館	5月15日(月) 10時40分~11時
西岬東地区公民館	5月15日(月) 14時~14時20分
豊房地区公民館	5月15日(月) 14時40分~15時
那古地区公民館	5月16日(火) 14時~14時30分
船形地区公民館	5月16日(火) 14時40分~15時
館山地区公民館	5月18日(木) 14時~14時30分
九重地区公民館	5月17日(水) 14時~14時20分
館野地区公民館	5月17日(水) 14時30分~15時
保健センター	5月19日(金) 14時~14時30分

三種混合(春2回め)

実施場所	実施時間
神戸地区公民館	5月23日(火) 14時~14時30分
富崎地区公民館	5月23日(火) 14時40分~15時
西岬東地区公民館	5月24日(水) 14時~14時20分
豊房地区公民館	5月24日(水) 14時40分~15時
那古地区公民館	5月25日(木) 14時~14時30分
船形地区公民館	5月25日(木) 14時40分~15時
館山地区公民館	5月29日(月) 14時~14時30分
九重地区公民館	5月26日(金) 14時~14時20分
館野地区公民館	5月26日(金) 14時30分~15時
保健センター	5月30日(火) 14時~14時30分

小児マヒ予防のための生ワクチン二回目の日程です。二回飲んで免疫がきますので、必ず二回受けてください。

対象/生後三か月から十八か月までの子。なるべく十八か月までに受けてください。

料金/無料

注意/体温を計り、服用前後二十分くらいは飲食をさけてください。三十七度以上はできません。当日下痢をしていたら中止です。筆記用具と母子手帳をお忘れなく。

三日追って初回免疫になります。二期追加接種は、一期を受けた後、一年から一年半の間に一回必要です。年齢は六十六か月まで受けられます。

小児マヒワクチン

三種混合の接種

料金/無料

注意/当日体温を計ってきて

をお忘れなく。問診票は記入も

ください。母子手帳と筆記用具をのらないように注意してください。

日本脳炎の予防接種

3歳から15歳までを対象に、日本脳炎の予防接種を行います。幼稚園、小・中学校の児童・生徒は、園、学校で行います。当日は体温を計り、母子手帳と筆記用具をお忘れなく。

料金/幼児は1回200円、小・中学生は1回300円。

接種方法/初めて受ける子は今年2回、来年1回接種。その後は4年に1回追加接種を受けてください。最初の3回は3・4歳のうちに受けてください。

実施場所	1回目	2回目
那古小学校	4月28日(金) 14時~14時30分	5月8日(月) 14時~14時30分
船形小学校	5月11日(木) 14時~14時30分	5月22日(月) 14時~14時30分
西岬小学校	6月5日(月) 10時40分~11時	6月16日(金) 10時40分~11時
神戸小学校	6月16日(金) 14時~14時30分	6月30日(金) 14時~14時30分
富崎小学校	6月19日(月) 10時~10時30分	6月30日(金) 14時40分~15時
豊房小学校	6月5日(月) 14時~14時30分	6月12日(月) 10時~10時20分
神余小学校	6月5日(月) 14時40分~15時	
館野小学校	6月6日(火) 14時~14時30分	6月13日(火) 14時40分~15時
九重小学校	6月2日(金) 14時~14時30分	6月13日(火) 14時~14時30分
館山地区公民館	7月3日(月) 14時~14時30分	7月10日(月) 14時~14時30分
保健センター	7月12日(水) 14時~14時30分	7月19日(水) 14時~14時30分

保健のページ



このページの
お問い合わせは
保健センターへ
(コミュニティ
センター2階、
☎23-3113)