

広報 たてやま 4月

■昭和61年4月号(毎月15日発行) ■No. 421
■発行/館山市役所市長公室 〒294 館山市北条1145-1 ■電話22-3111



花・春・はつらつ

花が咲き乱れる春の館山を楽しんでもらおうと、先月21日から23日まで、西岬の館山ファミリーパ

ークと南房パラダイスを会場に、「たてやまフラワーフェスティバル」が開かれました。ミニゴルフ大会や植物ラリー、ミニSL乗車=写真などのほか、ポピーや花の種子プレゼントもあり、観光客らは花いっぱいの館山を楽しんでいました。



藤田嗣治「自画像」

年には、その審査員となるほど大いに活躍しました。大正十一年、第四回帝展の時、旧師和田英作の勧めで、初めて「わが室内」を出品しました。しかし、帝展審査員は一般出品者扱いとしたため、留守宅の父

市立博物館の五月の休館日は、六日、十二日、十九日、二十六日です。

中央の写真は、震災前の北条伸町を、現在の消防署前から南町の交差点に向かって撮った町並の様子です。長尾藩士藤田嗣章(つぐあき)は、明治元年から大正十二年に東京大久保町に転籍するまでの約半世紀間、写真の左側九軒先に本籍を置いていました。その嗣章の子が、日本の代表的な洋画家藤田嗣治(つぐはる)です。嗣治は、明治十九年、父の仕事の都合で東京に生まれましたが、出生届は北条村に出されました。



大正二年、嗣治は本格的に絵

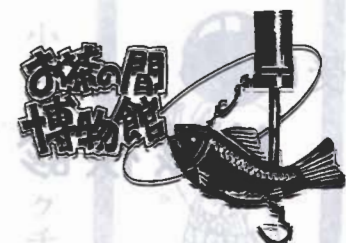

洋画家藤田嗣治と館山—北条仲町

を勉強するためフランスに渡り、その後、井日シ・ドートシヌに出品し続け、一躍パリ画壇の注目を集めるようになり、大正十

嗣章は腹を立て、文部省の帝展幹部に対し、「フランス・井日シ・ドートシヌの審査員がなぜ日本の審査員に鑑別されるのか」と出品の撤回を申し入れたと伝えられます。これをパリで伝え聞いた嗣治は、自分の作品に慈愛をかける父に深く感謝し、「自分の最大の恩人は父である」と終生語ったといわれます。

皆さんの相談室です お気軽にどうぞ

市民

毎日、午前9時～午後5時
市役所市民相談室

家庭教育

ことば、生活習慣、登校拒否、非行、性、いじめなどの相談を受けます。
月～金曜日 午前9時～午後4時
中央公民館 電話で 23-3111へ

結婚

毎月第1・第3日曜日
午前10時～午後4時
市民センター1階
社会福祉協議会

児童

市福祉事務所
専門の先生が子供の養育の問題点について相談を受けます。

消費生活

商品やサービスの苦情
毎月第一・第三木曜日
市役所市民相談室
午前10時～午後3時

年金

厚生年金など
五月十三日(火)
五月二十日(火)
五月二十七日(火)
市役所で
いずれも午前10時
から午後3時

心配ごと

毎週・火曜日
午前10時～午後3時
市民センター

乳幼児

- ◎1歳6か月児健診
5月1日(木) 保健センター=午後1:00~2:00受付
69年10月生まれ児対象
- ◎3歳児健診
5月22日(木) 保健センター=午後1:30~2:00受付
58年5月生まれ児対象

身障・精薄

毎月第4火曜日
午後1時~3時
※身障 伊賀病院
※精薄 田村第二病院
福祉事務所福祉係に
必ず事前に申し込みを。

歳出 94億2727(単位万円)

1人あたり使われるお金 16万7,572円

民生費 16億5381

福祉を増進するためなどに

教育費 16億1292

学校教育・社会教育の充実に

土木費 14億0213

道路や橋の整備に

総務費 11億7522

一般的な事務に使われるもの

公債費 12億1866

借入金の返済に

衛生費 9億3206

清掃・予防衛生に

農林水産業費 6億1594

農林水産振興に

その他 8億1653

議会・消防・商工など

活力ある 文化福祉都市 一般会計

今年度は、「快適でゆとりある生活環境都市づくり」「温かい心のかような健康福祉都市づくり」「地域の個性が生きる人間性豊かな文化教育都市づくり」「創造力と活力に満ちた産業都市づくり」の四つを中心に、市民生活の向上に努めます。

一般会計予算は、前年度に比べ七千三百万円、〇・八割の伸び率です。これは、精神薄弱者福祉施設負担金や、船形小学校講堂改築、館野小学校屋内運動場改築などが増えたためです。



歳出のトップは、安房郡市広域市町村圏事務組合で、神戸地区に予定している精神薄弱者更生施設の建設費負担金を含む民生費の十六億五千三百八十一万円、十七・五割を占めています。

次いで多いのが、前年度十五・八割でトップだった教育費で、船形小学校講堂の改築、館野小学校屋内運動場改築などで全体の十七・一割です。このほかの主な事業は、防災行政無線整備、道路や排水路などの生活環境整備、公園整備事業などがあります。

投資的経費は23.2%

歳出予算を性質別に見ると、防災行政無線施設、公園や道路などの公共土木施設、教育施設などの新設改良を行う普通建設事業と、災害復旧事業費を合わせた投資的経費は、二十三・二割を占めています。人件費は三十一・一割。

次いで多いのが公債費、物件費、扶助費は、生活保護費、老人、乳幼児医療費などで十・六割を占め第五位。以下、補助費など

歳入 94億2727(単位万円)

1人あたり負担するお金 8万7,839円

市税 49億4164

市民税 22億0410

固定資産税 17億5241

軽自動車税 4548

市たばこ消費税 3億0755

電気・ガス税 2億1567

土地保有税 3456

入湯税 20

都市計画税 3億8167

地方交付税 12億3000

国からくるもの

市債 6億1040

各事業のために借り入れるもの

実現めざして 94億2727万円

ことしのまちづくりの基本になる今年度の当初予算が決まりました。一般会計予算は、九十四億二千七百二十七万円。前年度当初予算に比べ、〇・八割伸びましたが、防災行政無線施設をはじめ、河川浄化、公園、道路、都市下水路整備など、市民生活に直接結びついた事業を最優先に、きめ細かな予算を組みました。このほか六つの特別会計予算は、六十二億四千二百二十二万円。当初予算総額は、百五十六億六千八百四十九万円です。

市税が歳入のトップ

歳入のトップは、市税の49億4,164万円で、前年度より12.1%の伸びを見込んでいます。これを市民1人当たり直すと8万7,839円、1世帯当たりでは26万6,338円になります。2位は地方交付税で、12億3,000万円。次いで多いのが国庫支出金、市債の順です。前年度2位だった市債は、継続事業2年度めを迎える防災行政無線整備事業の縮小などで25%減り、6億1,040万円です。

使いみちが決められてなく、市独自の政策に使える市税や、地方交付税などの一般財源は67億8,764万円で、歳入の72%、一方、学校や防災行政無線整備などに使われみちが決められている特定財源は、国や県支出金、市債などで26億3,963万円です。

国庫支出金 8億7381

国の補助事業にくるもの

その他 17億7142

県支出金・交付金など
諸収入・その他

ことばの説明

地方交付税
これは、各市町村間の税収入等のアンバランスを考慮し、同じような水準で行政ができるように財源の不足分を補うためのものです。

国庫支出金
国税のうち、所得税、法人税、酒税のそれぞれ一定割合で算定した額を国が交付します。

地方交付税は、その使いみちが各市町村で決められるのに対し、国が使いみちを定めて交付するお金です。

- 小学校の改修など 3億8,233万円
- 図書館整備 4,066万円
- 市民センター整備 3,840万円
- 博物館展示資料購入など 1,500万円
- 若潮マラソン大会開催 953万円
- 学校給食分担金 1億6,071万円

地域の個性が生きる 人間性豊かな 文化教育都市づくり

船形小学校講堂、館野小学校屋内運動場の改築工事をはじめ、環境整備を進めると同時に、ひき続き英国人教師を招へいし、国際理解と英語教育の向上を図るほか、学習分析システムの活用で、きめ細かい教育を展開します。

ことしも文化水準の向上をめざし、音楽鑑賞機会の提供、造形作品の設置などのほか、文化を行政全体の問題としてとらえ、文化団体、コミュニティなど市民一体となった、地域ぐるみの文化行政に取り組んでいきます。



農業は、農産物流通の改善を図るため、花き集出荷場の建設をはじめ、ひき続き農道、排水路、ほ場整備など生産基盤の整備を重点に推進します。水産業は、「つくり育てる漁業」を推進するとともに、水産物の流通改善のための製氷、貯氷施設を設置します。商業は、関係機関と連携をとりながら、市街地再開発事業をはじめ、地域にふさわしい総合的なまちづくり事業を推進するなかで、商店街の近代化を図り、商業の活性化に努めます。また、大型店対策として、共通商品券発行に対する補助事業、中小事業者への経営合理化資金利子補給も実施します。

総合計画に示した海洋性リゾートタウン形成を目指して、漁業関係者の理解を深め、基礎的な計画策定に取り組めます。さらに地域振興対策の一環として、地域の観光・レジャー施設と連携した「レジャー・スポーツ会員制度」発足に着手していきます。

- 農業用道路、土地改良事業など 一億一、八六二万円
- 漁港整備 一億二、三二九万円
- 水産物利用に補助 一億六、〇〇〇万円
- 観光振興及び施設整備 八〇六万円

創造力と 活かに満ちた 産業都市づくり

産業都市づくり



農漁業後継者に結婚奨励金を2万円さしあげます。申し込みは市農水産課へ

快適で ゆとりある

生活環境都市づくり

▽本市の最優先施策である駅周辺の市街地整備の事業化に向けて、地元との合意をさらに深めるため、積極的な活動を進めます。

▽日常生活に欠くことのできない道路、排水路の整備、交通体系上のかねめである127号館山バイパス建設の促進、都市計画街路事業もひき続き実施します。

▽本市観光の拠点である城山公園に、梅園の造成を計画。上水道の整備は、未給水地域の解消を目指して、水道拡張事業の推進を図ります。

▽このほか本年度から、河川・海域など公共用水域の浄化対策の専門的な調査、研究を始めます。

▽また、うるおいのあるまちづくりの一環として、市民参加のもとに、「花のまち館山づくり運動」を展開し、四季折々の花にあふれた美しい景観づくりを推進します。

- 防災行政無線整備 3,782万円
- 排水路浄化、排水処理 1,268万円
- 最終処分場、衛生センター整備 3,042万円
- 道路・橋の整備 5億7,550万円
- 下水道整備 2億1,469万円
- 河川護岸工事 2,345万円
- 城山などの公園整備 1億0,350万円
- 防火水槽建設、消防自動車購入 4,053万円
- 水道事業特別会計へ 1億1,405万円

温かい 心のかよう 健康福祉都市づくり

- 保育園増改築 514万円
- 障害者の扶助（福祉手当や身体障害者に補装具の交付） 1億2,198万円
- 老人ホーム収容措置扶助 1億3,162万円
- 生活保護扶助 4億9,788万円
- 予防接種・各種検診 5,329万円
- 老人保健特別会計 1億2,519万円

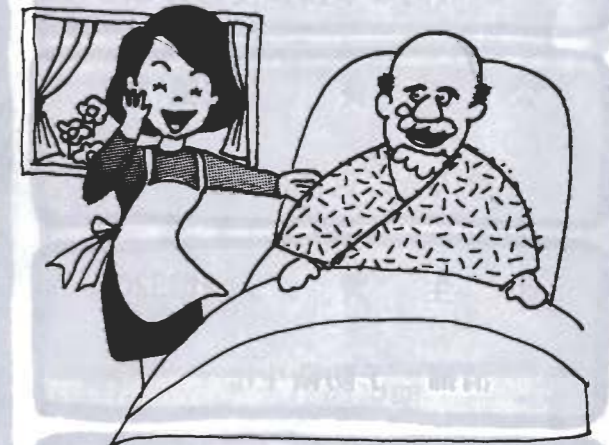

従来から実施している総合検診を充実するとともに、保健センターを拠点とする保健、健康学習の実施。十月十日を中心に、健康思想の普及、啓もう、定着化のために、「市民健康まつり」の開催など、「自分の健康は自分でつくる」をスローガンに、健康づくり施策を展開します。

在宅福祉を重点に、独居老人を対象とした災害防止器具の給付、入浴サービス事業を行います。また、社会福祉協議会を中心として、ボランティアグループの育成、地域ぐるみの福祉活動を推進し、在宅福祉サービスに努めます。

特別会計

医療費12.6%増見込む

国保会計 26億6千万円に

特別の目的を持って、独立採算を建て前に運営されるものを特別会計という。一般会計と区分して見ます。本市は、国民健康保険特別会計をはじめ、老人保健、水道事業、ユースホステル、学童共済事業、国民宿舎の六つの特別会計があります。それぞれの六十二年度当初予算を紹介しましょう。

国民健康保険特別会計は、二億三千二百万円増え、一〇十六億六千万円。前年度と比べ、約の伸び率です。増えた額の主

なもの、医療費の支払いに比率を示しています。本市の医療費は、一人当たり(五十九年度実績)八万八千三百円、県内市町村平均は七万六千五百円です。県内二十八市申勝浦市、鴨川市に次いで上位三番めに位置しています。

これは、国が見込んだ六・三割の伸び率をほかに上回り、二倍の伸びに加入している老人の医療費を

国保税23%の増

国保会計は、二年間に使う医療費や老人保健への拠出金などの拠出を計算します。次にこれらを賄う収入として、国や県からの支出金、療養給付交付金(退職者医療制度による各種保険からの繰り入れ金)などがあります。これらを算出して、不足額を国保税として加入者のみなさんに負担してもらいます。

国保税は、十四億三千三百万円で二・三、四割の増です。医療費の伸び率が大きく、国保税が高くなるため、国保財政調整基金から七千万円を繰り入れ、軽減を図りました。一世代当たり十四万五千円、一人当たりでは五万八千二百円になります。これは、当初予算時点の見込みですので、本当の税額は、六十年の決算状況や医療費の動向をみて、七月にはつきり決めます。

国庫支出金は、三割増の十億円。退職者医療制度から繰り入れる療養給付交付金は、二〇割減の一億二千七百万円です。



ことしも腰痛教室を開きます

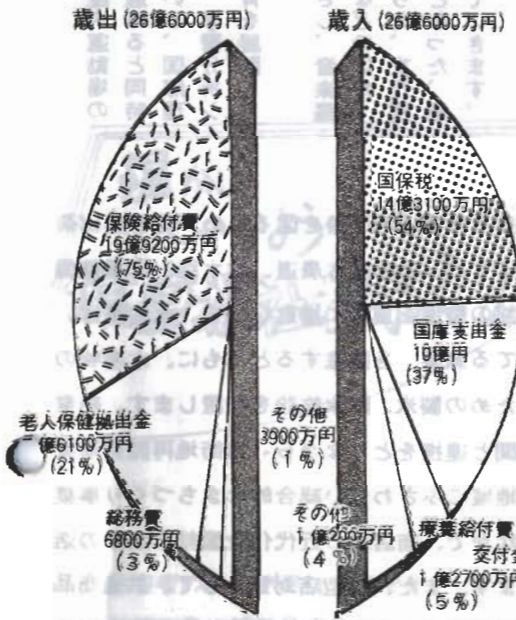

予防活動を充実

今年度は、国保加入者を対象に、薬の飲み方などを中心とし

た保健衛生講習会と、昨年に引き続き毎週水曜日に腰痛教室を開きます。このほか、昨年十二月から、国の医療費適正化特別対策事業モデル地区の指定を受け、臨時保健婦を雇い被保険者

世帯の家庭を訪問して、健康相談、健康教育を実施していきます。健康に暮らせれば、医療費が節約でき、国保税の抑制につながります。市が実施するいろいろな検診は必ず受けてください。

医療費は、四十二万三千円です。対象は、七十歳以上のお年寄りと、六十五歳以上の寝たきりの人、六千七十一人。

この老人保健加入者六千七十一人全員が、一か月に一度お医者さんにかかった場合を一〇〇割とすると、同制度ができて自己負担がかかるようになった五十八年度の平均は一〇七割、五十九年度は一〇割、昨年十二月までの平均は一二〇割と、年々受診率が伸びています。

25億円を計上 お年寄りの医療に



お年寄りを対象にした老人保健特別会計は、二十五億六千九百万円。歳出のほとんどが、医療費で二十五億四千万円です。では、これらのお金はどこからくるのかといいますと、みなさんが加入している国民健康保険や社会保険などの拠出金、国、

市の支出金で賄われています。負担割合は、各種保険から七〇割、国が二〇割の五億五千万円、県と市がそれぞれ五割の一億二千五百万円です。

今年度は、作名浄水場の配水池増設工事を計画しています。現在の配水池は、千五百立方メートルの貯水量ですが、これは一日の使用量の五時間相当分であり、最近の給水量の増加にともない、一日八時間以上の使用量を確保

するのため、千五百立方メートルの配水池の増設をするものです。また六十年度に計画した館野、九重地区の水道拡張工事は、水源として計画した地下水取水地区の同意が得られず、工事着手ができませんでしたが、今後、水道整備促進会と連携をとりながら協議をすすめ、地元の同意が得られ次第、施設工事を実施する予定です。

収益的収入は、水道料金、手

図書館の整備計画は...

3月議会 活発な論議展開

三月定例市議会で、行政一般について、七人の議員が質問に立ちました。図書館の整備計画、いじめの実態と対応、企業誘致の促進、観光施策など多彩な質問が出されました。主なものを紹介します。

親しまれる図書館に

問 六十一年度に予定されている図書館の増築規模や、それに伴う改善点など説明してほしい。

答 書庫及び建物の外壁補修と、児童室に冷房設備の取り付けを計画しています。

書庫内を整備して、六万二千冊の図書が収納できる移動式の書架を設置します。児童室には冷房設備を施し、閲覧室も広げます。二階の書庫も閲覧室として利用できるように整備し、静かな環境づくりに努めます。蔵書数は、十万冊を目途に年次計画で整備を進め、移動図書館車の有効活用で、貸出し件数を増やします。

の増大を図るなど、利用しやすい図書館を目指します。

いじめ対策は

問 学校教育での「いじめ」の実態と対応はどのように。

答 「いじめ」の内容の多岐にわたるため、低学年に於ける問題が多く、低学年のからかいや、わるくち、あだ名なども、いじめとしてとらえるなど、定義づけに難しさがあります。

地草刈り条例の制定が必要と
思うが...
答 空地の枯れ草など、燃焼のおそれのある物件は、所有者や管理者の責任で管理し、火災予防上の措置が義務づけられています。今後も、安房郡市火災予防条例に基づき、関係機関と十分協議して対応したいと考えています。

企業誘致促進を

問 企業誘致促進のために助成措置をとれないか。

答 高度経済成長の時代に公害問題が取り上げられ、開発よりも環境保全へという世論のもとに、四十七年四月に廃止した経過がありますが、最近の市民意識調査の中で、市の発展手段には企業誘致が必要とする声が多くあります。過去の実績から見ると、助成措置だけで企業誘致できるか難しいところですが、六十一年度に着工される東京湾横断道路に伴う幹線道路の整備、あるいは上総新研究開発都市構想による波及的影響などの要因を踏まえて、企業誘致のための対策を積極的に検討しながら、促進に努めたいと考えています。

草刈り条例制定は

問 環境美化や防災上、空

本年二月に実施したアンケート調査では、小学生で四十九割、中学生は二十九割の児童・生徒がいじめの実態を報告しています。暴力行為や金品の強要などの陰湿なもの、いじめも低い割合を示していますが、児童生徒が抱える悩みを早く発見し、深刻な問題に発展しないうちに芽を摘み取るため、調査結果の有効活用を図っています。

相談活動や、家庭との連携の強化、中央公民館でのテレフォン相談開設など、今後も積極的に取り組んでいきます。

観光施策

問 観光の街としての基礎づくりと今後の施策を聞きたい。

答 東京湾横断道路時代にむけて、自然、海浜などレクリエーション資源に恵まれた南房総地域は、首都圏三千万人のリゾート地として脚光を浴びることが予想されます。

また、建設省が進めている房総地域開発整備事業にも積極的に取り組み、早期実現できるように努力します。そのためのプロジェクトチームの編成も必要と考えます。

渇水対策と給水計画は

問 三芳水道の渇水対策と今後の見通しは、館野・九重地区の未給水解消対策の現状と対応策を聞きたい。

答 平久里川からダムに揚水を実施するとともに、節水の協力を呼びかけていますが、これからの農繁期にむけて、引き続き取水できるように、関係水利組合に協力をお願いします。今後も雨量がなく、事態がひっ迫した場合には、他事業者からの応援給水や給水制限などの措置を考えています。

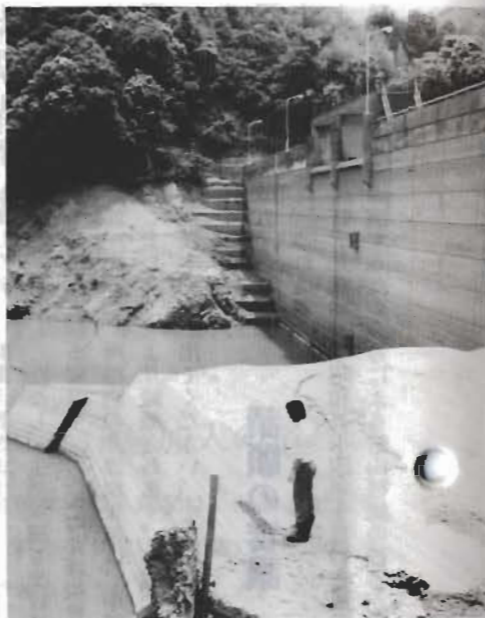

造浜事業計画は

北条海岸

問 海浜のヘドロを取り除き、新しい砂を投入するなど、北条海岸の造浜事業が必要と思いがどうか。

答 収集したヘドロの処理や新しい砂の投入効果、漁業への影響、漁業組合の理解など問題点があります。また、潮流調査など必要となりますので、今後専門的な立場で検討されるよう、県に働きかけていきたいと考えています。

問 国民健康保険は、多くの高齢者を抱え、厳しい財政状況の中で、五十八年に老人保健制度、五十九年に退職者医療制度が創設され、被用者保険との負担の公平が図られましたが、未だ体質的にもろい医療保険制度であり、抜本的な改革が必要と考えます。

市は、去年の十一月に千葉県市長会を通じて、医療保険制度一元化の実現を、国・県に要望したところですが、今後、機会あるごとに働きかけていきます。

国の長期ビジョンによれば、原則として都道府県経営が望ましいとし、六十五年を目途に、制度の統合・一元化に向け、取り組んでいくと聞いています。

小倉助役を選任

三月三十一日で任期が満了した助役に、小倉澄男氏(北条一六五九・六十四歳)を選任しました。三期目です。

固定資産評価審査委員に石井氏

三月三十一日で任期満了の固定資産評価審査委員に、石井隆三氏(八五二・七・四十五歳)を選任しました。新任。

当面の課題報告

三月市議会初日に、市長は当面の問題を二つあげ、現状と市の考えを報告しました。

▼道路交通網/国道一二七号館山バイパスは、地域住民の理解と協力で、七十四割の用地買収。約八百六十坪の工事が完了し、供用開始が待た

れています。関係道路の国道一二七号内房縦貫道路と、国道四一〇号も整備促進を図ります。

▼行政改革の推進/従来から事務事業の見直し、定数管理の適正化、民間委託、事務のOA化などに取り組み、効果をあげていますが、「行政改革大綱」に基づき、引き続き努力していきます。

国民健康保険の展望

問 国民健康保険の政策的将来展望と、国・県への働きかけは...



福祉の窓

肢体不自由児の 母子入園事業

千葉県千葉リハビリテーションセンター愛育園で、肢体不自由児の早期療育の一環として、肢体に不自由のある子供と母親の入園事業を実施しています。家庭で一貫した正しい療育(児)が行われるよう母親の指導と、子供の機能回復のための訓練治療を行います。

期間は、市福祉事務所福祉係(02-213-2111内線273)へお尋ねください。



年金相談

加入対象者も拡大 任意加入者も強制に

今年4月からスタートした新年金制度は、国民年金に加入する人の範囲が広がり、これまで任意加入の対象となっていた次の人も必ず加入することになりました。ただし、20歳以上60歳未満の人に限ります。

- ① 厚生年金などの老齢年金等の資格期間満了者
- ② 厚生年金などの遺族年金、障害年金の受給権者とその配偶者
- ③ サラリーマンの妻で、夫に扶養されていない人(健康保険の被扶養になっていない人)
- ④ 地方議会等の議員とその配偶者

これらの人で、厚生年金や共済組合に加入していない人は、市民課窓口で早めに国民年金の加入手続きをしてください。印鑑と年金に加入したことのあはる人は、年金手帳をお持ちください。

60歳以降も任意加入の道

これまでの年金制度の加入期間は、60歳までとされていましたが、新年金制度は、60歳以上65歳未満の人も任意加入できるようになりました。

60歳になっても、老齢基礎年金の受給資格期間があとわずか不足するような人は、この期間に任意加入すれば、老齢年金の受給に結びつけることができます。また、20歳から60歳までの間で、未納期間があり、年金額が減額されるような人も、任意加入すれば、満額(月額5万円=59年度年金額)の老齢基礎年金に近づけることができます。

年金についてのご相談やお問い合わせは、市民課年金係(022-3111 内線297)へどうぞ。

病気と保険

北条地区に住むAさんは、意欲証証を使っていたので、四十年間勤めた会社を二年前、ね、国民年金以外の年金は、社に「任意継続証」で病院にかかっていましたが、有効期限が切れてしまいました。そこで、国民健康保険に加入する

A 社会保険が切れてしまったので、国民健康保険に加入したいのですが……

A 退職者医療制度とは、

退職者医療制度

が、退職などにより社会保険を抜けて国民健康保険に加入する場合は、退職者医療制度の該当者になります。ただし、年金を受給している人に限りです。

この制度の人たちは、病院で支払う自己負担が二割、扶養家族は入院に限り二割で、一般の国民健康保険加入者に比べ、一割軽減されています。

加入する場合は、社会保険の資格がなくなったことを証明するもの、年金証書、印鑑を持って市民課窓口で手続きをしてください。

お出かけは一声かけてカギかけて

60年度予算を補正

一般会計 3600万円の減額

六十年度の予算を補正しました。

一般会計 三百六十八万二千三百円を減額し、総額九十八億八千七百四十二万二千円にしました。歳出の追加の主なものは、老人医療費の増額による、市負担分の増加に加えて、支払基金、国・県負担金の追加交付が翌年度精算になることに伴い、一般会計で一時補てんするため、老人保健会計への繰入金六千三百一十五千円を追加。三芳水道の濁水対策と、配水管敷替え経費の増大による追加負担金で六百六十三万五千円。社会福祉協議会が設置している社会福祉振興基金に五百七十三万円を助成。これは福祉活動を充実するため



漁港の整備

みまさんの善意による寄付金に對して、市が同額を助成するもの。このほか漁港整備費に三百九十三万円、遠距離通学生徒通学費補助金三百八十八万円などです。

特別会計の補正

国民健康保険特別会計 二億三千三百八十六万六千円を追加して、総額二十六億六千九百八十五千円にしました。これは、今後の受診医療費の増加を見込んで、追加したものです。

老人保健特別会計 二億六千六万八千円を追加して、総額三十二億二千五百三十三千円に。と畜場特別会計 六十年度で廃止のため、精算に伴う経費、五万六千円を減額し、総額五百七十四万七千円にしました。

学童災害共済事業特別会計 学童災害共済基金への積み立て十八万六千円を追加、総額二百三十五万五千円にしました。

水道事業特別会計 資本的支出を二億七千八百四十四万六千円減額し、総額一億五千三百七十九万円にしました。これは六十年度に、懸案の館野、九重地区の未給水地域を解消するため

保育料入園料を改定

市立幼稚園運営の充実と、設備内容の整備・改善を図るため、保育料月額四千円を四千四百円に、入園料五千円を六千円に引き上げます。今年入園した四歳児から適用し、五歳児は一年間据え置きます。

ただし、生活保護を受けている家庭や、市民税の非課税世帯、所得割の非課税世帯は、申請により減額されます。各園に申し出てください。

請願の審議

昭和五十四年十月の台風二十号による館山桟橋の被害が放置

暴力団を
おそれない
金を出さない
暴力団を
利用しない

防犯協力会・館山警察署

万円で、それぞれ入札によるもので、ごみと処理関係費の燃料費、消耗品費などで三百二十一万円、館山運動公園整備事業で、県事業費の減額に伴う負担金九百万円の減額など。

されたまま危険であるため、一目も早く復旧することを求めた。請願は、閉会中の継続審査になりました。請願者は、新井区長の松本藤太郎さんほか九十九人です。

医療費はみんなが払った「国保税」

県指定文化財に

千祥寺の木造如来形坐像

神戸地区大神宮の千祥寺にある「木造如来形坐像」が、二月二十八日、県の有形文化財に指定されました。この仏像は、五十五年から市立博物館が実施している、市内にある寺院の仏像彫刻調査で発見されたもの。木造如来形坐像は、平安時代十世紀末から十一世紀の初めに作られたものとみられ、力強いポリウム感のある体型は、平安初期彫刻の特徴を表わし、関東でも屈指の本格的な如来坐像です。像高七十三・八寸の等身大の坐像で、頭部と体幹部を一定二、県指定十九、市は四十八



県指定を受けた木造如来形坐像

になりません。市立博物館が進めている仏像彫刻調査で確認され、県指定を

クリーン作戦展開中

散乱ごみ一掃にと

きれいな町にと、五十七年や海岸通りなど六十三・五キロから関東地方一都六県で始めた。八・二のごみを回収したゴミゼロ運動は、年々盛り上がり効果を上げていますが、まだ道路わきには、ごみが散乱しています。このごみの一掃をと、市では、一月からごみ収集管理センターで、市内主要幹線道路を中心にクリーン作戦を展開。これまで若潮マラソンコース



なさんも家庭や町内会で話題に取り上げ空き缶等のごみのポイ捨て防止にご協力ください。

参加しませんか

親子水泳と卓球教室

市教育委員会の主催で、卓球教室と親子水泳教室を開きます。体力づくりのため、あなたも参加してみませんか。

（卓球教室）
日時／五月十、十四、十六、十七、二十、二十四、二十八、三十一日の毎週日曜日は、午後二時三十分から四時三十分。土、日曜は、午後二時から四時まで。

（親子水泳教室）
日時／五月十、十一、十四、十七、十八、二十一、二十四、二十五、二十八、三十一日の毎週水、土、日曜の十日間。水曜日は、午後二時三十分から四時三十分。土、日曜は、午後二時から四時まで。

場所／市民体育館

参加料／千五百円（会場使用料、保険料、ボール代）
対象／十八歳以上の初心者
定員／先着三十人

場所／温水プール

参加料／大人二千七百元、子供千二百円（保険料など）
対象／泳げない親子。子供は四歳以上。三十組。
申し込み 往復はがきに、住所、氏名、年齢、性別、電話番号、参加希望教室名を書き、卓球教室は、学務体育課（北条一四五一）教育委員会内。親子水泳教室は、市営温水プール（湊二八八―八九）へ申し込んでください。

市職員の異動

四月一日に市職員七十七人が異動しました。部課長クラスは次のとおり。カット内は旧所属。
総務部長飯野芳郎（県職員）民生部長渡辺弘（財政課長、昇格）経済部長安西良一（都市計画課長、昇格）安房都市広域市町村圏事務組合事務局長中山和夫（農水産課長、昇格）財政課長永野修（市長公室企画調整担当補佐、昇格）農水産課長和田宗一郎（税務課補佐、昇格）

都市計画課長小沼晃（環境生活課補佐、昇格）都市開発室発室長中田寛（都市開発室長、昇格）市長公室秘書担当三男（市長公室秘書担当補佐、昇格）学務体育課長田中邦政（県職員）博物館主幹黒川彰宏（県職員）（退職）鈴木力（民生部長）吉岡政雄（経済部長）高山隆男（経済部参事）山口一（安房都市広域市町村圏事務組合事務局長）房南中学校へ小松雄光（学務体育課長）県職員へ復帰川畑喜代志（総務部長）

歌曲「鏡が浦」が完成

小高氏が児童に郷土愛をと



本市名誉市民の小高薫郎さん（館山九五、八十三歳）が、作詩した歌曲「鏡が浦」のカセットテープ二百本と同曲の楽譜を三月十五日、市役所を訪れ寄贈。市内の小・中学校に配りました。

「鏡が浦は、ふる里の浜辺にたてば風ないで、かもめは低く、空に舞う」と、始まるこの曲は、小高さんが幼ないころから親しんできた鏡が浦をうたったもので、童謡作家、中田喜直氏が曲をつけたものです。小高さんは、「鏡が浦の曲を子供たちに歌ってもらい、郷土愛を身につけてもらえれば」と話していました。

ノビル

若草がもえ出るところになると、子供達の生活も一段と活気を帯びて、野山を駆け巡るようになる。いきおい草木を相手に遊びを探すことも多かった。そんな中にノビルの鱗茎（リンケイ）根球を引き抜いて、その大小を競う遊びをしたことを思い起こす。遊びに戯れたあと、ノビルは捨て散らかして



豊かだったのはどちらだったのか疑問に思う。

ノビルは、北海道から九州まで分布する。ユリ科ネギ属の植物で、琉球、朝鮮、中国にあるものと同種だともいわれている。古くから食用にされ、春先に莖葉とともに根球を採り、煮たり、酢みそに

不用品

情報コーナー

市は、みなさんの不用品交換のお手伝いをします。売り、買い、ほしいなどの希望は、市商工観光消費生活係（☎二二二―三二二）内線（二九二）へどうぞ。希望します。

音楽用ドラム一式
ガーデンテーブル
二段ベッド 三万円から
四万円

今月の税金

固定資産税、都市計画税
第一期、軽自動車税全
納期限は四月三十日

■4月29日から始まる「館山城まつり」は、駐車場が不足する事態が予想されます。なるべく車での

お越しはご遠慮ください

受けよう 結核検診

自営業、農漁業、家庭にいる人を対象に結核検診を行います。日程表を見てつごうのよい会場へどうぞ。最近転入した人で、検診票の届かない人も受けてください。勤め先、学校、病院などで受けている人、調理師、美容師、理容師、妊婦は対象外ですので、検診票に理由を書いて返すか、電話で知らせてください。2次検診は行いませんので、今回の検診で必ず受けてください。

月日	実施場所	実施時間	月日	実施場所	実施時間
5・6 (火)	浅間神社前 塩見青年館 坂田青年館	9:45~10:15 10:30~11:00 11:15~11:45	5・21 (水)	九重そば	3:00~3:30
5・7 (水)	館山小学校(総合検診) 大浜裏口 波左間漁協前 洲崎神社前 西川名会館	7:00~9:00 11:10~11:40 1:30~2:15 2:30~3:00 3:15~4:00	5・22 (木)	九重小学校(総合検診) 北台集乳所 大井精米学校 竹原青年館	7:00~9:00 11:10~11:40 1:30~2:00 2:15~2:45 3:00~3:40
5・8 (木)	館山小学校(総合検診) 岡沼出荷所 西岬東地区公民館 西岬小学校 西岬西地区公民館	7:00~9:00 11:10~11:40 1:30~2:00 2:15~2:45 3:00~3:30	5・23 (金)	豊房小学校(総合検診) 山荻乾燥倉 古茂口青年館 南条神社 豊房農協前	7:00~9:00 11:10~11:40 1:30~2:00 2:10~2:30 2:45~3:15
5・9 (金)	館山小学校(総合検診) 宮城プール 坂井青年館 伊戸青年館	7:00~9:00 11:10~11:40 1:30~2:00 2:15~2:45	5・27 (火)	房南中学校(総合検診) 藤原集荷所 洲宮集会所 谷藤原集会所 布沼集会所	7:00~9:00 11:10~11:40 1:30~2:00 2:15~2:35 2:50~3:20
5・13 (火)	市民センター(総合検診) 金台寺 新井集会所 館山神社前 妙音院駐車場	7:00~9:00 11:10~11:40 1:30~2:15 2:35~3:00 3:15~4:00	5・28 (水)	房南中学校(総合検診) 大神宮鳥居下 犬石青年館 小塚大師 神余小学校 上集会所	7:00~9:00 11:10~11:40 1:30~2:00 2:15~2:45 3:10~3:40 3:50~4:10
5・14 (水)	市民センター(総合検診) 石井工務店アパート前 笠名住宅バス停前 コミヤ味工	7:00~9:00 11:10~11:40 1:30~2:30 2:45~3:15	5・29 (木)	富崎小学校(総合検診) 神戸地区公民館 布良漁協前 相浜漁協前	7:00~9:00 11:10~11:40 1:30~2:15 2:30~3:15
5・15 (木)	市民センター(総合検診) 静海荘脇 三軒町連合会館 館山市図書館	7:00~9:00 11:10~11:40 1:30~2:00 2:15~3:15	7・10 (木)	館石モータース 川崎神社前 山六竹材店 雪印芝崎集乳所前 那古地区公民館 那古小学校	9:30~10:00 10:15~10:45 11:00~11:30 1:30~2:00 2:15~3:00 3:20~4:00
5・16 (金)	市民センター(総合検診) 勝総米穀 館山測候所 長須賀熊野神社 青柳青年館	7:00~9:00 11:10~11:40 1:30~2:00 2:15~2:45 3:00~3:40	7・11 (金)	稲原集乳所前 正木岡倉庫前 正木本郷集乳所前 亀ヶ原神社前 浜町青年館 川名岡集乳所前	9:30~10:00 10:15~10:45 11:00~11:30 1:30~2:15 2:30~3:15 3:30~4:00
5・19 (月)	市民センター(総合検診) 東市民運動場(総合検診) 高井倉庫前 八幡青年館 藤畑ガス	7:00~9:00 1:30~2:00 2:20~3:00 3:20~3:50	7・14 (月)	館山高等技術専門学校 東公会堂 仲宿青年館 船形小学校 柳塚集会所 東京都船形学園	9:30~10:15 10:30~11:00 11:15~11:45 1:30~2:00 2:15~3:00 3:15~4:00
5・20 (火)	東市民運動場(総合検診) 高井倉庫前 八幡青年館 藤畑ガス	7:00~9:00 1:30~2:00 2:20~3:00 3:20~3:50			
5・21 (水)	腰越青年館 館野小学校 広瀬青年館	11:10~11:40 1:30~2:10 2:25~2:45			

小児マヒワクチン日程

接種会場	時間
神戸地区公民館	5月12日(月) 10時~10時30分
富崎地区公民館	5月12日(月) 10時40分~11時
西岬東地区公民館	5月12日(月) 2時~2時20分
豊房地区公民館	5月12日(月) 2時40分~3時
那古地区公民館	5月13日(火) 2時~2時30分
船形地区公民館	5月13日(火) 2時40分~3時
九重地区公民館	5月14日(水) 2時~2時20分
館野地区公民館	5月14日(水) 2時30分~3時
館山地区公民館	5月15日(木) 2時~2時30分
館山市保健センター (コミュニティセンター内)	5月16日(金) 2時~2時30分

三種混合の日程

接種会場	時間
神戸地区公民館	5月20日(火) 2時~2時30分
富崎地区公民館	5月20日(火) 2時40分~3時
西岬東地区公民館	5月21日(水) 2時~2時20分
豊房地区公民館	5月21日(水) 2時40分~3時
那古地区公民館	5月22日(木) 2時~2時30分
船形地区公民館	5月22日(木) 2時40分~3時
九重地区公民館	5月26日(金) 10時~10時20分
館野地区公民館	5月26日(金) 10時30分~11時
館山地区公民館	5月23日(月) 2時~2時30分
館山市保健センター (コミュニティセンター内)	5月26日(月) 2時~2時30分



このページの
お問い合わせは
保健センターへ
(ヨミヨミティ
センター=2階、
☎23-3113)

小児マヒワクチン

小児マヒ予防のための生ワクチン二回めの日程です。二回飲んで免疫が付きましますので、必ず二回受けてください。

三種混合

百日ぜき、ジフテリア、破傷風の三種混合予防接種を行います。つごうのよい会場へどうぞ。該当者/一期は生後二十四か月から四十八か月までの子で、二期追加接種は、一期を受けた後、一年から一年半の間に一回必要です。年齢は六十六か月まで受けられます。

日本脳炎の予防接種

3歳から15歳までを対象に、日本脳炎の予防接種を行います。幼稚園、小・中学校の児童は、園、学校で行います。当日は体温をはかり、母子手帳と筆記用具をお忘れなく。料金/幼児は1回200円、小・中学生は1回300円。接種方法/初めて受ける子は今年2回、来年1回接種。その後は4年に1回追加接種を受けてください。最初の3回は3・4歳のうちにすませてください。

実施場所	1回	2回
那古小学校	5月7日(水) 2時10分~2時30分	5月19日(月) 2時10分~2時30分
船形小学校	5月28日(水) 2時10分~2時30分	6月4日(水) 2時10分~2時30分
西岬小学校	5月6日(火) 10時10分~10時30分	5月19日(月) 10時10分~10時30分
神戸小学校	5月29日(木) 2時10分~2時30分	6月5日(水) 2時10分~2時30分
富崎小学校	5月30日(金) 10時10分~10時30分	6月6日(金) 10時10分~10時30分
豊房小学校	5月1日(木) 10時10分~10時30分	5月8日(水) 2時10分~2時30分
館野小学校	5月30日(金) 2時10分~2時30分	6月6日(金) 2時10分~2時30分
九重小学校	6月5日(水) 10時10分~10時30分	6月12日(水) 10時10分~10時30分
館山地区公民館	6月24日(火) 2時~2時30分	7月7日(月) 2時~2時30分
館山市保健センター	6月23日(月) 2時~2時30分	7月8日(火) 2時~2時30分

注意/料金は無料。当日体温七度以上は受けられません。母をばかってくる。三十子手帳と筆記用具をお忘れなく。