

市内いまむかし

81

旧裁判所庁舎

旧裁判所は、大正十二年の大地震で倒壊し、大正十四年に再建されました。位置は現在と同じですが、建物の向きは市役所通りに面した西向き。門標は向って右が裁判所関係、左が検察庁関係です。

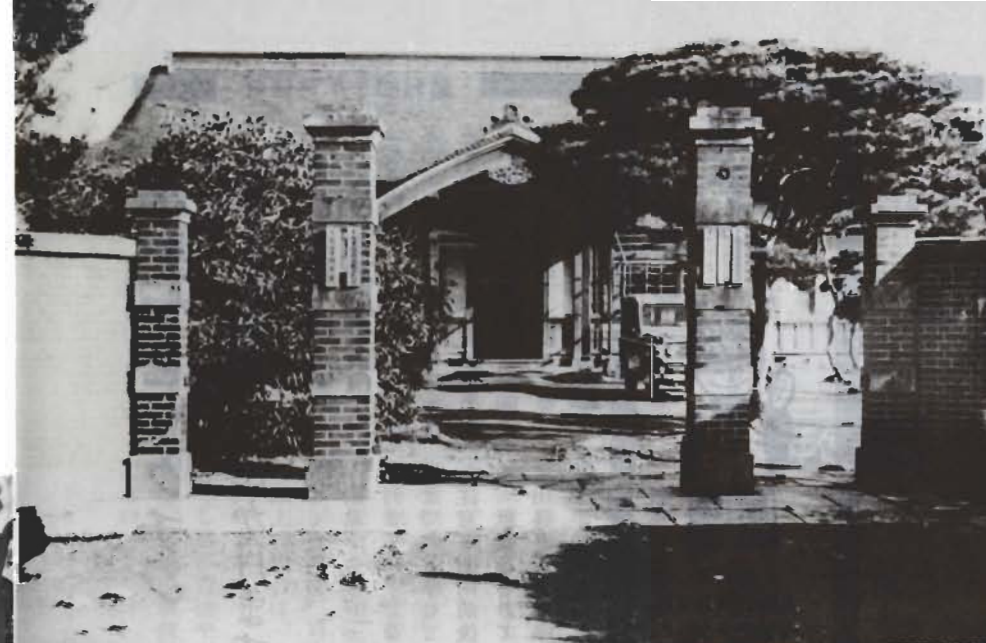

広報 たてやま 1月

昭和60年1月号(毎月15日発行) No.406 発行/館山市役所市長公室 〒294 館山市北条1145-1 電話22-3111



寒さのきとほせ

富崎剣道で朝げいこ

恒例の寒げいこが始まった先月25日、富崎小講

堂に集った50人のチビッコ剣士——。朝5時30分を過ぎるころ、眠い目をこすりながら寒さに震えていた子ども。2時間の練習が終る時には、汗びっしょりのまっ赤な顔で頑張っていました。

右側が裁判所、左が検察庁、法務局も同居した合同庁舎です。

現在の姿

お寺と間違えられ！



岩堀英居さん (82歳 北条722)

関東大震災の時は、古い庁舎に入っていて危うくつぶされるところでした。震災後もなく再建されたこの庁舎には、三機関が同居してましたので、人の出入りが多くありました。玄関の彫り物や、りっぱな門構えのため、お年寄りがお寺と間違えてお参りして行く人がいましたよ。庁舎と同時に官舎も新築され、遠くから転勤して来た人は便利になりました。



皆さんの相談室ですお気軽にどうぞ

市民

毎日、午前9時～午後5時 市役所市民相談室 市への要望・苦情 借地・借家・相続 土地・家屋など 相談全般

児童

市福祉事務所 専門の先生が子供の養育の問題点について相談をうけます。

年金

年金全般 一月二十九日 二月十二日 二月十九日 市役所で 午前10時～午後3時

心配ごと

毎週・火曜日 午前10時～午後3時 市民センター

身障・精薄

毎月第四火曜日午後一時～三時 *身障 伊賀病院 *精薄 田村第二病院 相談したい方は、福祉事務所福祉課に必ず事前に申し込んでください。

乳児

4か月児相談 2月20日(木)保健センター 午前9:30～11:30

1歳6か月児検診 2月7日(木)保健センター 午後1:30～2:00受付 58年7月生まれ現対象

消費生活

商品やサービスの苦情 毎月第一・第三木曜日 市役所市民相談室 午前10時～午後3時

結婚

毎月第1・第3日曜日 午前10時～午後4時 市民センター1階 社会福祉協議会

地域経済の活性化対策を

6人の議員が行政一般質問

12月市議会



着々進むバイパス工事

問 新年度予算編成にあたり、地域経済の活性化を図るために、産業重点の予算を組むべきではないか。

答 地域経済の活性化は、市政運営の基本的な課題と考えています。産業振興のための予

産業重点の予算を

十二月定例市議会で、行政一般について六人の議員が質問に立ちました。地域経済の活性化対策、国道二七号バイパス建設の進捗状況、水源開発計画など、多彩な質問が出されました。主なものを紹介します。

算は、農林水産業費、商工費ばかりでなく、全般にわたり、産業振興の基盤となる諸施策が含まれていると考えています。

今後も、直接的な産業振興対策のほか、地域経済の活性化につながる二七号バイパス建設の促進をはじめとする道路網の整備、都市基幹公園整備、館山駅周辺整備など総合的に展開

問 海や河川の水質測定や汚染調査の実施、土壌浄化法による家庭雑排水の処理方法の研究を進めたらどうか。

答 公共用水域の主な汚濁原因は、生活排水にあるため、定期的な水質測定の実施を検討

海、河川浄化対策は

図化を準備中で、六十年年度に設計が予定されています。

館南バイパスは、航空写真の図化を準備中で、六十年年度に設計が予定されています。

問 今後の水資源の開発計画と、九重・館野の未給水地区(次頁へつづく)

答 今後の水資源の開発計画と、九重・館野の未給水地区(次頁へつづく)



潤いのあるまちづくりを

市長 半澤 良一



あけましておめでとうございませう。皆様も希望に満ちた新春をお迎えのことと存じます。

私は、就任以来、生活環境の整備、教育・文化の振興、社会福祉の増進、産業の振興など各般にわたる施策を総合的、計画

的に進めてまいりましたが、お陰様をもちまして、本市まちづくりの理想であります。香り高い文化福祉都市の実現に着実に進展しておりますことは、皆様の市政に対する温かいご理解ご協力の賜ものと深く感謝申し上げます。

今後、さらに本市が安房郡市の中核都市として発展するには、都市計画事業を進めることが重要と考えますので、館山駅周辺の都市改造をはじめ、国道二七号バイパス、道路交通網など都市基盤の整備を重点施策とし

て、地域活性化の要因となる諸施策の実現に努力してまいります。

そして市民一人ひとりが温かい心の触れあいを通じて、生きがいのある生活を営むことができると、恵まれた自然、歴史、地域文化を守り、育て、うるおいのあるまちづくりを進めてまいります。

皆様のご健勝とご繁栄を心から祈り申しあげ、年頭のごあいさつといたします。

個性豊かな地域社会に

議長 石井 正



昭和六十年の新春にあたり、市民各位のご多幸とご繁栄を心から折念いたします。

ご承知のとおり、地方財政をとりにくく環境は極めて厳しい状況にあります。今後いかに健康

全性を確保するかとということが、緊急な課題となっております。

このような厳しい状況の中で、市議会も活力ある、個性豊かな地域社会実現のため、当面する諸問題に対処し、諸施策の充実を見ておりますことは、市民各位の市政に対する温かいご理解とご協力の賜ものでありまして、深く感謝申し上げる次第であります。

さて、今後行政の果すべき役割は、物質的な豊かさだけでなく、心の豊かさを求めて、快

適な社会を創り出すことではないかと思えます。市議会も山積する諸問題に対応し、財政体質の健全性を旨に、最善の努力を傾注する所存であります。

どうか市民各位におかれましては、「地方の時代」にふさわしい、市民総参加による郷土建設のため、旧に倍するご理解とご協力を賜りますようお願い申し上げます。新年のごあいさつといたします。

の水道敷設計画は——。

答え 十年後の水需要予測は、新たに一日四千リットの確保が必要と推計されているため、五十七年度から神余地先のダム調査、本年九月から地下水の見直しを進め、九重地区で調査実施中です。新規水源開発には、地下水、ダム、河川利用、広域水源、海水淡水化など考えられますが、慎重に検討を進めます。

九重及び館野地区に給水のため、九重地区の鶴、水玉地内に試掘調査をしましたが、給水に必要な取水が確保できる見通しがあったので、基本設計をし、水道事業認可を得るための作業を進める計画です。

公害防止協定は

問い 半導体企業と市の公害防止協定の締結は。

答え 環境部などの指導や先進地の締結状況を参考にしながら、調査、研究を行ってきましたが、内部的な検討が終了。近く企業と協議を行う予定です。協議内容は、地域住民の健康、

生活環境の保全を第一に考え、関係法令の遵守をはじめ、公害防止体制の確立などを基本としています。具体的には、大気汚染防止、防災対策、廃棄物の処理など全般にわたる公害防止計画の提出、量水器の設置や水位測定記録、観測井戸の設置による地下水保全対策、さらに工場の立ち入り調査なども明記していきたいと考えています。

新年度の重点施策と教育長の所信を

問い 新年度の重点施策を含め、教育長の所信を聞きたい。

答え 義務教育は、教育の基礎課程であり、人づくりの根幹をなすものであります。健やかな心身と、自主的で創造性豊かな人間性を備えた児童、生徒を育成するため、よりよい環境を

▶神戸小授業風景から



育成する。児童、生徒の育成を目標として考えます。

施設環境づくりは、小学校二校の一部改築と、幼稚園の防音改築を予定しています。

学校教育では、創意工夫で一人ひとりを育てる教育を推進し、物事を自らすすんで考え、学ぶ意欲を育てながら、わかる授業、楽しい学習の創造に努めます。

特に生徒指導については、校内はもとよりPTAを核とした地域ぐるみの指導体制の確立、道徳教育及び特別活動を通しての仲間づくり、友人愛を育てることにより、国際理解教育を推進します。幼児の情操や創造性を

育てる。児童、生徒の育成を目標として考えます。

施設環境づくりは、小学校二校の一部改築と、幼稚園の防音改築を予定しています。

学校教育では、創意工夫で一人ひとりを育てる教育を推進し、物事を自らすすんで考え、学ぶ意欲を育てながら、わかる授業、楽しい学習の創造に努めます。

特に生徒指導については、校内はもとよりPTAを核とした地域ぐるみの指導体制の確立、道徳教育及び特別活動を通しての仲間づくり、友人愛を育てることにより、国際理解教育を推進します。幼児の情操や創造性を

名譽市民 田村 逝く



館山市名譽市民である、田村利男氏は、十二月五日午後六時十八分、永眠されました。生前の、ご功績をたたえ、故人のごめい福を、心からお祈りいたします。

〔略歴〕昭和二十九年十二月十一日から昭和三十七年十一月十日まで、連続二期館山市長。昭和五十四年十一月館山市名譽市民となる。享年八十歳。

育てる。児童、生徒の育成を目標として考えます。

施設環境づくりは、小学校二校の一部改築と、幼稚園の防音改築を予定しています。

学校教育では、創意工夫で一人ひとりを育てる教育を推進し、物事を自らすすんで考え、学ぶ意欲を育てながら、わかる授業、楽しい学習の創造に努めます。

特に生徒指導については、校内はもとよりPTAを核とした地域ぐるみの指導体制の確立、道徳教育及び特別活動を通しての仲間づくり、友人愛を育てることにより、国際理解教育を推進します。幼児の情操や創造性を

育てる。児童、生徒の育成を目標として考えます。

施設環境づくりは、小学校二校の一部改築と、幼稚園の防音改築を予定しています。

学校教育では、創意工夫で一人ひとりを育てる教育を推進し、物事を自らすすんで考え、学ぶ意欲を育てながら、わかる授業、楽しい学習の創造に努めます。

特に生徒指導については、校内はもとよりPTAを核とした地域ぐるみの指導体制の確立、道徳教育及び特別活動を通しての仲間づくり、友人愛を育てることにより、国際理解教育を推進します。幼児の情操や創造性を

三千五百七十万円を追加

59年度一般会計に

五十九年度一般会計予算に三千五百七十万円を追加して、総額九十七億七千四百六十七万円にしました。歳出の主なものを紹介します。

道路改良事業
山本地内の市道改良に伴う道路用地六百八十九平方メートルの購入費と、物件補償費として千四百八十万円、それぞれ追加しました。

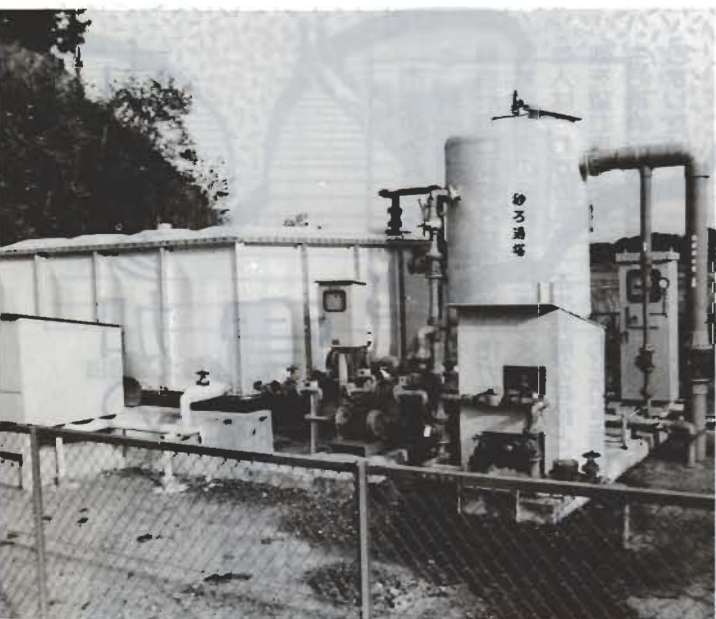

清掃センターの井水浄水施設

た。

清掃センターの井水浄水施設建設費
清掃センターに付随し、屋外に設置されている井水浄水施設を保護するための建屋建設費として四百五十万円を追加。

清掃事務所の建設事業で七十万円、最終処分場整備事業で七百二十万円の減額を

ました。それぞれ入札残によるものです。

観光振興事業
城山公園内に設置する公衆便所二か所の建設、ベンチ十三基の取り付けに要する経費二千七百九十一万円を追加しました。

平砂浦の自然環境保護
平砂浦の自然環境保護事業として、平砂浦地区の自然環境の保全を図るため、それぞれ入札残によるものです。

特別会計の補正

国民健康保険特別会計
歳入歳出それぞれ千九百九十六万円を追加し、総額二十二億六千三百四十八万九千円となりました。これは、高額療養費で七百七十二万円と、出産件数の増加により、助産費と育児手当金で四百二十四万円の追加によるものです。

国民宿舎事業特別会計
暖房等燃料費と売店材料費等の不足が見込まれる宿舎経営費で三百八十四万七千円を追加しました。

ました。それぞれ入札残によるものです。

観光振興事業
城山公園内に設置する公衆便所二か所の建設、ベンチ十三基の取り付けに要する経費二千七百九十一万円を追加しました。

平砂浦の自然環境保護
平砂浦の自然環境保護事業として、平砂浦地区の自然環境の保全を図るため、それぞれ入札残によるものです。

森氏を推薦

人権擁護委員に

人権擁護委員の候補者に、森信次氏（沼一六九二の一、六十歳）を選び、法務大臣あてに推薦しました。同委員は、市内で七人、任期は三年です。

職員給与引き上げ

市の一般職員の給与を、四月

請願・陳情の審議

▽正しい税知識の普及、納税

市民参加のまちづくり推進に

意識調査まとめまる

市民のみなさまごとをもち、もうと佳みよいまちを——と、現在進めている二十一世紀をめざした新たな館山市総合計画に反映させるため、市が昨年七月に実施した市民意識調査の結果がまとまりました。佳みにくいと答えたい人は、わずかに九%。本市発展の手段としては、企業誘致を望む声が多く、パランスのとれた産業構造をもち、生活環境の整備されたまちを理想としていることがわかりました。

一図 本市の住みよさ

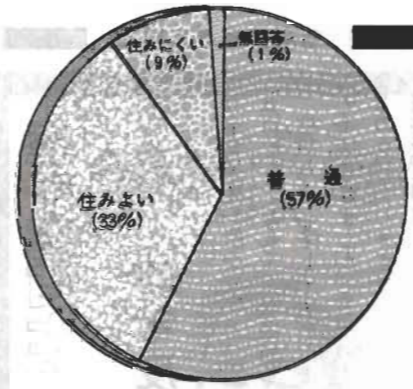

この調査は、市内に住む二十歳以上の千人を選び、お願いしたもので、回収率は八八、四%。

住みよさ

【問い】 館山市は、佳みよいですか。
 答えは、一図のとおり。
 (注) 住みにくいと感じている人は、わずか九%。住みよいと答えた人は、年齢が進むほど多く、六十歳以上の半数を占めています。地区別には、神戸地区の四八%、船形地区の四二%が

二図 発展の手段

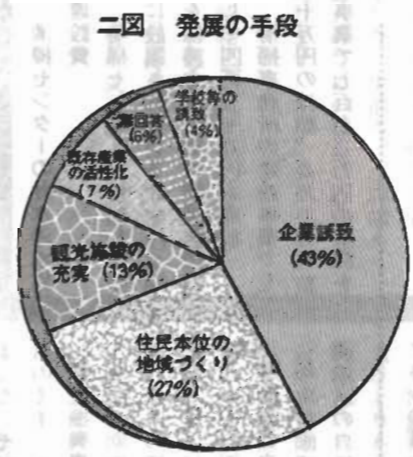

三図 望ましいまちの姿



- ① 不満五二% ② 満足四二% ③ わからない六%
- ① 公園、子供の遊び場 ② 満足五二% ③ わからない一八%
- ① 道路、交通の安全さ ② 満足二二% ③ わからない六%
- ① 老人、子供などの福祉施設 ② 満足二二% ③ わからない一八%
- ① 不満三七% ② 満足三三% ③ わからない三〇%
- ① 検診、予防など保健活動 ② 満足七五% ③ 不満一四%
- ① 余暇時間を楽しむこと ② 満足四九% ③ 不満三七%
- ① 日常交通、買物の便利さ ② 満足四九% ③ 不満三七%
- ① 満足四九% ② 不満四七% ③ わからない四%
- ① 不満傾向の強いものは、道路、交通の安全さが七三%、下水、雨水の排水が五二%、公園、子供の遊び場が五一%で、特に目立ちます。

施設整備の要望

【問い】 あなたの住んでいける身近な地域で、特に整備してほしいと思う施設は何ですか。地区別の要望は、次のとおり。
 館山地区 ①道路 ②側溝や排水路 北条地区 ①道路 ②側溝や排水路 那古地区 ①子供の遊び場 ②道路 船形地区 ①子

供の遊び場 ②道路 西岬地区 ①医院、診療所 ②道路 神戸地区 ①子供の遊び場 ②側溝や排水路 富崎地区 ①子供の遊び場 ②側溝や排水路 豊房地区 ①道路 ②医院、診療所 館野地区 ①道路 ②側溝や排水路 九重地区 ①医院、診療所 ②子供

将来のイメージ

【問い】 館山市を今後どのように姿になつていくのが望ましいと考えますか。
 答えは、二図のとおり。

【問い】 館山市が今後どのような姿になつていくのが望ましいと考えますか。
 答えは、三図のとおり。

【問い】 館山市が今後どのような姿になつていくのが望ましいと考えますか。
 (注) 本市発展の手段としては、「企業誘致」を望む声が半数を占めています。望ましいまちの姿としては、意見が分かれ平均

高校生 定住率は27%

半数が大都市にあこがれ

高校生は、市内五校と安房農業高校の二年生全員千八百十八人を対象に調査しました。回収率は九六・一%。生活意識や、に対する期待などを聞いてみました。

定住意識

【問い】 あなたは、大都市(東京、千葉)について、どのよう

【問い】 あなたは、十年後どこに住んでい

将来の期待と生活感

【問い】 あなたの今の生活、あるいは将来の生活観をお訪ねします。
 A 今を楽しく過ごさず、将来に備えて自願したい。
 ① 思わない四四% ② そう思う二二% ③ わからない三四%
 B 物質的豊かさより、心の豊かさやゆとりある生活をした。い六% ③ わからない二二%
 C 仕事は生活の手段であるので、自分や家族を大切にしたい。
 ① そう思う七二% ② 思わない四% ③ わからない二四%
 【問い】 東京湾横断道路計画が進められていますが、この完成により何を期待しますか。
 答えは、五図のとおり。

四図 大都市の魅力

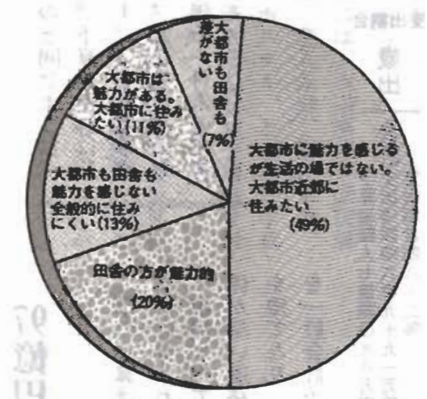

五図 東京湾横断への期待

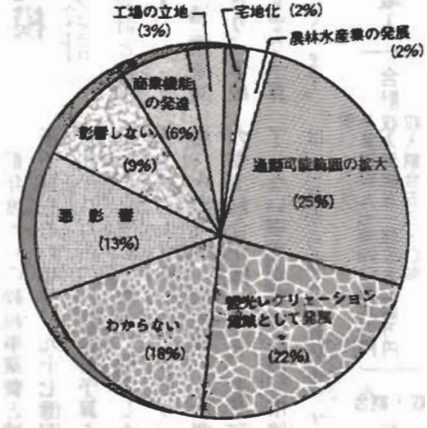



土地 98万7706m²
 建物 13万0866m²
 基金 17億8140万円
 出資金 5463万円
 自動車 99台

市有財産の主なもの、左図のとおりです。土地の主なものは、学校敷地や公園。基金は財政調整基金と土地開発基金が主なもの。

市有財産

11月末の一般会計

市税の内訳
 市民税と固定資産税が市税の中心。この2つで、市税の79.1%を占めています。

項目	収入済額	予算現額
市民税	11億9794	18億9251
固定資産税	8億2581	13億3736
固定資産税	1億9293	3億2368
都市計画税	1億5932	2億5907
たばこ税	1億1136	1億5896
消費税	7141	
電気ガス	9066	40億8501
特別土地保有税	4202	26億1925
その他	4123	

特別会計の収支

特別の目的を持って、独立採算を建て前に運営されるものを特別会計といつて、一般会計と区分しています。
 本市には、水道事業、国民健康保険、老人保健、国民宿舎、ユースホステル、と畜場、学童災害共済事業の七つの特別会計があります。
 それぞれの特別会計が予算に對して、どれだけ収入があったか、支出したかをあらわすのが下のグラフです。

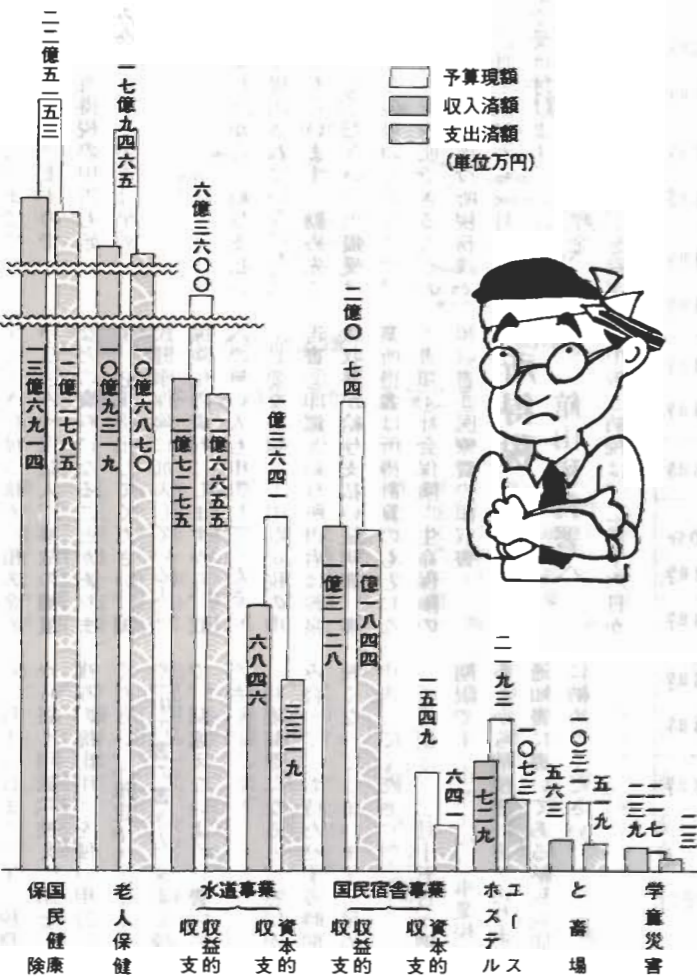

市債の現在高

市が大規模な仕事をするときに、多額の資金が必要です。そこで、国や金融機関からお金を借りて、長期に返済する制度が市債です。長年使う公共施設は、利用する人たちから、税金を通して負担してもらうこととなります。年金、簡易保険の積立金などが原資になっています。

市債の現在高は、昨年同期と比べて10億7,760万円、14.7%の伸びです。清掃センターの建設、道路の整備などにあてています。

土木費	25億1761
教育費	23億8035
衛生費	19億6657
農林水産業	1億7738
消防・災害復旧	1億7308
公営住宅	1億2946
総務・民生・その他	10億4340
合計	83億8785

財政事情

48.2%を支出



私たちの暮らしに、家計があるのと同じように、市には予算というものがあります。予算を中心にした市の活動を「財政」と呼んでいます。この財政事情は、市の財政をどのように運営し、どんな状況にあるかを知ってもらうものです。昨年十一月末の市の家計簿です。

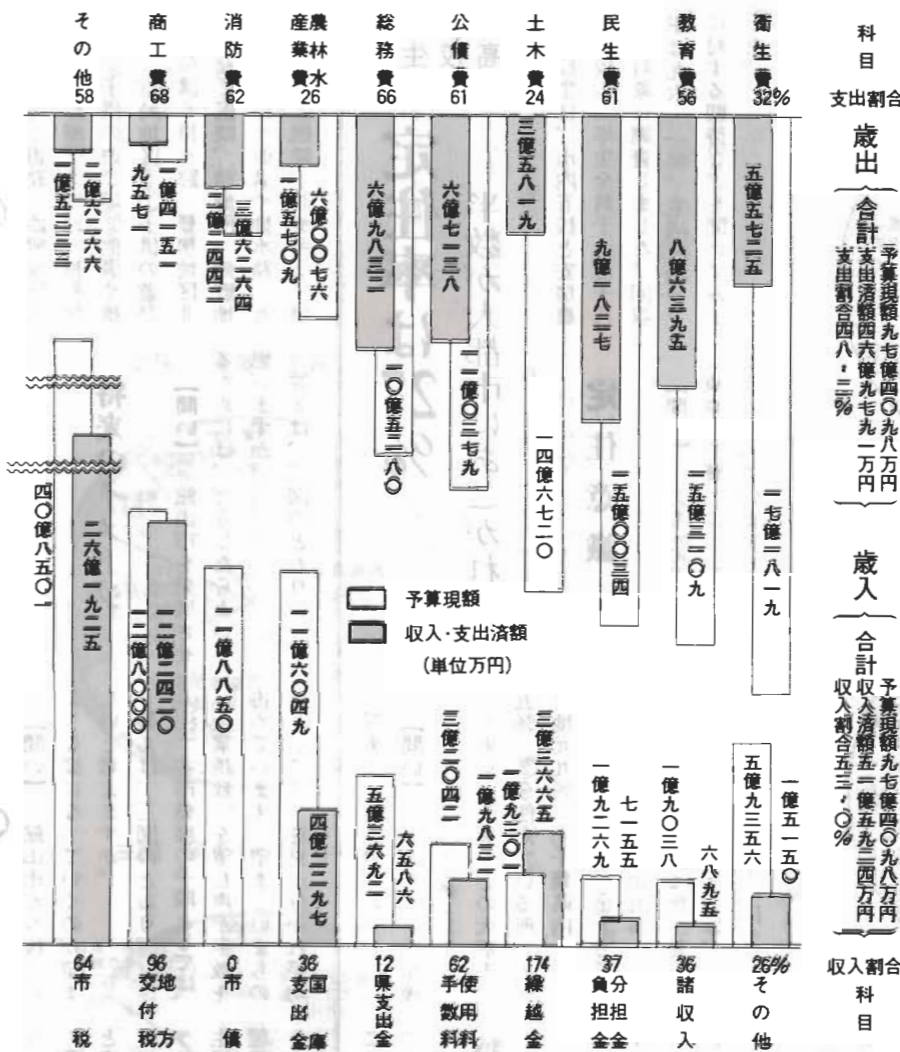

97億円の規模

前年度からの繰越事業費と補正予算をあわせて、九十七億四手九十八万円の一般会計予算を、どれだけ支払ったか、収入したかをあらわすのが左のグラフ。
 市は、市民すべての生活に、直接関係が深い道路を直したり、学校の支出割合が低いのは、まだ完を建てたり、福祉に必要な予算を、これからの収入の見込みです。

市民の税負担

一人あたり使われるお金 170,342円
 一人あたり負担する市税 71,435円
 一世帯あたり使われるお金 518,385円
 一世帯あたり負担する市税 217,392円

人口 57,185
 世帯 18,791
 (59年11月末)



参加しませんか 軟式テニス教室

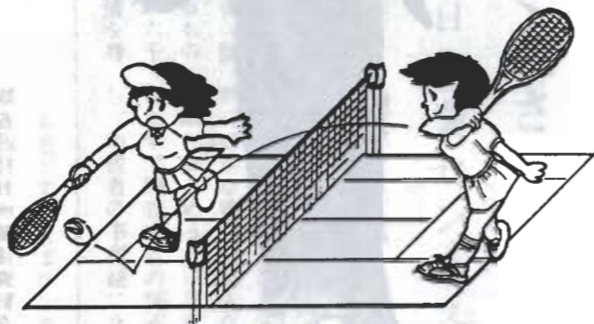

高校以上の進学在学 奨学金の利用を

高校、高等専門学校、専修学校、大学に進学か在学する人で、教育費の負担が困難な人は、市の奨学資金をご利用ください。

金額 一か月に、高校と高等専門学校、専修学校高等課程は七千円。専修学校専門課程と大学は一万四千円。奨学資金を利用して大学に進む人を対象に、入学支度金として三十万円を貸します。

就学・入学祝金 母子家庭に支給

四月に小、中、高等学校に入学する子と、中学校を卒業して就職する子のいる母子家庭に、入学、就職祝金として五千円をさしあげます。該当すると思われる人は、二月二十日までに市福祉事務所社会係か、お近くの母子福祉推進員へどうぞ。

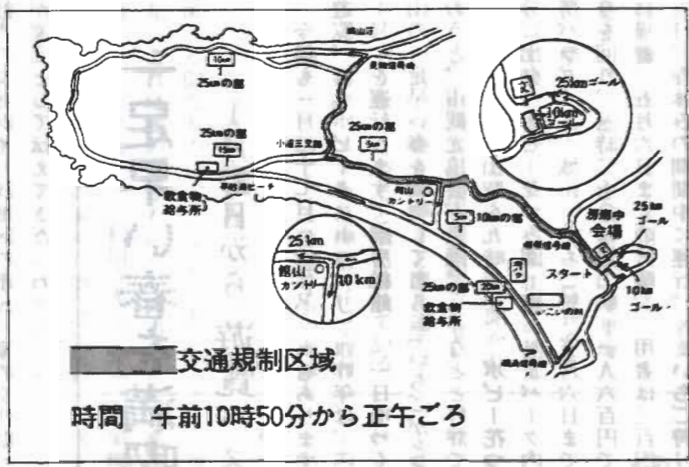

西神戸地区で交通規制

1月27日若潮マラソン大会で

市教育委員会の主催で、軟式の二時間テニス教室を開きます。体力づくりに、あなたも参加してみませんか。同好の仲間もできます。だい締め切ります。

日時 二月五、七、十二、十四、十九、二十一、二十六、二十八日、三月五、八日の十日間
いずれも午後七時から九時まで

住所、氏名、年齢、性別、連絡先

不用品情報

このコーナーのお問い合わせは、市商工観光課へどうぞ。

希望します

オルガン、五〇ccバイク、新生児用品一式、ベビー寝具セット(布団、毛布)

ダイアル式電話機(相談による)

出張受け付けご利用を 市県民税の申告

出張受け付けの日程

地区	期日	受け付け場所	時間
館山	2月15日(金)	上須賀青年館	9時~3時
	2月16日(土)	新井集会所	9時~12時
	2月18日(月)	豊津地区学習等供用施設	9時~3時
北条	2月15日(金)	長須賀中央青年館	9時~12時
	2月23日(土)	八幡青年館	9時~12時
那古	2月18日(月)	正木向青年館	9時~12時
	2月19日(火)	那古地区公民館	9時~3時
船形	2月19日(火)	川名青年会館	9時~3時
	2月20日(水)	仲宿青年館	9時~3時
西岬	2月26日(火)	西岬地区公民館	9時~3時
	2月28日(木)	伊戸青年館	9時~3時
神戸	2月22日(金)	洲宮青年館	9時~3時
	2月27日(木)	神戸地区公民館	9時~3時
富崎	2月14日(木)	富崎地区公民館	9時~3時
	2月14日(木)	畑青年館	9時~11時30分
	2月21日(木)	神余青年館	9時~3時
豊房	2月21日(木)	神余青年館	9時~3時
	2月25日(月)	豊房地区公民館	9時~3時
館野	2月20日(水)	腰越青年館	9時~3時
	2月22日(金)	館野地区公民館	9時~3時
九重	2月21日(木)	九重地区公民館	9時~3時

申告には、収入の内容を説明できる人が来てください。市役所1階の税務課でも、3月15日まで受け付けています。

市県民税

市役所税務課で

五十九年中に所得があったと思われる人は、申告用紙を送り「申告書の書き方」をよく読んで申告してください。

所得税の確定申告をした人は、市県民税の申告をする必要がありません。給与所得者も、申告しなくてよいのが原則ですが、

会社や事務所から、給与支払い報告書が提出されていなければ、申告してもらいます。勤め先でよく確認してください。出張受け付けは、左の表のとおりです。収入の内容を説明できる人がおいでください。市役所税務課でも、二月十四日から三月十五日まで受け付けます。

申告の内容は、国民年金、児童手当、老人医療費などを判定

所得税

館山税務署へ

申告と納税は、三月十六日から三月十五日までです。税務署から届く用紙(控)と三枚複写の提出用紙(控)を使い申告してください。「確定申告の手引き」や「申告書の書き方」をよく読んで、間違えないように書いてください。

期限間際になると、窓口が込み合っており、お待ちする時間が長くなってしまう可能性があります。早めにお知らせください。

所得税は、三月十五日が納税期限です。市県民税と事業税は、あとから納税通知書を送ります。通知書に書いてある納税期限内に納めてください。

市立博物館で企画展

那古地区を紹介

市立博物館で、二月九日(土)から三月十七日(日)まで、「那古、船形の歴史と文化財」の企画展を開催します。館山地方の移り変わりを理解してもらおうと、毎年、各地区を巡って「地区展」シリーズを計画。同展は、この一環として実施するものです。

今回は、館山市の北の玄関、那古、船形地区をとりあげ、門前町、あるいは宿場町としての那古地区、漁業の中心地で港町であった船形地区、その周辺を支えた川名、小原、正木、亀ヶ原地区のそれぞれの特徴を紹介。国の重要文化財、那古寺の銅造千手観音立像や、坂東三十三番観音巡礼札所関係資料など、吉



国の重要文化財 銅造千手観音立像

一足早い春を満喫

1月27日から 遊覧バスを運行

今年も一月二十七日(日)から、遊覧バス「ポピー&ストロベリー号」を運行します。南房総館山の一足早い春を満喫してもらおうと、市観光協会が企画。

同バスは、館山駅を九時五十分に出発、ポピー花つみ園、南房パラダイス、城山、いちご狩りを回り、三時三十分には館山駅に帰着。五月六日までの日曜、祝日、春休みの期間中に運行。料金は、施設入園料を含めて、大人が三千円、子供が二千五百円です。花の鉢植えプレゼント。

トモあります。昨年、三千六百人が利用。「一目ゆくり楽しめずね」「いちごがとてもおもしろかった」などと好評です。

ポピー花つみ園(館山ファミリパーク内) 一月一日から五月六日まで開園。入場料は、一人六百円で、市内宿泊施設利用者は三百円です。

いちご狩り 館野、豊房地区にあるいちご狩りは、一月二十六日から二月二十八日まで(廿二・廿三・廿四)へどうぞ。

このほか、国際結婚をした日本文の子供で、六十一年一月以内に法務大臣に届け出れば、日本国籍を取ることが出来ます。また、帰化条件の改正などもあります。

くわしくは、千葉地方方法務局 館山支局(☎三三〇六二〇)へ。



好評ないちご狩り

父母両系主義に

国籍法が改正

六十年一月一日から、国籍法と戸籍法が改正されました。

父母両系主義 これまでは、父が日本人でなければ、子供は日本人になれませんでした。が、父母の一方が日本人ならば、子供は日本の国籍を取得することになります。

二重国籍の防止 父母両系主義が採られると、二重国籍になる子供が多くなります。このため、外国で生まれ二重国籍となる子供は、日本の国籍を留保する届け出をしなければ日本国籍を失います。なお、二重国籍者は、国籍の選択をしなければなりません。

このほか、国際結婚をした日本女性の子供で、六十一年一月一日に二十歳未満の人は、三年以内に法務大臣に届け出れば、日本国籍を取ることが出来ます。

ご協力ください

2月1日 農業センサス

二月一日現在で、農業センサスを実施します。この調査は、五年に一度、全国いっせいに大切な資料になります。

調査員が直接訪問して、調査票に必要な事項を記入してもらい取りまとめるという方法で行います。調査内容の秘密は厳守し、申告者の不利益になること

入札参加申請を

工事請け負いなど

はありませんで、正しい申告をお願いします。

入札参加申請の受け付けを始めています。市が実施する工事を請け負ったり、市に物品を販売しようとする人は、指名競争入札参加資格審査申請書」を提出してください。用紙は、庶務課契約係にありませんで。受け付けは二月一日(金)から二月二十八(き)までです。現在使用している保

国保証を切り替え

ことしは、二年に一度の国民健康保険被保険者証の切り替えです。現在使用している保

エノキ

一月十五日の成人の日は、小正月といひ、正月が過ぎてから次の楽しみにの日であった。農家では、モチバナ(モメンバナともいふ)とアヲボを飾り付け、小正月を祝う習わしがごく最近まであった。エノキの枝を切り取ってきて、それにつきたての餅(もち)をちぎり枝先につけ、木綿の花が開き実から



食用作物の豊作を予祝したものである。

これに使うエノキは、ニレ科エノキ属の植物で、本州、四国、九州、朝鮮、中国に分布。落葉性喬木で、高さ十メートル、径三センチメートルになる成長の早い木だ。初夏、淡黄色の小花を開き、小核果を結

図書館

だより

- ▽母の万年筆 太田治子
- ▽これが写楽だ 池田満寿夫
- ▽ヒトラー暗殺計画 小林正文
- ▽星の王子様日記 内藤濯
- ▽安寿子の靴 唐十郎
- ▽ウルフチャイルド C・マククリン
- ▽自治体の住民情報システム 高寄昇
- ▽三他小説と謝無村 木宮高彦
- ▽トット子ちゃんネル 黒柳徹子
- ▽田舎暮らしの探求 高橋義夫
- ▽ウエンディ ジレンマ
- ▽タン・カイリ
- ▽知力と学力 波多野諄余

手話サークル

耳や口が不自由な人と一緒に手話を学ぶサークルです。毎月第二日曜日、午後一時から三時と第四日曜日、午後六時から八時まで。コミュニティセンターで。希望者は、当日会場へ。

今月の納税

市県民税 第四期
国民健康保険税 第五期
納期限は一月三十一日

救急当番医

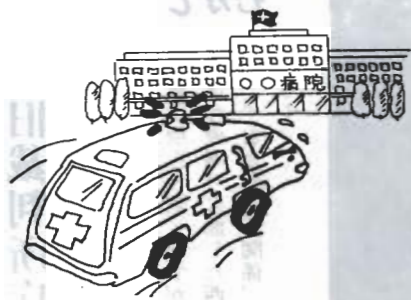

2月3日
伊賀病院 (内・外・児) 館山22-1181
木村医院 (内・外・児) 館山28-0998
平沢病院 (産婦) 鴨川 2-2138

2月10日
小林病院 (内・外・児) 館山27-3811
西岬診療所 (内・外・児) 館山29-0030
山本医院 (内・外・児・耳鼻) 千倉 4-0899
勝山病院 (内・外・児・産婦) 鍛冶 5-2138

2月11日
富山病院 (内・外・児) 岩井 8-0301
小田病院 (内・外・児) 鴨川 2-1128

2月17日
館山病院 (内・外・児・産婦) 館山22-1122
和穎医院 (内・外・児・耳鼻) 白浜 2312

2月24日
佐々木医院 (内・外・児) 館山22-1748
亀田病院 (内・外・児・産婦・耳鼻・眼) 鴨川 2-2211

夜間の急病は、毎夜7時から10時まで、
医師会病院 (☎22-2172) で診察します。
保険証と現金をお持ちください。

二月の健康 二月一日から七日までは、成人病予防週間です。成人病の原因は、高血圧や動脈硬化です。塩分は、一日十グラム以内におさえて、腹八分目で食べすぎないように。植物性の脂肪と野菜、くだもの、海藻類を十分とりましょう。病気の半分は、毎日の食事で予防できます。

— 無リン洗剤を使用しましょう —



このページの
お問い合わせは
保健センターへ
(コミュニティ
センター2階、
☎23-3113)

小児マヒワクチン日程表

接種会場	月日	時間
神戸地区公民館	1月29日(火)	10時 ~ 10時30分
富崎地区公民館	1月29日(火)	10時40分 ~ 11時
西岬東地区公民館	1月29日(火)	2時 ~ 2時30分
豊房地区公民館	1月29日(火)	3時 ~ 3時20分
九重地区公民館	1月31日(木)	10時 ~ 10時20分
館野地区公民館	1月31日(木)	10時30分 ~ 11時
那古地区公民館	1月30日(水)	10時 ~ 10時30分
船形地区公民館	1月30日(水)	10時40分 ~ 11時
館山地区公民館	1月30日(水)	2時 ~ 2時30分
保健センター (コミュニティセンター内)	1月31日(木)	2時 ~ 2時30分

健康メモ カゼの予防

カゼの予防は、これなら絶対にかからないという方法や妙薬がありません。過労や睡眠不足をさけ、規則正しい生活を心がけることです。カゼをひいたと気がついたら、安静、保温、消化のよい食事(熱いうどん、鍋物、温かい牛乳)からだを温かくして寝ることで。ふだんから寒さに強くなるよう皮膚の鍛錬をして、抵抗力をつけましょう。



ん。当日は、体温を測ってきてください。料金は無料。保健センターに車で来た人は、指定の駐車場に、自転車で来た人は自転車小屋をご利用ください。玄関前には駐車できません。

和子 奥さんが付き添って、い保険から返します。ただ、家族や親せきの人は、対象外

健康メモ

カゼの予防

福祉の窓 在宅老人の援護

今月から、在宅のお年寄りを対象にした各種公的援護をお知らせします。
入浴サービス 寝たきりの老人や重度の身体障害者で、自宅での入浴が困難な人のために、入浴サービスをしています。入浴搬送車で各家庭を送迎し、館山特別養護老人ホームの寝たきりまで入れる特殊浴槽を利用して入浴します。実施日は、月、水、

金の週三回で、費用は無料。家庭奉仕員の派遣 心や体に障害があつて、日常生活に支障のあるお年寄りのいる家庭に、家庭奉仕員(ホームヘルパー)を派遣しています。買い物、洗たく、食事のしたく、身の回りの世話や相談などに応じます。

病気と保険

和子 あなた、お隣のおばあちゃんが入院したんです。あちゃんが入院したんです。昌夫 それは大変、おばあちゃんといつても、まだ若いんだろ。和子 六十歳半ばでしょう。脳いっ血ですって。長くなりそうね。昌夫 家族が付き添っているのか。和子 奥さんが付き添って、い保険から返します。ただ、家族や親せきの人は、対象外

付き添い看護料 保険適用は

であるとか、自宅療養や基準看護病院の付き添いは、認めないなどの制限があります。また、保険証を持たなかったり、国保を扱っていない病院で診療を受けると、医療費の全額が自己負担になります。しかし、緊急、その他やむを得ない理由があつた場合には、国保で審査し、決定した額の七割をあとで払い戻します。指示を受けたあんま、ハリ、灸、マッサージも同じです。国保の人は、市役所市民課、社保の人は、会社へ申請を。

年金相談

老齢年金額 引き上げられますか

問い 私は、老齢年金をもらっています。昨年度は年金額が上がりましたが、今年度も上がらないでしょうか。

答え いいえ、上がります。年金額は、消費者物価の上昇にあわせて引き上げられます。昨年度は、緊縮財政のおり凍結されましたが、今年度は提出年金が59年5月、福祉年金が59年6月に逆のぼって引き上げられることになりました。

引き上げ率は、下表のとおりです。

	年金の種類別	改定前	改定後
提出年金	老齢年金		2%上昇
	通算老齢年金		2%上昇
	寡婦年金		2%上昇
	障害年金(1級)	70万3500円	71万7300円
	障害年金(2級)	56万2800円	57万3800円
福祉年金	母子年金(子供1人)	56万2800円	57万3800円
	遺児年金(子供1人)	56万2800円	57万3800円
福祉年金	老齢福祉年金	30万1200円	30万7200円
	障害福祉年金(1級)	45万2400円	46万0800円
	障害福祉年金(2級)	30万1200円	30万7200円

提出年金受給者には、12月末に現金の振り込み、もしくは支払通知書が郵送されました。福祉年金をもらっている人にも、12月末に証書を郵送しましたので、お確かめください。

国民年金についてのお問い合わせや相談は、市民課年金係 (☎22-3111内線277) へどうぞ。

— 一つは持とうあなた自身の健康法 —

テキストキャッチ!

いま学校で
お宅のお子さんも
"明日のボール"を
しんげんに追っています
NHK学校放送番組は
全国ほとんどの教室で
実際の授業にとり入れられ
お役に立っています

NHK

館山市民の ひろば



主催・館山市・館山市教育委員会・NHK千葉放送局

2/15 (金) 14-16

NHK きょうの料理
—クッキング相談—
公開録画
魚介類を新感覚で
講師：城戸崎 愛 (料理研究家)
会場：館山商工会議所 (定員200名)
(放送 2月21日(木)総合10:05~教育21:00~)



2/16 (土) 10-11:30

小中学生を持つ親のために
家庭教育講演会
—病める子どもたち—
講師：瀨美 雅子 (弁護士)
会場：館山コミュニティセンター (定員250名)



2/17 (日) 9-12

NHK テニス教室のつどい
テニスキャップ 日本チーム監督
講師：坂井 利郎 (予定)
会場：館山セントラルテニスコート
用具は各自ご持参ください。
NHK 菜の花杯争奪テニス大会
(2/16日) 12-16・2/17日) 9-15
男子ダブルス32組・女子ダブルス32組

2/18 (月) 14-16

あすの商店経営
経営診断セミナー
21世紀に生き残る商店経営
—情報化時代への対応—
講師：波形 克彦 (経営コンサル タント)
会場：館山商工会議所 (定員400名)



2/19 (火) 18-20 公開録音

FMひろの歌謡曲
会場：館山市民センター (定員1,800名)



春日八郎 八代亜紀 瀨美二郎 石川秀美
伴奏/ダン池田とニューブリード 司会/斉藤光太郎
(放送 2月23日出 12:15~13:00)

2/20 (水) 15-17

放送教育教師のつどい
学校放送番組利用研究会
講師：NHK学校教育プロデューサー
会場：館山コミュニティセンター (定員50名)

2/15(金)~2/20(水) NHK展
会場：館山市役所ロビー
衛星放送、文字多重放送の受信公開
人気番組写真展、台本展示 など
(2/16(土)午後・2/17(日)は休みます)

申込方法：参加及び観覧ご希望の方は、往復はがき(1枚1名)に住所、氏名、電話番号を記入(返信面にも住所、氏名を記入)し、1月29日(火)までに下記宛お申し込みください。
〒280 千葉市中央4-14-14 NHK千葉放送局「館山市民のひろば」〇〇係(佳物名記入)

NHK 菜の花杯テニス大会出場希望者は
〒294 館山市山本161 館山セントラルテニスコート(Tel.0470-23-6676)へ直接お申し込み下さい。

○いずれの催物も申し込み多数の場合は抽選させていただきます。
○くわしくは、館山市商工観光課(0470-22-3111)又はNHK千葉放送局「館山市民のひろば」係(0472-27-7311)まで

県内のニュース、話題は **NHK 千葉FM 81.2 MHz** 千葉夕べのひととき 月~金 午後 6:00~7:00
あなたの窓口 受信料契約のお問い合わせは **NHK 千葉放送局中央営業所** 千葉市中央4-14-14 TEL (0472) 27-7311(代)

NHK きょうの料理 定価350円千70
〈月刊〉毎月16日発売

ご家庭で好評
テキスト
書店で発売!

NHK 趣味の園芸 定価350円千70
〈月刊〉毎月16日発売

NHK 婦人百科 定価380円千70
〈月刊〉毎月16日発売

NHK おかあさんの勉強室 定価320円千60
〈月刊〉毎月14日発売