

市内いまむかし

60

震災前の北条小学校

大正八年ごろの北条小学校を、東側から撮ったものです。手前の田んぼは、大正十二年に運動場として拡張。その後昭和四十五年現在の位置に移りました。今は、中央公園になり、市民のいこいの場として利用されています。

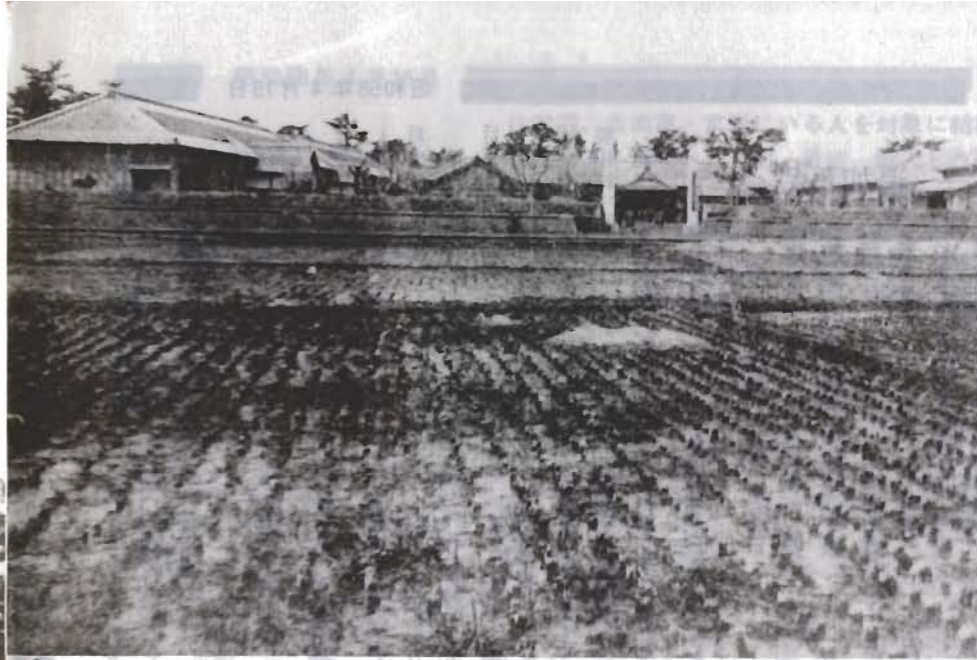

大正八年ごろの北条小学校。今の中央公園のところ。(秋葉丈夫さん提供)

現在の姿

ぶかぶか運動場



大高まつさん 71歳 北条1749

当時は、まわりが原っぱだったので、風の吹く日の通学はたいへんでした。とばされそうでしたよ。校門前の小川で、フナが釣れたんです。川におちてどろんこになり、よくしかられたのを覚えています。前に見える田んぼは、その後運動場になったんですが、埋めただけばかりなのでぶかぶかしてました。ニレの木は、もう植わっていませんね。

広報 たてやま 4月

■昭和58年4月号(毎月15日発行) ■No.385
■発行/館山市役所市長公室 千294 館山市北条1145-1 ■電話22-3111



春風をきって

館山地区サイクリング大会は、4月3日、50人の子供たちが参加して行われました。「ぼくは、おに

ぎり4個持って、お兄ちゃんは6個だよ」とお弁当持参で、館山小学校を出発、西岬を回り砂山へ。帰りは神戸地区の花つみ園に寄ってポピーをおみやげに。やわらかな春の光の中を、春風をきって走りました。

皆さんの相談室ですお気軽にどうぞ

<h3>市民</h3> <p>毎日、午前9時～午後5時 市役所市民相談室 市への要望・苦情 借地・借家・相続 土地・家屋など 相談全般</p>	<h3>児童</h3> <p>市福祉事務所 専門の先生が子供の養育の問題点について相談をうけます。</p>	<h3>年金</h3> <p>年金全般 四月十二日 四月十九日 四月二十六日 午前10時～午後3時 市役所新館会議室</p>	<h3>心配ごと</h3> <p>毎週・水曜日 午前10時～午後4時 婦人会館</p>
<h3>結婚</h3> <p>毎月第1・第3日曜日 午前10時～午後4時 市民センター1階 社会福祉協議会</p>	<h3>消費生活</h3> <p>商品やサービスの苦情 毎月第一・第三木曜日 市役所市民相談室 午前10時～午後3時</p>	<h3>乳児</h3> <p>4か月児相談 5月4日 市民センター 5月11日 公民館館山分館 5月18日 公民館那古分館 午前9:30～11:30 1歳6か月児検診 5月12日 市民センター 午後1:30～4:00</p>	<h3>身障・精薄</h3> <p>毎月第四火曜日午後一時～三時 *身障 伊賀病院 *精薄 田村第二病院 相談したい方は、福祉事務所福祉係に必ず事前に申し込んでください。</p>

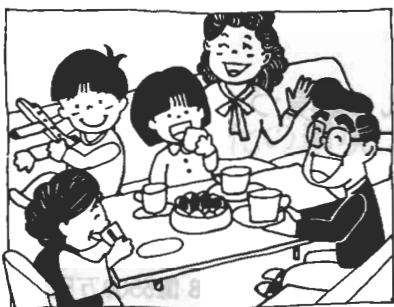

生活環境整備 一般会計は

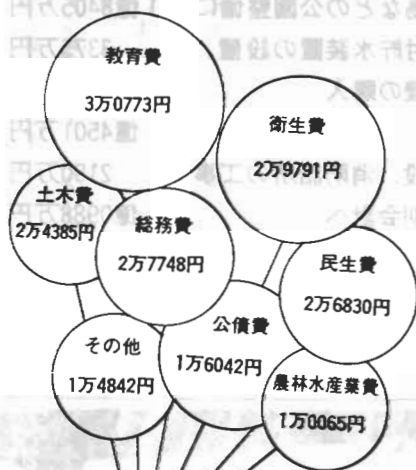

1人あたり使われるお金 18万0476円



衛生費 80.1%の増

しかし、将来の負担を考えて、これまで積み立てた財政調整基金から二億五千万円を取り崩して、市債の増加を抑えようと考えています。

次いで多いのが、地方交付税、国庫支出金の順です。用途が決められてなく、市独自の政策に使える一般財源は、市税、地方交付税など六十一億千七百七十六万円で歳入の五九・七%を占めています。一方、学校や清掃センターの建設など、用途の決まっている特定財源は、国、県支出金や市債です。

五十七年度からの継続事業で進めている、二つの建設工事は本番を迎えるため、前年度より大幅に増えています。三年計画で、出野尾に建設中の清掃センター建設費八億五千五百万円を含む衛生費は、八〇・一%増。今年秋完成するコミュニティ施設建設費五億千五百七十七万円を含む総務費は、一〇・五%ふえました。

このほか主な事業は、道路や排水路などの生活環境整備、館山幼稚園改築、公園整備事業などがあります。

に積極投資 102億5000万円

町づくりの基本になる、今年度の当初予算が決まりました。一般会計予算は、百二億五千三百三十七万円。前年度当初予算に比べ、一一・一%伸びました。清掃センター、コミュニティ施設建設をはじめ、公園、道路、郡市下水路整備など生活環境整備に積極的な投資を行います。

このほか、毛町の特別会計予算は、四十六億八千五百二十万円。今年度の当初予算総額は、百四十九億三千八百六十七万円です。

1人あたり負担するお金 6万7068円

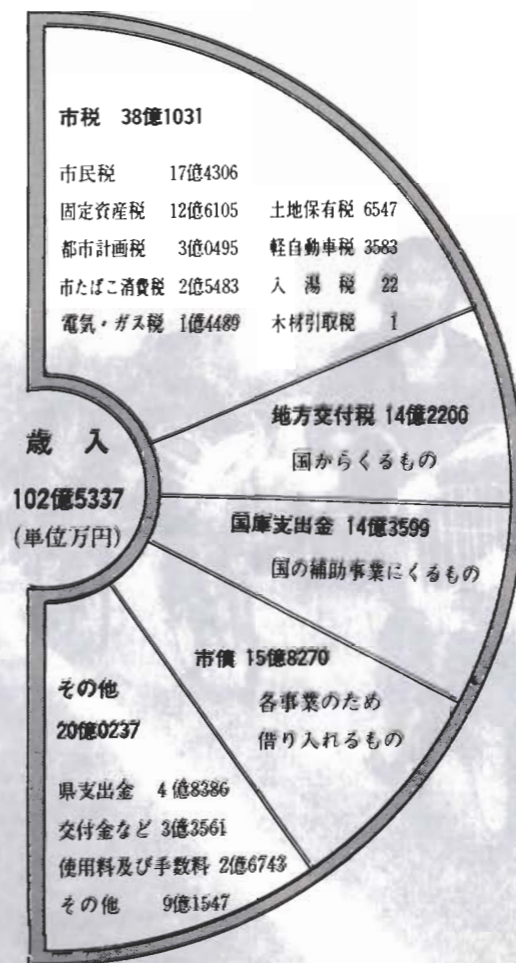

ことば

地方交付税

これは、各市町村間の税収入のアンバランスを正し、どの市町村も行わなければならない仕事は、同じ水準で行政ができるように財源の不足分を補うためです。

国税のうち、所得税、法人税、酒税のそれぞれ一定割合で算定した額を国が交付します。

国庫支出金

地方交付税は、その使いみちが各市町村で決められるのに対し、国が使いみちを定めて交付するお金です。

11.1%の伸び率

今年度も従来から進めている、「住みよい環境づくり」「福祉社会づくり」「教育文化の環境づくり」「産業の基盤づくり」を主要施策として、市民福祉の向上に努めます。

一般会計予算は、百二億五千三百三十七万円。前年度当初予算に比べ、十億二千三百八十九万円の増額で、一一・一%の伸び率でした。これは、コミュニティ施設と清掃センターの継続事業が本番を迎えるなどで、投資的経費が増大するためです。

市税が歳入のトップ

歳入のトップは、市税の三十八億千三十一万円で、前年度より六%の伸びを見込んでいます。二位は、市債の十五億八千二百七十万円で、前年度よりも七九・六%ふえました。これは、コミュニティ施設や清掃センターの建設、道路整備事業のため、年金、簡易保険などの積立金から低利で借入するものです。市債の伸びは、「ある程度借金しても市民生活に必要な事業をする」ための財源を確保するものです。

教育文化の環境づくり

秋に完成するコミュニティ施設

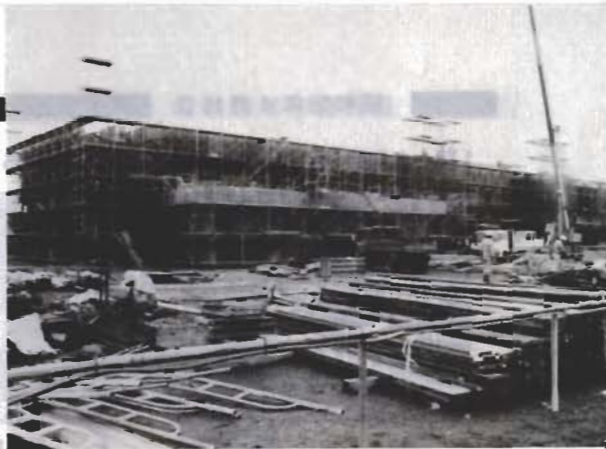

- 館山幼稚園の建設 2億0745万円
- 小学校・中学校の改修など 8330万円
- コミュニティ施設建設 5億1157万円
- 豊津地区学習等供用施設 1億0365万円
- 西岬西公民館・市民体育館建設 8028万円
- 若潮マラソン大会開催 575万円
- 城山彫刻の径彫刻製作 3000万円
- 学校給食分担金 1億5940万円

県立安房南高前に、中央公民館、北条地区学習等供用施設、勤労青少年ホーム、保健センターを一つにまとめたコミュニティ施設が、秋に完成します。

学校施設は、北条小学校、房南中学校の改修、館山幼稚園の建て替えなどを行い、教育施設の整備を進めます。



着々と農用地整備が進みます

産業の基盤づくり

- 農免道路整備 7878万円
- 農業用道路、水路の整備 1億3690万円
- 育てる漁業に補助 1187万円
- 漁港整備に補助 9680万円
- 館山スポーツの里づくり 9890万円
- 観光施設整備 423万円
- 転作促進事業 759万円
- 城まつり、観光まつりに補助 700万円

農業は、農免道路や転作促進事業、農道、水路などの整備をします。水産業は、漁港の整備、魚礁の造成、クルマエビ、アサリの放流など育てる漁業を進めます。

観光振興基本計画に基づいて、テニスコート造成し、「スポーツの里」建設を手がけます。多季型観光のため、若潮マラソンコースに花を植えたり、いちご園も引き続き行います。

住みよい環境づくり



- 清掃センター建設 8億5500万円
- 道路・橋の整備 4億2091万円
- 河川護岸工事 2000万円
- 城山、高ノ島などの公園整備に 1億8405万円
- 耐震性井戸付貯水装置の設置、災害用浄水機の購入 3375万円
- 下水路整備 1億4501万円
- 防火水槽建設、消防詰所の工事 2190万円
- 水道事業特別会計へ 1億0988万円



建設進む清掃センター

五十七年度から三年計画で、出野尾地区に建設中の清掃センターは本体工事にかかります。市内にある公園は、城山公園の区域を拡張するなど、それぞれの規模、内容に応じて整備を進めます。また、道路や橋、排水路などの整備も引き続き行います。

地震や火災からみなさんを守るため、耐震性井戸付貯水装置を設置したり、災害用浄水機を購入します。

福祉社会づくり

- 老人福祉センター整備・老人福祉センターB型建設 4525万円
- 生活保護扶助 4億4229万円
- 障害者の扶助(福祉手当や身体障害者に補装具の交付) 1億1609万円
- 老人ホーム収容措置扶助 1億4526万円
- 予防接種・各種検診 3864万円
- 老人保健特別会計へ 8578万円

在宅福祉を重点に、ねたきりの老人や心身障害者むけの家庭奉仕員制度を充実。秋に完成する保健センター(コミュニティ施設内)を拠点として、老人家庭や4か月児の家庭訪問指導。また、予防接種や結核検診、ガン検診などを行い、病気の予防に努めます。

老人福祉センターの整備と、清掃センターの余熱を利用した老人福祉センターB型の建設を計画しています。

病気の予防に各種検診実施



当面の課題報告

三月市議会初日に、市長は当面する諸問題を二つあげ、現況と市の考えを報告しました。

▽道路交通網/国道一二七号館山バイパスは、地権者や関係者の協力で、市内全線の路線測量が終わり、住民の協力と理解を得ながら、用地買収を進め、関係機関に働きかけて整備を促進します。

▽大型店の出店/消費者の利便、中小小売業の事業機会を確保し、商業の総合的な改善を考慮、市街地整備との調整を図りながら、この問題に対処したいと考えています。

マイナス予算に 国保会計 19億7500万円



今年度の国民健康保険会計予算は、十九億七千五百三十一万円。前年度当初に比べて、二億

水道会計 拡張事業を計画

将来の水需要に対応

今年度は、第三次拡張事業の認可をもらうため、事業計画書を作ります。また、水の出をよくするため、配水管敷設工事などを行います。

市営水道の水源は、現在の給水人口を賄うだけしかありません。水の使用量が増えてきているため、総合的な水需要を考え、第三次拡張事業の計画を立てています。

計画は、神余地区へダムを建設し、自然流下により貯水して、赤字です。

浄水場を拡張しようという考えです。

館野地区の一部と九重地区への給水は、水源が見つからないため、長い間問題になっています。この計画が進めば、水源と最大の問題も取り除くことができ、同地区への給水計画にも明るい見通しが開けます。

収益的収入は、五億五千二百三十一万円、支出は、六億七十七万円で四千八百四十六万円の赤字です。

四%の減見込む 国保税総体で

国保会計は、まず支出額を決めて、それに見合う国や県の補助金などの収入を計算し、不足分を国保税として負担してもらいます。

支出が減ったことに伴って、国、県の支出金が一億七千二百万円減り、国保税は前年より四%の三千八百万円少なくなり、八億五千六百万円になりました。

国保税は、五十七年度の決算状況や、医療費の伸びかげんなどを考慮し、市民税が決まったあと、七月に本算定をしてはつきりさせます。今年度は、老人保健法の影響で給付費も国保税も減りました。でも、来年からは医療費の伸びる分だけ、税負担も増えていきます。

一世帯当たりにはまずと、九万六千八百八十九円です。当初予算で、一世帯当たりの税額が減ったのは、五十五年度以来三年ぶりです。

国保税は、五十七年度の決算状況や、医療費の伸びかげんなどを考慮し、市民税が決まったあと、七月に本算定をしてはつきりさせます。今年度は、老人保健法の影響で給付費も国保税も減りました。でも、来年からは医療費の伸びる分だけ、税負担も増えていきます。

その他の特別会計

資本的収入は、八千二百万円、支出は、一億四千六百八十八万円で、この五千九百六十八万円の不足額は、過年度分減価償却引き当てで補います。

と畜場/歳入歳出とも一千八百八十三万円。

ユースホステル/歳入歳出とも二千四百四十四万円。

学童共済事業/歳入歳出とも二百十五万円。

国民宿舎/今年度は、利用者二万五千人を見込んで、歳入歳出とも一億九千七百四十九万円で、赤字です。

特別会計

お年寄り の医療に 17億円を計上

老人保健会計初の通年予算組み

特別の目的を持って、独立採算を建て前に運営されるものを特別会計と分けて、一般会計と区分しています。

今年二月、老人保健法がスタートし、初めて一年を通じた老人保健会計予算をはじめ、国民健康保険、水道事業、と畜場、ユースホステル、学童共済事業、国民宿舎の七つの特別会計の五十八年度当初予算を紹介しました。

お年寄りを対象にした老人保健特別会計予算は、十七億二千五百円。今年二月、老人保健法がスタートし、お年寄りの医療は、一般会計や国保会計から独立して特別会計になりました。

国民健康保険は、三割が自己負担であとの七割を給付するのに対し、老人保健は、通院の場合一か月四百円、入院の場合二か月まで一自三百円の自己負担のほかに、金額給付します(一)肩を並べる大きな予算額になりました。

国民健康保険加入者は三千五百一十一人、社会保険加入者は千八百六十人。

一人当たりの医療費 三十二万四千六百円

1図 お年寄りにかかる医療費総額 (17億4335万円)



2図 医療給付費の負担割合 (17億1566万円)



3図 1人当たりの医療費

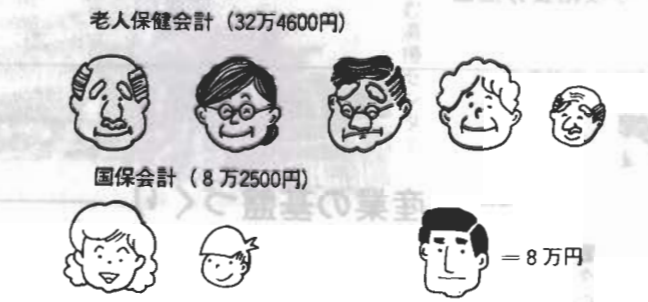

各種保険や国、県、市が費用を持ち合う

歳出のほとんどが、医療給付費で十七億五千六百六十六万円。このうち、診療報酬として病院に支払うのは、十六億九千九百六十万円。接骨院にかかったときの費用、付き添い看護料、コルセット代が二千四百三十二万円です。では、これらのお金はどこからくるのかといいますが、みなさんが加入している国民健康保険や社会保険などの各種保険の拠出金、国、県、市の支出金で

老人保健会計の一人当たりの医療費は、三十二万四千六百円。国保会計では、直接国保から給付する若い人の分(老人保健への拠出金を除く)を、一人当たり八万二千五百円見込んでいます(三回参照)。国保会計に比べ老人保健会計は、三、九倍の医療費になり、国保会計と同じくらいの予算額になったわけです。

医療費が多くなれば、結局みなさんが負担する国保税や社会保険料にはね返ります。年をとれば、慢性的の病気にかかるのはやむをえませんが、医療機関に上手にかかることも、医療費を抑えることにつながります。たとえば、時間外に診療してもらえば、診療費が割増しになります。また、お医者さんも大変です。あちこちのお医者さんにかかることも医療費のムダになります。

五十七年度は、一か月分の予算で、今年度初めて一年を通じた予算を組みました。

対象は、七十歳以上のお年寄り、六十五歳以上のねたきりの人、五千三百七十一人。このうち、国民健康保険加入者は三千五百一十一人、社会保険加入者は千八百六十人。

国民健康保険は、三割が自己負担であとの七割を給付するのに対し、老人保健は、通院の場合一か月四百円、入院の場合二か月まで一自三百円の自己負担のほかに、金額給付します(一)肩を並べる大きな予算額になりました。

国民健康保険加入者は三千五百一十一人、社会保険加入者は千八百六十人。

一人当たりの医療費 三十二万四千六百円

駅周辺市街地整備は 3月議会一活発な論議展開



館山駅前。「モデル商店街指定」にむけ機運が高まる……

三月定例会市議会で、七人の議員が質問に立ち、駅周辺整備や青少年の非行化防止、館山湾の浄化対策、水産行政施策など、多くの問題が議論されました。主なものを紹介します。

駅周辺整備の現状は

問 市の重点施策として、駅周辺市街地整備事業がどこまで進んでいるか聞きたい。
答 西口地区の測量を実施し、五百分の一の現況図が出来

たので、これに基づいて基本計画の作成を急いでいます。一方地元では、地区の整備を考慮するため、協議会の発足が検討されています。これらを基盤として、地元と市が話し合いながら計画に反映していきたいと考えています。

神余小校舎改築を

問 神余小学校校舎が老朽化して危険である。児童の安全確保のため、一目も早く建設するよう要望します。
答 神余地区の皆さんから、学校改築の陳情書が送られていますが、将来の児童数の推計からみると、減少傾向にあり、改築することに苦慮しています。今後、地元の皆さんと話し合いたいと考えています。

館山湾浄化対策は

問 ヘドロ化している館山湾の浄化対策は――。
答 汚染の原因は、河川から流入する生活排水を始めとした汚水にあります。この対策として、排水路や側溝の定期的清掃、し尿浄化槽維持管理の指導強化、洗たく洗剤の適正使用をPR、ごみ不法投棄の防止、畜産ふん尿処理の適正化、炊事排水の適正処理のPRなどを積極的に進めます。

青少年の非行化防止

問 青少年の非行化防止と、健全育成のための生徒指導はど

うあるべきか、今後の方針を聞きたい。
答 校長会や教頭会などを通じて、人間形成の基盤をつくる教育を徹底するよう、指導行政を強化しています。特に、一、ゆとりある充実した学校生活の実現
二、教師と生徒の人的接触を深め、信頼関係の確立
三、学校、家庭、社会が一丸となった指導体制の確立
を中心に、積極的な施策を進めています。

米空母基地化に反対

問 ミッドウェー艦載機の訓練基地化には、反対の態度を表明すべきではないか――。
答 公式にも非公式にも、具体的な情報を得ておりません。関東周辺の大規模な基地施設が当面の話題となっておりますが、もし、館山基地が候補にあがったときは、住民の安全と生活環境を守る立場から、もちろん反対する考えです。

平砂浦の観光開発

問 平砂浦地帯の観光開発の将来は――。
答 入れます。老齢漁民の雇用対策として、経験を生かした養殖場の監視や、観光漁業の結びつきなど、漁協と協力して考えていきたいと思っています。

学校給食費値上げ

学校給食費を四月から、小学生は月額二四四円引き上げ、三三二円に、中学生は三三三円引き上げ、三三三円にしました。国民宿舎事業特別会計 三十三万六千九百九十九円追加し、総額一億九千三百六十万円になりました。

大人一泊二食の新料金は次のとおりです。(一)内は小学生。
▽週末等利用料 普通二二六〇円(二千二百円)、トイレ付き二二六〇円(二千二百円)、バス・トイレ付き二二六〇円(二千二百円)、バス・トイレ付き二二六〇円(二千二百円)、バス・トイレ付き二二六〇円(二千二百円)
▽寮泊利用料 普通二二八〇円(二千三百円)、トイレ付き二二八〇円(二千三百円)
▽平日利用料 普通二二〇〇円(二千二百円)、バス・トイレ付き二二〇〇円(二千二百円)、バス・トイレ付き二二〇〇円(二千二百円)

57年度予算を補正

五十七年度の予算を補正しました。
一般会計 一億八千八百八十万円を追加し、総額九十九億四千四百二十万円にしました。歳出の追加の主なもの、地方債償還金として、一億七千七百万円。土地開発基金への積み立てに一億三千九百三十万円。土地開発基金積み立ては、将来の都市計

画事業などを推進するために代替地を購入する計画で、積み立てるものです。
減額は、生活保護医療扶助費で、四千五百二十七万円。人件費で、七千四百四十万円など。生活保護費は、扶助人員が減ったことと、受診単価が低かったため。人件費は、給与改定の見送りのためです。

閉会中の継続審査に

米空母ミッドウェー艦載機の訓練基地化反対を求めた請願は、閉会中の継続審査になりました。これは、住民のくらしを守る立場から、館山基地の訓練基地化に反対すべきだとして、関係機関に意見書の提出を求めた請願です。

不採択二件 十二月市議会で、継続審査になっていた「優生保護法改正に関する陳情」と、「大型店促進に関する請願」は、不採択になりました。

固定資産評価に藤田氏 審査委員

三月二十七日で任期が満了した固定資産評価審査委員に、藤田好治氏(船形一一五〇、六十九歳)を選任しました。三期内です。

佐野氏を推薦 人権擁護委員に

人権擁護委員の候補者に、佐野榮昭氏(長須賀四六の一、六十七歳)を選び、法務大臣あてに推薦しました。同委員は、市内で七人。任期は三年です。

特別会計予算の補正

国民健康保険特別会計 三百万円を減額し、総額二億九千九百九十九万九千九百九十九円にしました。人件費、施設維持費などの間接経費は、三百万円を減額し、総額九百七十五万円に。

鳩山荘の料金も

鳩山荘の料金が変わりました。

春の味を楽しむ

手話サークルで野草摘み



「タンポポの根はキンピラに、アケビの花は吸い物の実に一」と、先月20日、手話サークルグループが城山公園付近を散策、食べられる野草を採って歩きました。写真上。健常者と聴覚障害者のふれあいを一で行われたこの催しには、およそ20人が参加。ノビル、ヨメナ、トトキなど摘み取った野草は、さっそく、ごまあえやてんぷらなどに料理、春の味を楽しみました。



「市民のひろば」への投稿をお待ちします。毎日の暮らしのヒント、身近な意見などを400字以内にまとめてお送りください。電話でもけっこうです。楽しい行事もお知らせください。あて先は、市役所市長公室広報係です。

リズムに乗って 若さの増進にジャズ体操



三月九、十五、二十二日の三日間、那古・船形、北条、館山地区の三か所で、ジャズ・エアロビクス体操教室が開かれました。写真左。若さを増進させる新しい健康法として、主婦や若い女性の間でブームを呼んでいるエアロビクス。ママさんたち五十人が参加して、初めはスローテンポのリズムに合わせて、手や足を軽く振り動かしていましたが、だんだんリズムも早くなり、全身を使っている運動に変わりました。

参加したママさんは、テレビや雑誌によく出ているので興味がありました。ストレスの解消になりますね」と好評。およそ一時間半の運動で、快い汗を流していました。

投書

ごみ搬出所

きれいに



街を通ると、空き缶の散乱や、ごみ搬出所に残されているごみが目につきます。金属類とガラス類の区別が理解できず、間違えて出す人、回収車が回収した後、平気で捨てる人など、規則を守らない人がいます。人間の心理として、きたない所には、ごみを捨てたくなります。

本市を本当に、きれいな街にするためには、ごみ搬出所をきれいにする必要があります。みんながどうしたらよいか、知恵を出し合い、少しでもきれいな街にしましょう。(館山地区、男性)

よう。(館山地区、男性)

一人ひとりの 自覚に期待

広報やかいらんで訴えたり、ごみ搬出場所の標示板にルールを書いているのですが、まだ守らない人たちがいることは残念です。決まった収集袋以外は集めない方法などいろいろ考えましたが、「決め手」がありません。搬出所近くの人の迷惑を考え、一人ひとりの自覚に期待します。(衛生課)

ジャム用にどうぞ 5月7日からいちご摘み放題



摘みたてのいちごで手づくりジャムを一と、館野、豊房地区にあるいちご農園で、5月7日から、いちごの摘み取りを始めます。入園料は1人100円で、摘み取ったいちご1kg 500円。7日から29日までの水、土、日曜日。申し込みは、館山いちご狩りセンター(22-3173)か、同豊房支所(22-4717)へ。

1月29日に開園したいちご狩りは、たくさんのお客でにぎわっています。写真は写真上。昨年は3万人のお客が訪れました。今年も3月で、はや3万人を突破、4万人を超えるものと見込まれ、年々ににぎわいをましています。

ニワウメ

いつもの年より遅れていたヒキガエルの産卵が、数日来の暖気ですぐやく始まりました。そんな春の気配に誘われて、国分寺のハクモクレンを見に行く。遠くからでもそれと分かるほど、春の白い息吹を大空に吹き上げるように、見事に咲いていて、圧倒される思いが

した。帰路、おひなさまのかんざしに飾りたいようなニワウメが、かれんな淡紅色の花を開いているのに出逢い、一日中幸せだった。



ニワウメは、古い園芸植物で、昔はこの庭にも植わっていたが、近ごろはめっきり少なくなってきた。バラ科サクラ属で中国原産。徳川時代、定着していたらしく、長崎の医者で植物学者のチユンベ

ルグが付けた学名は、ブラヌス、ヤボニカといい、日本原産のようになっている。一説では、万葉時代のハネズといったのは、このニワウメか、その変種の花が八重になったニワザクラではないかといわれている。

春に先き駆けて、白または淡紅色の花を開く。花後小梅を小さくしたような球状果を結び、夏、紅熟して美しい。落葉小低木で、株立ちがよく、花屋さんは林生梅と呼んでいる。樹形をたわめたりしているが、中国園芸造型の伝来だろうか。

思はじと言ひてしものを唐棣花(はねず)色の変(うつろ)ひやすきわが心かも

万葉 巻四 大伴坂上郎女

図書館 だより

(新着本の案内)

- ▽勇者は語らず 城山三郎
- ▽歴史遊記 松本清張
- ▽夢の壁 加藤幸子
- ▽過ぎたれど去らぬ日々 寿岳章子
- ▽上総風土記 村上元三
- ▽いま花のとき 田中澄江
- ▽ガラスの話 由水常雄
- ▽不思議な不思議なニッポン人 B・レンガー
- ▽住んでみた北欧 武田龍史
- ▽七人のトイボー 村松友規
- ▽妻たちの太平洋戦争 佐藤和正
- ▽女の花道 大江美智子

今月の納税

軽自動車税全期 固定資産税、都市計画税第一期
納期限は四月三十日

手話サークル

耳や口が不自由な人のために、手を使って話をしよう、というサークルです。
毎月第二日曜日、一時二十分(三時二十分、婦人会館)。希望者は当日会場へご連絡。



市職員の異動

四月一日に市職員九十一人が異動しました。部課長クラスは次のとおりです。カッコ内は、旧所属。

庶務課長越路良夫（商工観光課長）、福祉事務所長青木茂男（農水産課水産担当補佐、昇格）

商工観光課長伊東衛（商工観光課補佐、昇格）、経済部主幹榎本繁（建設課長）、建設課長錦織茂（庶務施設課長）、都市開発室長

佐藤勇（県職員）、庶務施設課長 脇田元始（市長公室秘書担当補佐、昇格）、学務体育課長小松雄二（退職 三月三十一日）

中村正雄（福祉事務所長）、吉田清一（水道課長、蜂谷達二（庶務課長）、黒川芳郎（図書館主幹）、柏谷三郎（学務体育課主幹）、館

国保係が市民課へ

四月一日から、保健課にあった国保係が市民課に移りました。保健課で扱っていた、高額療養費、乳幼児医療費、コルセットや付き添い看護料などの療養費の申請は、市民課国保係へ申請してください。

国民年金保険料の前納

千六百九十円引きに

国民年金保険料の納め忘れはありますか。納め忘れがある、いざというときに年金が受けられなくなる可能性があります。そのつど納めるのが面倒だという人のために、一年分の保険料前納をおすすめします。前納制度を利用すると、四月から一年分まで六万九千九百六十円（月額五千八百三十円）ですが、千六百九十円安く、大変お得です。前納したい人は、四月末日までに納めてください。五十七年分の保険料は納めて

卸売業(261店)



小売業(1049店)

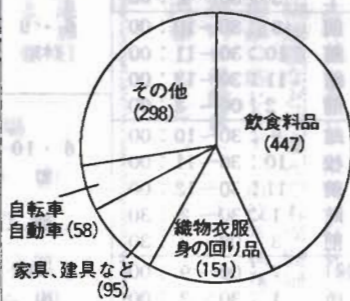

飲食店(533店)

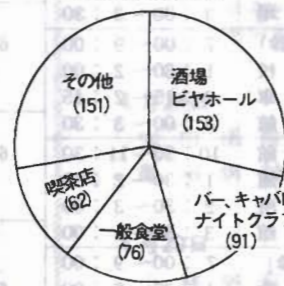

商業調査

商店数は千八百

三年で販売額23%の増

昨年六月一日に実施した、商業統計調査の結果がまとまりました。市内の商店数は千八百四十三店、従業者数は六千八百八十四人、年間商品販売額は千九百七十七億円。前回（五十四年）の八十二億円、小売業が千四百九十九

調査と比べると、商店数が一、三〇（二十三店）増、従業者数が一、〇一（六十三人）の減、販売額は二、三・八（二百三十億円）の増加です。伸び率は、それぞれ前回を下回りました。

業態別の結果は、卸売業が二、一億円、飲食店が五百三十三店、九百三十六人、四十四億円（飲を主とする業種を除く）でした。前回は比較すると、小売業が三、十店減り、卸売業が三十五店、飲食店が十八店ふえています。

卸売業、小売業、飲食店の業種別の構成は、上図のとおりです。

情報コーナー

市は、みなさんの不用品交換のおてつだいをします。売り、買い、ほしいなどの希望は、市役所商工観光課へ連絡してください。

希望します

婦人用自転車、二段ベッド、自動車用子供用いす、ベビーラック、ダブルベッド、シングルベッド、ベビーベッド、マットレス（ダブル）、子供用自転車

不用品

ママコート、ホロガヤ、人形ケース、イオン清水器、正絹帯、牛かわ製くつ、テーブルいす、ワンピース（七号）、普通車用タイヤ、マットレス（シングル）、ステレオ、琴、紳士礼服（Lサイズ）、セミベット用マットレス、小型冷蔵庫、こたつ、応接セット、食器棚、高校入試用教材、コンピラック。



年金相談

国民年金の保障は

問い 私は30歳の主婦で、子供が2人います。夫がサラリーマンなので、国民年金に加入していません。今度、国民年金に加入しようと思っていますが、一体、どんな保障が受けられるのでしょうか。また、民間の個人年金と比べて、どのように違うのでしょうか。

老後の生活安定に

65歳から老齢年金を支給

答え 国民年金は、老後の生活を保障し、65歳から老齢年金を支給します。あなたがすぐ加入すれば60歳まで30年あり、現在の計算では年額67万8600円もらえます。また万一、不慮の事故などにあった場合は、障害年金、母子年金がもらえます。

障害年金は、不幸にしてあなたが障害者になったときに支給されます。年金額は1級が70万3500円、2級が56万2800円。1年以上保険料を納めてあることが条件です。母子年金は、御主人が亡くなって、母子家庭になった場合、子供が18歳になるまで支給されます。年金額は、子供2人で80万2800円です。ただ、あなたの場合は、御主人の年金制度から遺族年金が受けられますので、一部支給停止になり、37万3700円に減額されます。

個人年金との違いは、民間の個人年金は年金の形をとった貯蓄にすぎません。目的があくまでも利益の追求に対し、国民年金や厚生年金などの公的年金は、利益追求が目的ではなく、国の社会保障制度の1つです。これを比較することは本来無理なのですが、あえて比較するとすれば、公的年金は被保険者が有利になっています。

福祉の窓

加曾利更生園で入所者を募集

千葉県加曾利更生園で、宿泊施設を設け、四月から入所者を募集しています。同園は、体に障害のある人が、将来自立するための更生施設。これまでは、通所できる人に限られていたが、遠くに通うことのできない人のために、宿泊施設ができました。

対象 満十五歳以上で身体障害者手帳を持っている人。ただし、身体障害者手帳の交付を受けている人には、診断書や写真などが必要です。市福祉事務所に相談ください。

税の豆知識

申告が間違っていたら

所得税の申告が、三月十五日で終わり、「ホッ」としている人もいることでしょう。ここで、よく耳にするのが「税金のこまかし」。意図的に税をのがれようとする人は、はじめに納めている人にとつては、絶対に許すことができません。

しかし、意外に多いのが、ミスによって納めた税金が少なすぎたり、余分に還付を受けたたりするケースです。つい、税金を納めすぎたり、還付を受けた税金が、少なすぎたことに気づいたら、すぐに税務署に「更正の請求」をしてください。税務署でその内容を調べて、その請求が正当と認められるときは、納めすぎの税金を、戻してくれます。

「修正申告」「更正の請求」の用紙は、税務署に用意してあります。「ひよつとしたら間違っていたかな」という人は、もう一度確定申告の控えを見て、確認してください。請求ができるのは、来年三月十五日までです。

犬の登録と注射 — 追加日程

飼犬の登録と注射の追加日程です。毎年一回の登録と、春秋二回の狂犬病の予防注射が義務づけられています。下の日程表を見て、つごうのよい会場へどうぞ。手数料は四千元。犬に異常があるときは、獣医に申し出て下さい。

飼えなくなった犬は、捨てないで保健所へつれてきて下さい。大型犬は、前もって保健所に連絡をしてください。平日は、九時から三時、土曜日は九時から十時三十分まで受け付けています。印鑑を持って来て下さい。

月日	時間	会場
5・9 (月)	9:30~10:00	柳塚公会堂
	10:30~11:00	川名浜青年館
	11:30~12:00	公民館那古分館
	1:30~2:00	正木下集会所
5・10 (火)	2:30~3:00	川崎八雲神社
	9:30~10:00	八幡青年館
	10:30~11:00	六軒町諏訪神社
	11:30~12:00	北条海岸中村公園
5・11 (水)	1:30~2:00	南町蛭子神社
	2:30~3:00	神明町神明神社
	9:30~10:00	長須賀来福寺
	10:30~11:00	新井集会所
5・12 (木)	11:30~12:00	館山神社
	1:30~2:00	笠名区民館
	2:30~3:00	西岬農協
	9:30~10:00	根本青年館
5・13 (金)	10:30~11:00	藤原集会所
	11:30~12:00	公民館神戸分館
	1:30~2:00	公民館富崎分館
	2:30~3:00	神余青年館
5・13 (土)	9:30~10:00	南条八幡神社
	10:30~11:00	公民館館野分館
	11:30~12:00	腰越集会所
	1:30~2:00	田辺日枝神社
2:30~3:00	公民館九重分館	

保健所の乳児相談

毎金曜日一時から二時

保健所で毎週金曜日の一時から二時まで、乳児相談をします。

第一金曜日/四か月から五か月までの乳児
第二金曜日/七か月から八か月までの乳児
第三金曜日/とも、発育状況の測定と、保育や離乳、栄養相談。

第二、第四金曜日/三か月から四か月までの乳児相談。

赤ちゃん電話も

四か月までの乳児の股ご開節、斜頸(けい)などの検診。十八歳未満で、体に障害があると思われる人の相談。母子手帳をお持ちください。

離乳食を食べてくれなかったり、夜泣きをしたり……。お母さんの心配は尽きません。赤ちゃんのことなら、栄養、発育、予防接種など、なんでも保健婦が相談に応じます。市役所執務時間内に保健課(二二二二一)一内線(二六七)へどうぞ。

救急当番医

4月24日	太田 医院 (内・外・児)	館山23-2318
	亀田 病院 (内・外・児・産婦)	耳鼻・眼 鴨川2-2211
4月29日	小林 病院 (内・外・児)	館山27-3811
5月1日	本多 医院 (内・外・児)	館山23-6630
	田村第二病院 (内・外・児)	館山22-1370
	貴家 医院 (産婦)	館山22-3323
5月3日	医師会 病院 (内・外・児)	館山22-2172
5月5日	鋸南 病院 (内・外・児)	鋸南5-2125
	東条 病院 (内・外・児)	鶴川2-1207
5月8日	伊賀 病院 (内・外・児)	館山22-1181
	勝山 病院 (内・外・児・産婦)	鋸南5-2138
	和穎 医院 (内・外・児・耳鼻)	白浜 2313
5月15日	館山 病院 (内・外・児・産婦)	館山22-1122
5月22日	平野 医院 (内・外・児)	館山27-2283
	亀田 病院 (内・外・児・産婦)	耳鼻・眼 鴨川2-2211

受けよう — 結核検診

一日程表

月日	会場	時間	月日	会場	時間
5・23 (月)	川名岡集乳所	1:30~2:00	6・8 (水)	房総米穀	2:30~3:00
	沼集荷所	2:30~3:00		房総道前	3:30~4:00
	コミヤ味工	3:30~4:00		亀ヶ原神社前	9:30~10:30
5・24 (火)	浅間神社前	9:30~10:00	6・9 (木)	正木倉庫前	11:00~11:30
	塩見青少年館	10:30~11:00		山高等技術専門学校	1:30~2:30
	塩坂田青年館	11:30~12:00		船形小	3:00~4:00
5・25 (水)	波左間漁協前	2:00~3:00	6・10 (金)	早川酒類本店	9:30~10:00
	公民館西岬分館	9:30~10:00		早南房通運	10:30~11:00
	西岬小学校	10:30~11:00		竹吉本店	11:30~12:00
5・26 (木)	西岬神社前	11:30~12:00	6・13 (月)	市民金	1:30~2:30
	西岬川名集乳所	1:30~2:30		八幡青年館	10:30~11:30
	坂足バス停前	3:00~3:30		三軒町連合会館	1:00~1:30
5・27 (金)	東市民運動場(総合検診)	7:00~9:00	6・14 (火)	宮城熊野神社	2:00~2:30
	上の原送信所	1:30~2:00		新井集会所	3:00~4:00
	富士飯金塗装	2:15~2:45		法青蓮寺	9:30~10:00
5・30 (月)	兼平商店大綱工場	3:00~3:30	6・15 (水)	柳青蓮寺	10:30~11:30
	東市民運動場(総合検診)	7:00~9:00		須賀熊野神社	1:30~2:30
	館野小学校	1:30~2:00		須賀福	3:00~4:00
5・31 (火)	腰越倉庫	2:15~2:45	6・16 (木)	神余小学校	9:30~10:00
	広瀬青年館	3:00~3:30		上集会所	10:30~11:00
	伊戸青年館	10:30~11:30		山荻乾燥園	1:30~2:30
6・1 (水)	伊坂井青年館	1:30~2:00	6・17 (金)	館山	3:00~4:00
	布沼集乳所	2:30~3:00		川石モータース	9:30~10:00
	公民館神戸分館	3:30~4:00		雪印芝崎集乳所	11:00~11:30
6・2 (木)	房南中学校(総合検診)	7:00~9:00	6・20 (月)	那古小学校	1:30~2:15
	藤原集乳所	1:30~2:00		山六竹材店	3:30~4:00
	洲宮集会所	2:30~3:00		笠名住宅バス停前	9:30~10:30
6・3 (金)	谷藤原集会所	3:30~4:00	6・21 (火)	大賀海員学校	11:00~12:00
	房南中学校(総合検診)	7:00~9:00		大宮城ブール	1:30~2:30
	大神宮鳥居下	1:30~2:00		石井工務店アパート前	3:00~4:00
6・4 (土)	犬石青年館	2:30~3:00	6・22 (水)	東京都船形学園	10:30~11:30
	小塚大	3:30~4:00		仲宿青年館	1:00~1:30
	込山工務店アパート前	9:30~10:00		東柳塚集会所	2:30~3:30
6・5 (月)	静海荘	10:30~11:30	6・23 (木)	豊房農協前	9:30~10:30
	房州ガス所	1:30~2:30		南条神社	1:30~2:00
	館山測候所	3:00~3:30		古茂口青年館	2:30~3:00
6・6 (火)	大浜裏口	9:30~10:00	6・23 (木)	竹原青年館	9:30~10:30
	仲町上遊園地	10:30~11:30		九九重小	10:45~11:45
	館山神社前	1:30~2:30		九九重小	1:30~2:00
6・7 (水)	公民館館山分館	3:00~4:00	6・23 (木)	北台集乳所	2:15~3:15
	布良漁協前	10:30~11:30		九重そば	3:30~4:00
	相浜漁協	1:30~2:30		市函書館	9:30~10:30
6・8 (木)	宮崎小学校	3:00~3:30	6・23 (木)	高井倉庫前	11:00~12:00
	野モータース	9:30~10:30		大井精米所	2:00~2:30
	公民館那古分館	11:00~12:00		相賀集会所	3:00~4:00
6・9 (金)	正木本郷集乳所	1:30~2:30			
	浜町青年館	3:00~4:00			
	市函書館	9:30~10:30			
6・10 (土)	市協豊自動車	11:00~11:30			
	浜田屋テニスコート脇	1:30~2:00			