

広報 11月 たてやま

■昭和56年11月号（毎月15日発行） ■No.368
■発行／館山市役所市長公室 〒294 館山市北条1145-1 ■電話22-3111



楽しくジョギング

ジョギング愛好者90人が若潮走友会（会長目島豊久さん、22-4792）を結成し、先月10日に、女性も混じえた50人が市街地6キロを走って、会の発足を

祝いました。7メートルの幕を片手に汗を流した会員らは、「多くの参加を」と呼びかけていました。今春の第1回南房総若潮マラソン大会をきっかけに、「仲間をふやし、正しい走法を学ぼう」という話がまとまったの発会。

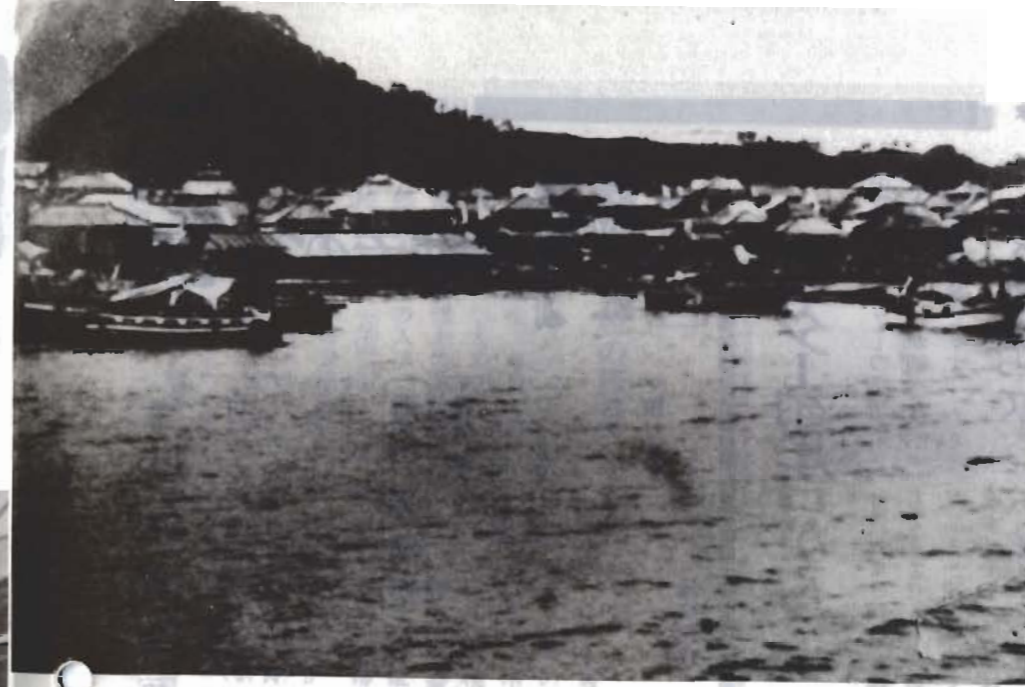

いま 市内 むかし

(10)

震災前の船形港

海から眺めた船形港。中央の大きな建物は魚市場。奥の二階建ては茂八（旧）港を築きました。現在は、この右側の新港に主力が移っています。

▲右手の東地区の海岸は船引き場。大正10年ごろ柴田理三郎さん（船形）撮影。醍醐潔さん（東京）所有

▶海だったあたりは、人家が建ち並びました

昔は入江を利用した自然の港でした。潮が引くと、百メートルの砂浜があらわれるほどでしたが、港は浅く、小船しか着けられませんでしたね。カツオ船からは伝馬船で魚を運んでいました。棧橋から沖の汽船までハシケが出て、旅人や四斗ルに氷詰めした鮮魚、塩づけの海産物、ドジョウまで東京方面へ積み出していったのを覚えています。



田村 正さん
(73歳)
船形1191

伝馬船が活躍



皆さんの相談室ですお気軽にどうぞ

市民

毎日、午前9時～午後5時
市役所市民相談室
市への要望・苦情
借地・借家・相続
土地・家屋など
相談全般

児童

市福祉事務所
専門の先生が子供の養育の問題点について相談をうけます。

年金

※十二月十五日
午前10時～午後3時
市役所二階会議室
※毎週全曜日
午後一時～三時
市役所市民相談室

内職

毎週・水曜日
午前10時～午後3時
婦人会館

身障と精薄

毎月第四火曜日午後一時～三時
※身障 伊賀病院
※精薄 田村第二病院
相談したい方は、福祉事務所福祉係に必ず事前に申し込んでください。

消費生活

商品やサービスの苦情
毎月第一・第三木曜日
市役所市民相談室
午前10時～午後三時

交通事故

安房支庁内交通事故相談所
午前9時～午後5時
交通事故による賠償や更生

結婚

毎月第1・第3日曜日
午前10時～午後4時
市民センター1階
社会福祉協議会

心配ごと 毎週水曜日
午前10時～午後4時婦人会館

ガン対策

威力見せる集検

胃ガン完治73%の実績

年ごとにふえるガン。今の医学では、ガンを予防する良い方法が見つかっていません。早期発見、早期治療が最善の方法です。自覚症状の少ないガンを早く見つけるには、集団検診が「決め手」です。これまでに七三%の胃ガン患者が、早期発見で治っています。積極的に検診を受けましょう。

医師会病院の胃部施設検診。いつでもどうぞ

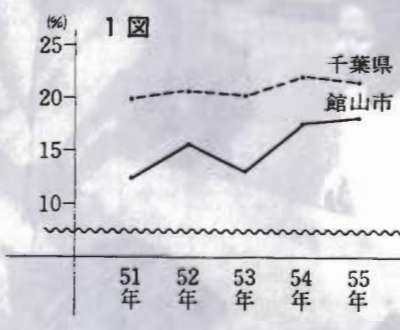
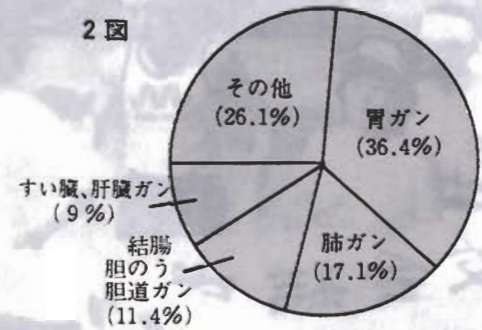
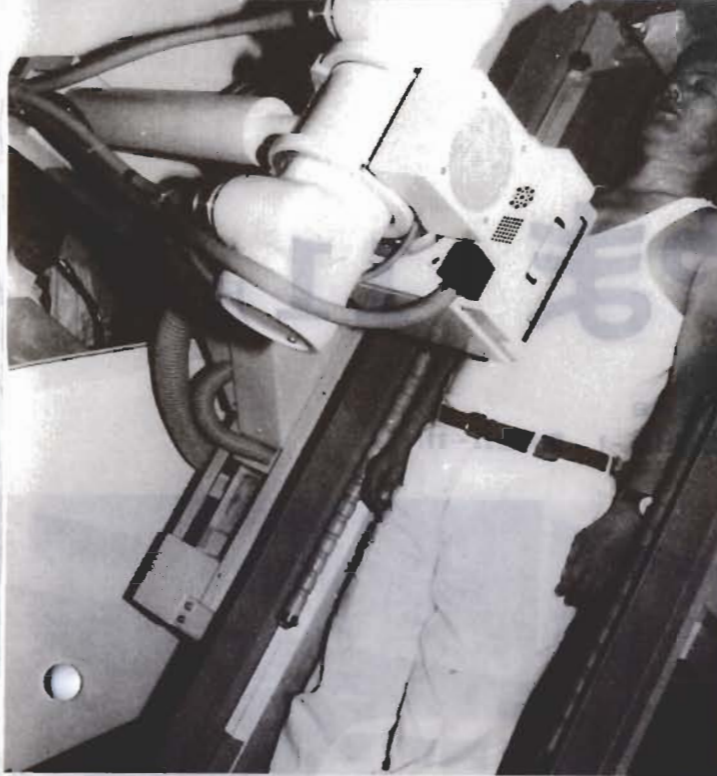

ふえるガン死亡

過去五年間にガンで亡くなった人は、三百九十七人です。四十年代から六十年代の働き盛りの人を襲い、年々増加の傾向にあります。昨年(一図)は、死亡者全体の一八・一%を占めて、心疾患、脳血管疾患に次いで多く、八十八人が亡くなりました。千葉県では、胃ガンの次に多いのが肺ガン。五十四年の十人に対して、昨年は十五人が亡くなり、急増の勢いを見せています。以下、結腸ガン、胆のうガン、胆道ガン、すい臓ガンと続いています。

36%が胃ガン

二一・七%を占め、脳血管疾患に次いで、死亡順位の二位にあがっています。

早期胃ガン85%が五年生存

安房医師会の後押しで

市はガン対策に、毎年一回の胃部検診をはじめ、婦人科、肺ガン、乳ガンの検診をしています。自覚症状の少ないガンを、早く見つけるには、集団検診が「決め手」です。これまでの胃部集団検診で見つけて手術した胃ガン患者百二十八例のうち、早期ガンを五十一%発見。また手術した胃ガン患者のうち、完治と見なす五年生存率は七三%。早期ガンは八五

昭和56年11月15日

早期発見が大切

安房医師会病院
手島 一先生



「ガンは、早く見つけて治療することです。安房医師会病院で、およそ一万二千人もの胃カメラを扱ってこられた手島先生は、早期発見の大切さを話してくれました。

「ガンの原因には、発ガン物質、放射線、ビールスがあるが、まだ、これを予防する方法が見つかっていません」

「自覚症状が少ないため、具合が悪くて発見した人の三分の一は、手遅れで手術できない状態です。手術できても再発の可能性があります。健康な人を対象にした集団検診を受けることが、健康づくりの第一歩です」

％が五年生存。進行ガンは四八％。全国平均の一八％に比べる。と際だった差を見せています。この結果から、「不治の病」と思いこむ人の多いガンも、検診を受けて早期ガンを見つけ治療すれば、八五％が治ります。早く見つけるための集検は、ガン対策に大きな威力を示します。

胃がん検診者は、三千九人で四十八歳以上の対象者の一一・六%。千葉県の平均は、六%です。このうち精密検査を必要とした人は、三百十八人。早期ガン患者一人と四人の進行ガン患者、その他胃かいよう、十二指腸かいようなど二十三人を発見しました。県平均よりガン死亡率が低いのは、この受診率にかかわりあいがあるようです。

また、婦人科検診は、千四百

受診者を徹底追跡

ガン死亡全体の三六%を占める胃ガン対策に、市は安房医師会の協力を得て、四十三年から集団検診を始めました。安房地区の集団検診の特徴は、「後あとまで面倒を見る」点にあります。医師会の運営する医師会病院で、集検後の精密検査や、手術、手術後の観察など一貫したシステムを確立しています。集検の結果、精密検査が必要な受診者を、地区ごとに公民館に集めて、心配したり、驚いたりしないよう説明し、検査を受けるよう勧めます。手術後もどうなったか毎年一回の検査を行い、徹底した受診者の追跡をします。

医師会病院には、これまでの安房地区の集検受診者三万六千人の所見がすぐわかるように、個人票が作ってあります。要注意の人や、手術を受けた患者は、何度もチェックして、ガン征圧にとりくんでいます。

胃ガンも他のガンも今の医学で、予防することができません。早く発見して、転移しないうち早期治療することが最善の方法です。ガンは、かなり進行するまで症状がでません。健康だと思っても、年一回の検診が必要。検診を受ける機会があるなら、積極的に受けましょう。春につこうが悪くて胃部検診を受けられなかった人は、医師会病院で施設検診を行っています。いつでも市保健課に申し出てください。受診料は無料です。

年一回は受診を

救急当番医

- | | | |
|--------|----------------------|-----------|
| 11月29日 | 高尾医院 (内・外・児) | 館山27-2527 |
| | 北条病院 (内) | 館山23-1966 |
| | 清川医院 (産婦) | 館山22-8703 |
| 12月6日 | 若林病院 (内・外・児・産婦) | 岩井 7-2538 |
| | 田村第二病院 (内・外・児) | 館山22-1370 |
| | 鈴木雅医院 (内・外・児) | 館山28-2010 |
| | 中原病院 (内・外・児・耳鼻) | 和田 2021 |
| 12月13日 | 伊賀病院 (内・外・児) | 館山22-1181 |
| | 平沢病院 (産婦) | 鴨川 2-2138 |
| | 和穎医院 (内・外・児・耳鼻) | 白浜 2313 |
| 12月20日 | 館山病院 (内・外・児・産婦) | 館山22-1122 |
| 12月27日 | 和田医院 (内・外・児) | 館山22-5331 |
| | 亀田病院 (内・外・児・産婦・耳鼻・眼) | 鴨川 2-2211 |

夜間の急病は、毎夜7時から11時まで医師会病院(22-2172)で診察します。軽症患者が対象です。保険証と現金をお持ちください。



「市民のひろば」への投稿をお待ちします。毎日の暮らしのヒント、身近な意見などを400字以内にまとめてお送りください。電話でもけっこうです。楽しい行事もお知らせください。あて先は、市役所市長公室広報係です。

各種スポーツ大会 いい汗流して

秋たけなわ。親睦を目的にしたスポーツ大会が市内各地で開かれました。バレーボールや地区をあげての運動会など、盛りだくさんの行事をカメラで追いました。

▼和気あいあいと

那古地区の市民運動会が、10月11日那古小学校校庭で開かれました。パン食い競争一写真下一や玉入れなど13種目が、和やかに繰り広げられました。



▲熱気がムシムシ

ヘルメットや防災服に身をかため、障害物を乗り越えて競争する「地震に備えて」写真上。やビール飲み競争などの青年館親善運動会は、十月四日に開催。三平人の応援団で北条小グラウンドが、熱気に包まれました。

▼ママもハッスル

市婦人スポーツクラブなどの主催で、市婦人バレーボール親善交歓大会が、先月二十五日三申体育館と市民体育館で行われました。写真左。参加二十六チームがAとBのランクに分かれて熱戦を展開。

ブロック別の優勝チームは次のとおりです。Aランクは、船形A、八幡。Bランクは、円(まどか)、那古B。



▼さわやかなプレーで

ボール運びや、お百しようさんに変身しても掘り競争写真下。などさわやかなプレーを見せたのは、神余地区レクリエーション大会。十月十八日神余小学校校庭でありました。



▲秋空突いて

白球が秋空を突いて胸もスカッと。好天に恵まれて、船形地区ソフトボール大会が、十月十一日、一中グラウンドで催されました。写真左。



▲ふれあいの輪大きく
「がんばって」の声援に選手も大奮闘。十月十八日、富崎小学校で行われた同地区親善大運動会は、部落対抗で競いました。漁業者も、一斉休業して参加しました。写真左・下。



▶障害にめげず

「スポーツを通じて交流を広げよう」と、10月18日、東市民運動場で行われたのは、安房支庁、本市、鴨川市共催の安房地区身体障害者のスポーツ大会。写真右。出場者は、障害にめげず精いっぱい頑張りました。



市文化財に2点 やぐら、阿弥陀像を指定



典雅な作風を伝える阿彌陀如来坐像
右、大規模なやぐら

市教育委員会は先月、新たに「やぐら」と「木造阿弥陀如来坐像」の二点を、市の文化財に指定しました。これで市内の文化財は、国指定一、県十七、市四十九になりました。



やぐら 水岡地区の岩穴に、高さ七、八十の五輪塔が十七基も浮き彫りにされています。これほど大規模なやぐらが確認されたのは、全国でもここだけ。有力な豪族がいたことを物語つ

でいます。やぐらは、鎌倉中期から室町時代にかけてつくられた、豪族の墓といわれるもの。分布は鎌倉市など小範囲に限られ、鎌倉文化が当地方に強く影響していたことがわかります。

腎臓バンク登録を 患者連絡協からお願

腎(じん)臓病に苦しむ患者で組織する、県腎臓病患者連絡協議会(小関修会長・千葉市・〇四七二一四一三〇一六)は、死後の腎臓提供をお願いしています。「協力しよう」という人は、腎臓バンクの窓口になっている社団法人腎移植普及会(千一〇五、港区虎ノ門一の一五の

一六、船橋振興ビル五階、〇三一五〇二二〇七三)か、患者協議会へお申し込みください。

腎臓がまったく働かなくなつてしまった患者は、全国で約三万六千人。毎週二、三回、一回に五時間ほど病院で、血液中の老廃物を除く、人工透析を受けていますが、生活に大きな障害

になっています。解決策は腎移植。でも提供者が非常に少ないのが実情です。国も「角膜及び腎臓の移植に関する法律」を作

って、遗体からの移植に法的な整備をしています。

木造阿弥陀如来坐像 那古寺にある、高さ一、四一の寄木造りの仏像。平安時代後期の坐像としては、県内有数の大きさ。衣は肩から腹にかけて流れるようにかかり、ひざも丸味をおびて柔らかく、典雅で軽妙な同期の作風をあらわしています。平安後期の仏像は市内に少なく貴重なもの。鎌倉時代に修理したときの銘文が胎内にあります。銘文に名を記した二人の武士は、当地方の豪族らしく、当時の豪族の勢力分野を解明するのに、手がかりを与えます。

1月15日に成人式 転出者も一緒に

来年一月十五日に、市民センターで成人式をします。市内に住民登録のある人には案内状を送ります。勤めや学校で、市外に転出した人は、十二月五日までに市民館(二二一〇一七九)へ申し込めば、いっしょに成人式を迎えられます。

え工事が近く始まります。これに伴って、十一月二十五日から来年二月二十五日まで、同橋近くで国道二七号が片側通行に規制されます。路線バスは、工事中も国道を通りますが、一般車両は那古地区の釜屋交差点、那古船形駅下の交差点から、海岸道路に、う回した方が便利です。くわしいことは、国道工事事務所木更津出張所(〇四三八

一五〇二二〇七三)へどうぞ。

晴れの市政功労者 50人と2団体を表彰

十一月三日に市民センターで、市の表彰式を催しました。受賞者は、市政の振興と発展に功労があつた五十人と二団体。名前は次のとおりです。順不同で敬称は省略。

- 〈善行表彰〉
安食邦雄、岩崎弥寿彦、小松道也、北条政吉、山本正年、吉本貢、館山ロータリークラブ、館山電報電話局
- 〈功労表彰〉
石井輝久、和田一郎、小峰久、松崎正美、金房保、佐野正夫、田村浩、福原和夫、安田僚、小池春江、小沼晃、鈴木豊、田村昭、出口美鈴、水野修、張替榮、山中通夫、渡辺富雄、伊東敏、鈴木正弘、羽山操、石井きみ、石井権四郎、田村福、西山由雄、藤田徳三、佐野つる、青木紀夫、石井巖、鈴木義明。

貸借権制度が発足

安心して農地が貸せます

農地の有効利用と経営規模拡大をめざす、貸借権制度が十月から発足しました。これまでと違って、貸借に農地法の許可もいらず、返してもらったときの雑作物も不要。貸し主に助成金も出ます。

貸し借りの期間は、①三年以上六年未満②六年以上の二種類。約束の期限がくれば確実に返してもらえます。貸借は繰り返しても構いません。貸借権を設定すると、貸し手に助成金が出ます。この助成金は一回限りで、三年以上は一

万円、六年以上が二万円(いずれも十ア当たり)。貸借料は、標準小作料を参考に、双方の話合いで決めてください。いままです、農地の貸借は農地法の許可が必要なうえ、借りた人に小作権が生まれ、土地を返すのもめんどろめんど。経営規模を拡大したいと願う人がいる一方、休耕農地がありながら、なかなか貸借がうまくいかない理

由の一つがここにありました。貸借権制度は、手続きを簡単にするとともに、小作権の問題も解消し、農地の流動性を高め、農業者の権利も守ります。申請は農地流動化推進員(農業委員)へ、くわしいことは、市農水産課か農業委員会へどうぞ。

え工事が近く始まります。これに伴って、十一月二十五日から来年二月二十五日まで、同橋近くで国道二七号が片側通行に規制されます。路線バスは、工事中も国道を通りますが、一般車両は那古地区の釜屋交差点、那古船形駅下の交差点から、海岸道路に、う回した方が便利です。くわしいことは、国道工事事務所木更津出張所(〇四三八

ヒシ

いまは姿を消したが、今宮のうんまかえまち(市内竹原地区の祭礼行事)と子供らが呼んでいた祭りに、初めての遠出を許されたときのことだ。競馬にどよめく観衆の興奮に掃き寄せられながら、母に土産を買った。戸板の上に、うず高く盛られたゆでたヒシの実を。もの珍らしげに喜んでくれた母の



傍らで、ぶちゅんと包丁で切られるヒシの実を食べたことを、忘れられない。ちよつと土くさくて、クリに似たあの味。「まあこのせき、あたりで取れたんだらうね」とつけ加えた言葉。夏に、白色四弁の花を水上に開き、花後にヒシ形で、つれの状の突起の先端にとげがある堅い果実を水中に結ぶ。実は熟すと、つけ根から脱落して、次年の発芽のため待機する。日本には三種のヒシが生育している。とげが二本あるヒシ、写真、同じくらしい大きさととげが四本のオニヒシ、四本のヒシも食用にできる。(T)

君がため浮沼(ぬ)の池の菱(ひし)採(つ)むと我が染(し)めし袖(そで)ぬれにたるかも

手話サークル
目や口の不自由な人のために、手を使わずに話をしよう、といっしょにサークルです。毎月第二日曜日(一五時三十分から二時)午後、婦人会館で、希望者は当日会場へどうぞ。

葉も覚えていいる。まあここの語にひかれたのだから、まだそこへは行ったことがない。ヒシの実は、縄文の昔から食料として利用され、しばしば遺跡からも出土する。ヒシ科の一年生水草で、也や召、可川に自生する植

物だ。根は泥中にある。水中では水中根を節から出し、葉はヒシ形に近い三角形。葉柄は浮き袋状にふくれ、水面に浮かぶのにつくよくなっている。

国書館
図書館
図書館
図書館

モニター報告から

43

消費生活モニターのご感想と、二十人のモニターが調べた、市内の物価を掲載します。

よく見、触って 確かめて買う

飯田ケサエさん (国分)

飲食店を営んでますから、魚や野菜はよくよく選びます。魚の目が生きてるか、体のつやは、と念入りに見ますよ。パツ



飯田さん

調査品の価格 (10月初)

この調査ではバーゲン品は対象外です。表の「参考」欄は、調査したなかで最も安かった店です。

調査した品	価格	前月比	参考
サラダ油 (700g)	最高 328 最低 240	0 ^円 0	北条地区のスーパー
小麦粉 (1kg)	最高 216 最低 148	0 -20	館山地区のスーパー
バター (225g)	最高 385 最低 298	0 0	館山地区のスーパー
砂糖 (上白1kg)	最高 300 最低 245	0 +17	館山地区のスーパー
みそ (1kg)	最高 398 最低 265	+60 +35	長須賀地区のスーパー
ぶた肉 (もも100g)	最高 200 最低 130	-40 +2	北条地区の百貨店
インスタントコーヒー (150g)	最高 1150 最低 848	0 -80	館山地区のスーパー
トイレットペーパー (4個114mm×65m)	最高 278 最低 128	0 0	九重地区のスーパー
ティッシュペーパー (400枚)	最高 195 最低 85	+40 -5	北条地区の小売店
洗濯用洗剤 (2.65kg)	最高 1040 最低 810	-100 0	北条地区の小売店
灯油 (18ℓ配達込み)	最高 1800 最低 1650	0 +50	北条地区の小売店

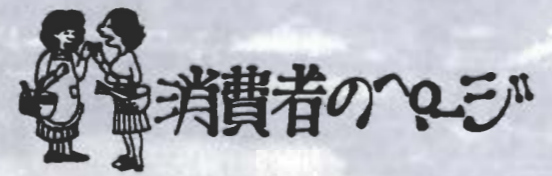

消費者のほろ

*** 不用品情報 ***

市はみなさんの不用品交換のおてつだいをします。売り、買い、ほしいなどの希望をお寄せください。

先月の残情報

ホンダロードバル(二万円)

希望します

残品なし

整理ダンス(価格相談)

婦人用三輪車(三万円)

ブラザー編機(四万一千円)

このコーナーの問い合わせは、市商工観光課消費生活係へどうぞ。たぐさんの情報をお待ちします。

今月の情報

希望します

子供用自転車

子供用三輪車

エレクトーン

ラジオカセット

ベビーベッド(価格相談)

パスポート

薬を飲む



吉川さん

時間、量、方法守って

ゆっくり休めばいいのはわかっていても、やっぱり薬に頼りがち。正しい飲み方を吉川貴司さん(館山薬業会会長)にお聞きしました。

「飲む時間、量、方法の三つを守ることですね。抗生物質など、なん時間おきにといい薬もありますが、多いのは「食後三十分」。胃の保護もありますが、飲み忘れないことを考えたのです。食事時間はだいたい決まっていますから、倍の量を飲んで倍の効きめはないし、副作用の心配も出ます。医師の処方や、説明書を守ってください」

「ほとんどの薬は製造後三ヶ月間は大丈夫です。有効期間を表示した薬がふえてきますからわかりやすくなります。でも薬を飲まなくてはならないに、ふだんの健康管理が大切でしょうね」



年金相談

老齢福祉年金 なぜ友人と差が

問い 私は75歳で、老齢福祉年金をもらっています。今年の定時届けをすませ、年金証書を受けとったら、私と同年の友人と、年金額が違いました。これまで同額だったのに、今年は私の方が少ないのです。どうして違ったのでしょうか。

扶養義務者所得で区分 今年から2通りに

答え あなたを扶養している息子さん(扶養義務者)の所得が限度額を超えていたので、あなたの年金は一部支給停止になりました。お友達も、扶養義務者の所得が限度額以内だったので、あなたの年金額ですが、1か月あたり1000円分が支給停止され、年額27万6000円になります。一部支給停止されなければ、年額28万8000円です。

老齢福祉年金を、扶養義務者の所得で一部支給停止にするというのは、今年から新しく設けられた制度です。所得が多い人には、「ちよつとがまんして」もらいその分を所得が少ない人に振り向けようということから、扶養義務者の所得に応じて、年金額を2通りに分けたというわけです。

所得の限度額というのは、扶養親族の数と老人扶養親族の数によって、332万9000円から464万3000円まで、21段階に分かれています。したがって、扶養義務者の所得が同じでも、その人が扶養している家族の数によって、一方は一部支給停止になり、他方は全額支給ということもありません。

くわしいことは、市役所1階の市民課資料係へおたずねください。

福祉の窓

身障者に税の優遇

と障害者控除(二十一万円)がな人に限られます。視覚一級から三級と、四級の二級。聴覚二級と三級。平衡機能三級。上肢一級と二級の一部。下肢一級と二級の一部。下肢一級と二級の一部。障害者本人が買うときは、物品税が免除になります。身障手帳、運転免許証、印鑑を持って、福祉事務所や資格証明を取り、税務署に申請してください。ただ、障害者が購入し、本人が家族が運転する場合は、住民税の控除が必要。「家族」として、障害者と同じ生計の人をいいます。わからないことは市福祉事務所福祉係へどうぞ。

と障害者控除(二十一万円)がな人に限られます。視覚一級から三級と、四級の二級。聴覚二級と三級。平衡機能三級。上肢一級と二級の一部。下肢一級と二級の一部。障害者本人が買うときは、物品税が免除になります。身障手帳、運転免許証、印鑑を持って、福祉事務所や資格証明を取り、税務署に申請してください。ただ、障害者が購入し、本人が家族が運転する場合は、住民税の控除が必要。「家族」として、障害者と同じ生計の人をいいます。わからないことは市福祉事務所福祉係へどうぞ。

税の豆知識

家屋の評価

いま、乗年の固定資産税の基になる、家屋評価のまつきいちゆう。大工さんでついでに、税務課職員が評価できるのは、それなり基準があるからです。もち論、仕上げ材料と施工の程度を見分ける目は要求されますが、

木造家屋だけでも住宅や倉庫、旅館など三十九種の基準があります。種類ごとに、屋根、基礎、壁、柱、天井、床、造作、建て具、算出できます。

付属工事、設備類の標準使用量と資材費、労賃を計算した点数が出ています。完成後に見えなくなってしまう部分も、標準的な計算で入っています。施工程度や使用量を見て補正もします。

たとえば屋根は、かわらとタンでは仕上げ材料で差が出ます。同じ切妻形でも、軽いトタンぶきは骨組みが細くてすみ、傾斜もゆるいなどで減点補正する、という具合です。こうして、