

広報 たてやま

1月

■昭和56年1月号(毎月15日発行) ■No.358
 ■発行/館山市役所市長室 電話294 館山市北条1145-1 ■電話/2-3111



躍動の年へ スタート

「住みよい町づくり」とい
 う、はるかなゴールを目指し
 て、五十六年が走り始めまし
 た。冬も暖かい本市の利点を
 近くで、三ページに関連記事)



市内いま むかし

丸山公園

船形地区にある丸山公園です。潮風を受けて曲がった松とかけと海は、よく調和してすばらしい景観だつたさうです。現在は、松が枯れてしまい二、三本あるだけです。

松の緑も豊かな昭和7年ごろの丸山公園(川名写真館提供)

残った松に昔のおもかげがしのぼれます

一人では、回らないくらいの大い松が三、四十本ありました。風あたりの強い所ですので、みんな松が海の方を向いて曲がっていました。景色は良かったですよ。夏は、松で目かげができたので、みんなで家をからにして涼みに行きました。今は、松も枯れ虫で枯れてしまい、もうほとんどだれも行かなくなりましたね。



松崎 まさきん (80歳) 船形1348-1

みんなで夕涼み



皆さんの相談室です。お気軽にどうぞ

市民

毎日、午前9時
 ~午後5時
 市役所市民相談室
 市への要望・苦情
 借地・借家・相続
 土地・家屋など
 相談全般

結婚

毎月第1・第3日曜日
 午前10時~午後4時
 市民センター1階
 社会福祉協議会

児童

市福祉事務所
 専門の先生が子供の養育の問題点について相談をうけます。

消費生活

毎月第4・第5木曜日
 市役所市民相談室
 午前10時/午後3時

年金

※二月十三日(金)
 午前10時/午後3時
 市役所一階会議室
 ※毎週金曜日
 午後2時~3時
 市役所市民相談室

交通事故

安房支庁内交通事故相談所
 午前9時~午後5時
 交通事故による賠償や更生

心配ごと 毎週水曜日
 午前10時~午後4時 婦人会館

内職

毎週・水曜日
 午前10時~午後3時
 婦人会館

身障と精薄

毎月第四火曜日二時~三時
 身障 伊賀病院
 精薄 田村聖二病院
 相談したい方は、福祉事務所福祉係に必ず事前に申し込むこと。



中核都市を建設

市長 半澤良一



明けましておめでとうござい
ます。
昨年、厳しい経済事情にも
かわらぬ市政に対する温かい

ご理解とご協力により、一月の
衛生センター起工式を始め、第
三中学校など教育施設の完成、
東市民運動場の開設、また鳩山
荘の再建がなりましたことを厚
くお礼申し上げます。

東京湾時代に入り、千葉県の
躍進が大きく展望される中で、
南房総の中核に位置する本市が
将来に向かって、どのように対処
すべきか、大きな課題でありま
す。

現在都市開発室をおき調査、
研究するとともに、城山公園の
開発、文化の交流と連帯の場コ
なします。

昭和五十六年の新春にあたり、
謹んで市民の皆様のご多幸とご
繁栄を、心から祈念いたします。
ご承知のとおり地方行政をと

魅力ある地域社会に

議長 五十嵐昇

りまく環境は、資源エネルギー
の制約、経済成長の鈍化、地域社
会の構造的変化など激しく変ほ
うしつつある中で、市議会もそ
のつど当面する諸問題に対処し、
市政の順調な歩みを促進し、文
化福祉都市の建設を目的に著々
と諸施策の実現をみることで
きますことは誠に同慶にたえ
ません。

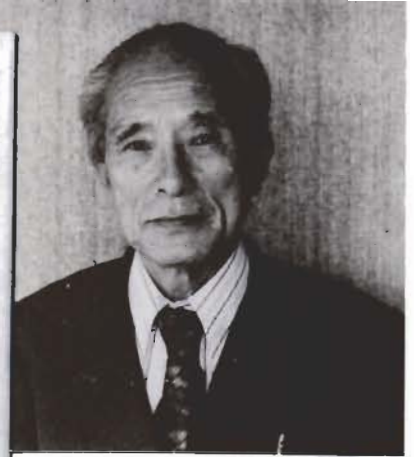

調達の平へ

昭和56年1月15日
「恵まれた自然を生かして、
南房総館山若潮マラソン大
会」を二月十五日に行います。
市民の体力づくりと、多くの
人たちに館山の素朴な人情、
風土に親しんでもらおうと計
画をしました。



3月15日自然を生かして 若潮マラソン大会

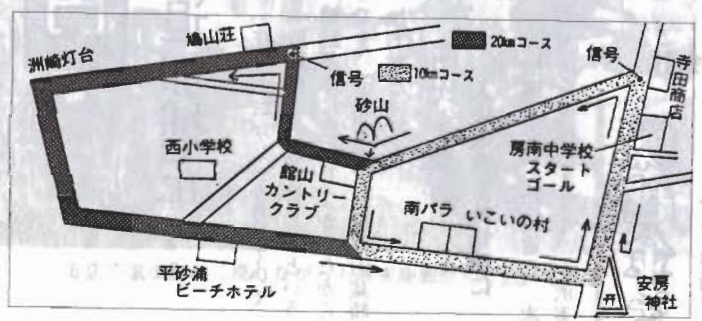

初のマラソン大会 フラワートラインで

本市で初のマラソン大会「南
房総館山若潮マラソン大会」を
開催します。陽春の三月十五日
に温暖な館山の自然を生かして
行います。神戸地区の房南中学
校をスタートし、西岬地区、富崎
地区のフラワートラインを走りま
す。市民の体力づくりやスポー
ツの普及に役立ち、市外の人た

ちにも呼びかけて、館山の素朴
な人情と風土に、親しんでもら
う計画です。主催は市、市教育委
員会、市体育協会、朝日新聞千葉
支局、日刊スポーツ新聞、千葉陸
上競技協会の後援です。

申し込みと競技内容

申し込みの方法や競技の内容
は、次のとおりです。当日は、
雨天でも行います。

日時 三月十五日(日) 受け
付けは、午前八時三十分から十
時。開会は十時です。

会場・コース 房南中学校が
スタートとゴールになります。
コースは上の図のとおりです。
十キロコースは、寺田商店前
を左折し、館山カントリークラ
ブからフラワートラインへ。二十
キロコースは、鳩山荘の前を
通って洲崎を回ります。

競技内容 十キロコース/
十六歳から三十九歳まで、四十
歳代、五十歳代、六十歳以上と
女子です。二十キロコース/
一般。

参加資格 一般アマチュアの
参加者に限ります。
参加費用 千円(ゼッケン、
弁当、保険料など)。
表彰 一般二十キロコースの部、
十キロコースの十六歳から三十九歳
の部、四十歳以上の部、五十歳代
の部、六十歳以上の部、女子の
部の各一位から六位まで。
申し込みの方法 市教育委員
会学務体育課で、受け付けてい
ます。申し込みの用紙がありま
すので、必要事項を記入し、参
加費用を添えて申し込んでくだ
さい。郵送の場合は、返信料を
同封して、申し込み用紙を請求
し、参加費用と申し込み書を、
現金書留で送ってください。
締め切り 二月十六日(月)
当日消印有効です。
くわしくは、市教育委員会学
務体育課(北条一四五一の二、
二二三一一内線二〇五)へ。

12月議会 一般質問 大型店に対策を

資本集積は必要、無秩序は困る—市長答弁



6店の進出計画に揺れながらも歳末商戦がくり広げられました

十二月八日の市議会で、五人の議員が行政一般に対して質問し、二人が大型小売店六社の進出問題を取りあげました。市は、ある程度の商業資本の蓄積を必要としながらも、出店計画全部が認められるようなことは考えられないと、見通しを述べました。

問い 六社も出店すると、市内には核になるものがない、と市内の小売業者に大きな影響を与える。大型店進出を、市はどう考えているか。

答え 商工会議所が策定した「地域商業振興計画」で商業振興のモデルプランが提言されている。そのなかで本市の小売業

十二月八日の市議会で、五人の議員が行政一般に対して質問し、二人が大型小売店六社の進出問題を取りあげました。市は、ある程度の商業資本の蓄積を必要としながらも、出店計画全部が認められるようなことは考えられないと、見通しを述べました。

問い 六社も出店すると、市内には核になるものがない、と市内の小売業者に大きな影響を与える。大型店進出を、市はどう考えているか。

答え 商工会議所が策定した「地域商業振興計画」で商業振興のモデルプランが提言されている。そのなかで本市の小売業

問い 本市の消費人口に見合った売り場面積を、業種や規模別に決めるべきではないか。市が指導性を発揮できるように、大店舗法を改正すべきだと思いが、市はどう考えるか。

答え 売り場面積を規制することは、競争経済の原則に反する。営業したい、という人を締め出すことはできない。規制は現行の都市計画用途区分でできるものもある。いまの大店舗法でも、商調協の場で、市の意見を述べられる。地元の意向は反映できる。法の改正を求めなければならないと思う。六店の出店計画上の面積は六万八千平方メートルある。現行の大店舗法でも許されるはずがないような、無理な計画だ。

問い 商店街で、近代化を進めようという動きがある。市はどう対応するか。再開発事業のピッチを早めて、大型店対策に生かせないか。

答え 安房郡市の中心である本市にとって、商店街自体が近代化へ動き出したことは、たいへん好ましいことだ。民間エネルギーを適正に誘導しながら、本市にふさわしい町づくりを努めたい。

都市再開発等調査事業は、来年度から実施するつもりでいたものだ。しかし、大型店の出店

博物館建設準備は

問い 博物館準備室が担当している資料収集は進んでいるか。博物館と、お城との関係はどうなのか。

答え 準備室は、天守閣形式の博物館分館の設計と、展示資料の基礎調査を進めている。こ

館野九重地区の給水

問い 九重、館野地区はまだ水道がない。敷設の見通しを聞きたい。

答え 九重、館野の両地区へ給水するには、水源を確保できるかどうか、が最も重要だ。い

国保会計

繰越金を積立て 支出増に備え七千万円

国民健康保険特別会計予算に七千七百四十八万円を追加して、十九億二千七百七十一万円にした。五十四年度の繰り越し金の半分に当たる、七千八百三十七万円を、財政調整基金に積み立てたことが主な内容です。調整基金は、医療費の改訂やインフルエンザの大流行などで、国保会計から支払う医療費が、急増するときに対処するもの。国保加入者の、急激な負担増に備えることにもつながります。

これからも、黒字が出れば、ある部分は減税にあて、ある程度は積み立てに回したい、と考えています。

水道会計 収益的収入に百万円追加して、四億八千七百二十四万円に、支出には三百七十七万円を追加して四億五千六百八十四万円にしました。資本収支は四十万円を追加して、三億九千五百三十四万円にしました。

市の事業に予定していた工事を、県に委託することになったので、予算を組み替えたことと、職員給与を改訂したためです。

国民宿舎会計 収益的収入を八百二十六万円減らして、一億五千三百三十二万円に、収益的支出を三百万円追加して、一億六千二百五十九万円にしました。

増加したものは、燃料費、光熱水費など、減つたのは食料費、減価償却費などです。

ユースホステル会計 職員給与改訂と予備費などに四十四万円を追加して、一千八百八十四万円にしました。

環境整備に四千万円

道路、排水路工事に追加補正

五十五年度一般会計予算に、五千九百九十九万円を追加して、八十九億二千八百五十一万円にしました。歳出の主なものを紹介いたします。

排水・舗装工事 渚地区にある静海荘前の市道など、四か所の排水路整備と、六か所の道路舗装で二千五百四十万円、維持補修工事で五百万円を追加。

衛生センター 搬入道路の擁壁工事に五百五十七万円を追加。衛生センターの土木工事はほぼ完了に近づいています。建て物



衛生センターの工事も順調

に機械を取りつけていて、今年の七月ごろには、試運転が始める見通しです。

給与引き上げ 市の一般職員の給料を、五十五年四月にさかのぼって、実質四・六%引き上げました。国家公務員や県職員の準じたもので、当初の見込みとの差額分三千四百五十九万円を追加しました。

九重小建て替え変更 一千五百六十五平方メートルを全面改築する予定でしたが、一棟五百六十六平方メートルを残すことになりました。

四氏を推薦 人権擁護委員候補に

人権擁護委員の候補者に、次の四氏を推薦しました。小沢実

パイバス建設促進へ 市議会が意見書可決

市議会最終日の十二月十三日に、国道二七号線パイバスを早く実現するように、国と県にあてた意見書が可決されました。これは、議員の発議で、要旨は次のとおりです。

本市と首都圏を結ぶ、国道二七号線は交通が渋滞し、社会経済活動に大きな支障があります。沿線市町村は「建設促進協議会」をつくって、パイバスの早期実現を関係機関に要望しています。パイバス建設を早く実現してくれるように、市議会も強く要望します。

閉会中の審査に 館山幼・早期建設の請願

館山幼稚園園舎建設期成会が「いまの狭い用地ではなく、新しい用地に建築を」と求めて、市議会に提出した「園舎早期建設実現に関する請願」は閉会中の継続審査になりました。

市税の内訳

市民税と固定資産税が市税の両翼。この2つで、市税の78.6%を占めています。

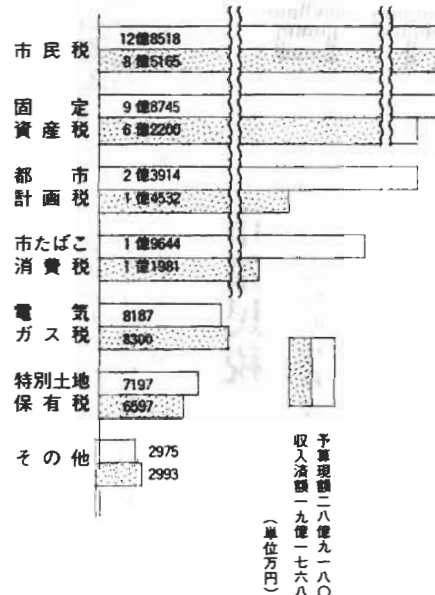

市債の現在高

市が大規模な仕事をするとき、多額の資金が必要です。そこで、国や金融機関からお金を借りて、長期に返済する制度が市債です。長年使う施設は、将来利用する人たちから、税金を通して平等に負担してもらうことになります。

市債の現在高は、昨年同期と比べて、12億4421万円、39%の伸びです。衛生センター、三中、神戸小などの建設にあてています。

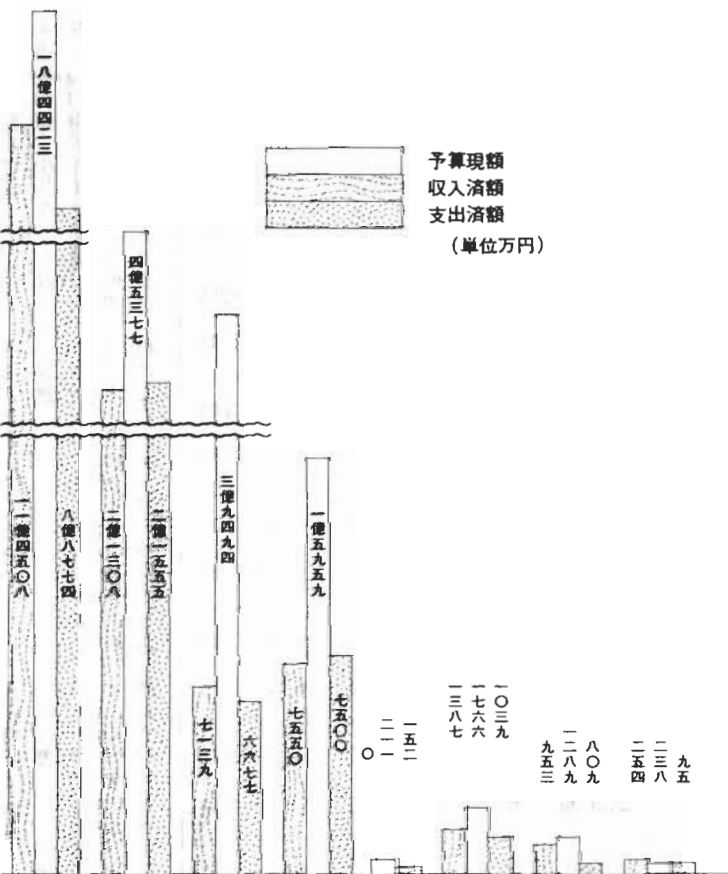

義務教育施設整備事業債	13億2785
一般単独事業債	11億7708
厚生福祉整備事業債	4億9252
一般廃棄物整備事業債	6億1198
一般公共事業債	2億0577
公営住宅整備事業債	1億4893
災害復旧事業債	4295
都道府県貸付金	2億7183
その他	1億3434
合計	44億1325

土地	87万2601㎡
建物	11万4210㎡
基金	9億6222万円
出資金	4369万円
自動車	92台

市有財産
市有財産の主なものは、左の表のとおりです。
土地の主なものは、学校敷地や公園。基金は財政調整基金と土地開発基金が主です。

11月末の財政事情

一般会計 54.1%を支出

89億円の規模
市の予算は、一般会計と特別会計に分かれています。市民すべての生活に、直接関係が深い、道路を直したり学校を建てたり、福祉に必要な予算を一般会計と呼んでいます。八十八億九千万円の一般会計予算を、どれだけ支払ったか、収入したかをあらわすのが下のグラフ。土木、農水産費の支出割合が低いのは、まだ完了しない事業が多いため。市債は、これから収入の見込みです。

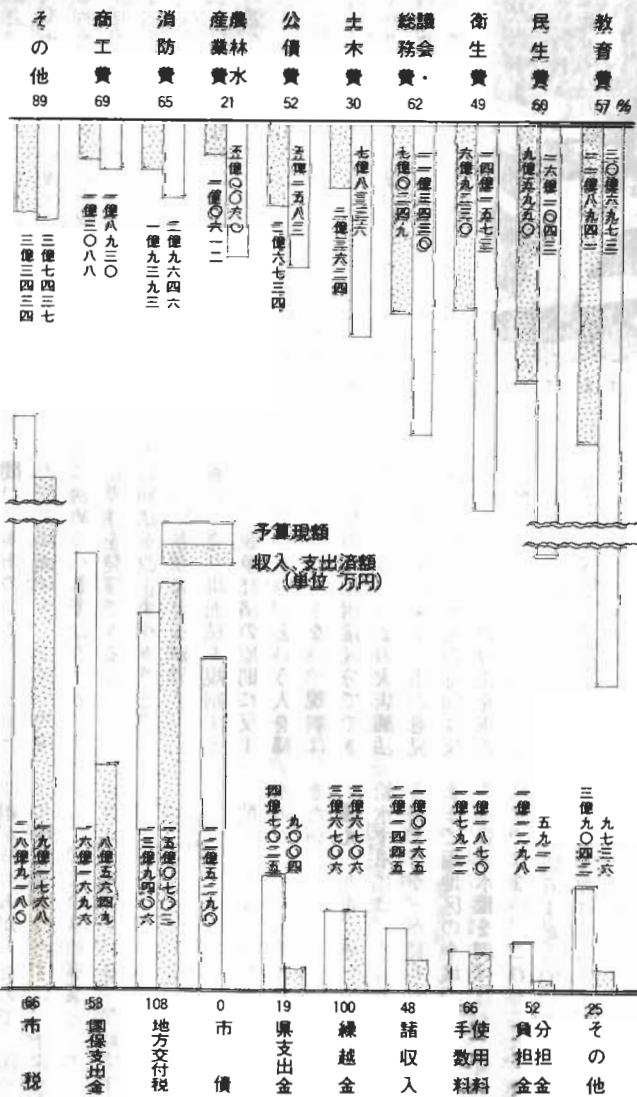

私たちの暮らしに、家計があるのと同じに、市には予算というものがあります。予算を中心にした市の活動を、「財政」と呼んでいます。この財政事情は、市の財政をどのように運営し、どんな状況にあるかを知ってもらうものです。昨年十一月末の市の家計簿です。

市民の税負担

54年11月末
人口 5万7339
世帯 1万8069

1人当たり使われるお金
15万5045円

1人当たり負担する市税
5万0433円

1世帯当たり使われるお金
49万2008円

1世帯当たり負担する市税
16万0042円

便利な出張受け付けで 市県民税の申告

市県民税の申告は、二月十四日から三月十六日までです。左記の日程で、各地区へ出張して受け付けますのご利用ください。二月十六日からは、所得税の申告も始まりです。期限まぎわは、窓口が混み合います。お早めに申告してください。

市県民税

市役所税務課

申告用紙を五十五年中に所得があると思われる人に送ります。「申告書の書き方」をよく読んで申告してください。所得税の確定申告をした人は、市県民税の申告をする必要はありません。原則として給与所得者は、申告する必要はありません。

所得税

館山税務所

申告と納税は、二月十六日から三月十六日までです。申告書は、三枚複写になっていきますので、「確定申告の手びき」や「申告書の書きかた」をよく読んで、まちがえないように書かしてください。

出張受け付けの日程

地区	期日	受け付け場所	時間
館山	2.14(土)	新井集会所	9時~12時
	2.17(火)	上須賀青年館	9時~3時
	2.18(水)	宮城市営プール	9時~3時
北条	2.16(月)	長須賀中央青年館	9時~12時
	2.28(土)	八幡青年館	9時~12時
那古	2.18(水)	正木向青年館	9時~3時
	2.20(金)	那古公民館	9時~3時
船形	2.20(金)	川名青年館	9時~3時
	2.24(火)	仲宿青年館	9時~3時
西岬	2.24(火)	農協西岬支店	9時~3時
	2.27(金)	伊戸青年館	9時~3時
神戸	2.25(水)	神戸公民館	9時~3時
	2.26(木)	洲宮青年館	9時~3時
富崎	2.16(月)	富崎公民館	9時~3時
	2.14(土)	畑青年館	9時~11時30分
豊房	2.17(火)	神余青年館	9時~3時
	2.19(木)	豊房公民館	9時~3時
館野	2.21(土)	腰越青年館	9時~12時
	2.23(月)	館野公民館	9時~3時
九重	2.21(土)	腰越青年館	9時~12時
	2.23(月)	九重公民館	9時~3時

市役所1階の税務課でも、3月16日まで受け付けています。

3月16日まで 青色申告の承認

初めて青色申告をしようとするときは、税務署の承認が必要です。五十六年分の青色申告の承認期限は、三月十六日までです。承認申請書が税務署と市税務課に用意してあります。早めに申請してください。青色申告は、商売をしている人、農業漁業など事業を営んでいる人ならだれでもできます。

ツバキ(椿・海石榴)

常春の館山に新春を迎えて、照葉樹のつややかなこと。そのなかでもひと際、照り輝く葉を持った市木ツバキは美しく、万葉に、つらつら椿(ツバキ)つらつらに見ると歌われた感覚が理解できる。情念のこめられたこの植物は、いろいろな歴史的含意を持って扱われている。書紀に、景行天皇がツバキのつちを使って九州の土蜘蛛



蜘蛛(ぐも)を退治したとある。また古事記雄略天皇の所に「葉広の五百箇真椿(ゆつまつばき)、その葉の広り坐(いま)し……」と

天語歌(あまがたりうた)が出てくる。芝山の、はにわ館で琴を持った女性像をいくつか見たが、古代の天語歌が聞こえてくるような気がした。近くに椿海などという地名があれば、なおさらのことだ。緑樹崇拜は、洋の東西を問わず、古代人に共通する。西洋では、イトスギ、ツゲ、イチイ、ローレルなど。日本では、栄木(さかき)

と総称してツバキ、カシ、シイ、シキミなどに靈性を持たせて、いろいろな風習ができた。延喜式に「正月上卯(むつきかみつう)の日に卯杖(うじょう)を作りし焼椿十六」とある。この卯杖は、神の依代(よりしろ)で、ツバキは神の聖樹だった。大和(やまと)の海石榴市(つばいち)にも、ツバキの大樹があったのだらう。そこを高松塚の像にあるような少女たちが、美しく着飾って往来していたようすが思いおこされる。古代日本人は、花よりもこの木の葉の常緑であることに神性を感じたらしく、花を散った万葉の作品は数少ない。(T・S)

図書館だより
〈新着本の案内〉
▽甦る教育 畑山博▽科学博物館への招待 全国科学博物館協議会▽よみがえる季節 郷静子▽魂そのめぐり 幸福▽尾崎喜八▽精神衛生 西谷三四郎▽連歌概説 山田孝雄▽小説の発見(女とはなに) 庄司肇▽食品添加物の特性と毒性 谷村顕雄▽老年期入門 中村崑雄▽花火の科学 細谷政夫▽原子力 小野周▽ハミリ映画の撮り方 宇野真佐男▽鉄橋をわたって 坂啓美 ほか百六冊。

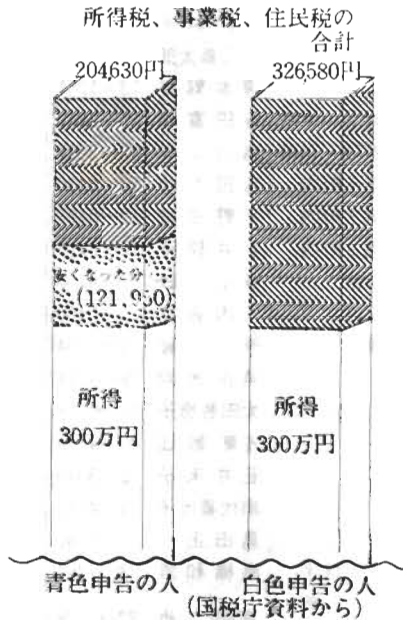

メイコのくらしと税金

フジテレビで毎週土曜日、午前10時15分から15分間「メイコのくらしと税金」を放映しています。タイトルは、2月7日脱税Gメン、2月14日こちら税の相談室、2月21日退職金と税金、2月28日マイホームを売ったとき。

民生児童委員決まる 93人、福祉向上に活躍

十二月一日に、新しい民生児童委員の九十三人が、厚生大臣と県知事から委嘱されました。任期は三年です。

民生児童委員は、生活に困っている人に保護制度を知らせたり、社会的に弱い立場にある、児童や母子、心や体に障害をもつ人に福祉の仕組みを紹介します。役所だけでは、なかなか目が届かないところに、力を当てる人たちです。気軽に相談にのり、地区、連絡先は下表を参照してください。敬称略。

電話番号は二月十日からのものです。それ以前は、いまままでどおり市内局番は下二けた、三六局は三芳局番です。

母子福祉推進員も

母子家庭の実態を知って相談にあたる母子福祉推進員も、12月1日に県知事から委嘱されました。この人たちは、民生委員や母子相談員と連絡をとりあって、母子家庭の福祉向上につとめます。氏名などは左表に。敬称略。表中の電話番号は2月10日からのものです。

担当地区	氏名	電話	担当地区	氏名	電話	担当地区	氏名	電話
新井1	松本藤太郎	22-3934	六軒町4	州名光枝	22-3267	柳塚	小田恒	27-2824
新井2	飯居マサ子	22-1369	六軒町5	岡本福松	22-1448	香、塩見、浜田	野中圭太郎	29-0705
新井3、1~6班	安西ゆき	22-0225	六軒町6	小西清子	22-0449	早物、見物	網代修一	29-0014
新井3、7~10班	富田喜美	22-3608	六軒町7	土岐一男	22-0399	加賀名	佐野若雄	29-0621
下町	小宮とみ江	22-0881	鉄道官舎	高橋栄	22-0731	波左間、坂田	青山春枝	29-0642
仲町	西川幹夫	22-3318	北条海岸	関きよ	22-0810	洲崎、西川名	佐野哲男	29-0458
上町	山口重太郎	22-4300	新宿	上野節子	22-6695	伊戸、根本	山崎武雄	29-0552
楠見	榎本繁雄	22-1251	長須賀1	忍洋子	23-1235	坂足、小沼、坂井	鈴木常五郎	28-1471
上須賀1~9班	寺田富枝	22-2873	長須賀2	鈴木豊一	22-0902	香取、中郷、西町	伊藤ふさ美	28-1400
上須賀10~18班	島山まね	22-3024	長須賀3	樋口久良	22-0558	川坂、上郷	小林勝	28-0757
真倉第1町内	吉田たせ	22-5030	長須賀4	矢田辰太郎	22-0841	中里、松岡	飯田卓爾	28-0643
真倉第2町内	平野三枝	22-0484	長須賀5、6	安西豊一	22-0395	竜岡、犬石	小沢梅四郎	28-0581
真倉第3町内	石井玲子	22-6410	長須賀7、8	磯辺裕	23-5774	蒲生、佐野	山内恭道	28-0154
青柳1区	秋山政	22-6158	八幡1	川名元治	22-5715	藤原、谷藤原	小谷トシ	28-0698
青柳2区	大内善高	22-0456	八幡2	池谷太郎	22-3548	洲宮	鈴木庄太郎	28-1064
西の浜	原馨	22-0694	八幡3	我妻さち子	22-6810	茂名、布沼	渡辺貴	22-8476
岡沼	角田米治	23-4671	八幡4	神原忠男	22-4663	神田町	安西武雄	22-5403
西原	太田智恵子	22-0318	湊	角田八代	22-5979	向井、本郷	本間トシ江	22-1588
枕崎	安東敏江	22-4353	高井、上野原	吉田美代	27-2581	松崎、二斗田	石井正司	23-3596
宮城	石井末子	22-3349	東藤	関栄一	27-2006	東長田、西長田	青木昌	28-1140
笠名	網代喜代子	22-4042	寺赤、宿	鈴木照子	27-2095	岡田、世野尾	小池玄豊	22-2923
大賀	鳥田正一	22-0532	浜	忍足綾子	27-2838	大戸、南条	正木源吾	22-7109
大賀市常住宅	高橋和雄	23-0294	大芝、芝崎	三平美千代	27-3081	飯沼、作名	飯田公夫	36-2426
南町1~6班	渡辺久也	22-3328	辻、川崎	鈴木純三	27-2309	吉茂口	鈴木哲太郎	22-8479
11・13班	羽山順子	22-2382	正木上、下、向	山田晋	36-2550	畑、山萩	小沢節子	22-9815
南町7~9・12班	谷貝かつ	22-1806	西郷、亀ヶ原	鈴木梅壽	27-2393	神余	長原文雄	22-9809
神明町	太田静江	22-1051	正木岡、小原	高橋勝海	27-2346	大網、安布里	秋山綾子	22-9427
神明町	北口茂雄	22-5303	堂の下1、2	青木治雄	27-2543	園分	安西富弥	36-2344
三軒町	福垣英	22-3696	堂の下3	松本まさ	27-4322	腰越、広瀬		
新鶴ヶ谷	武田時雄	22-1542	仲宿	豊浦千代	27-3029	山本、稲		
鶴ヶ谷	明石順	22-0691	東、西	明里房子	27-2155	安東、二子		
渚	新藤初枝	22-0937	根岸	小倉みどり	27-4230	宝貝、水岡		
六軒町1・3			川名、川名岡	三平幸子	27-2518	藤、大井、水玉		
六軒町2			大塚			竹原、江田		

氏名	電話	担当地区
飯居マサ子	22-1369	新井
本間トシ子	22-1050	下町、仲町
鈴木とし子	22-2258	上町、楠見
島山よね	22-3024	上須賀
吉田たせ	22-5030	真倉
大野須美子	22-5362	青柳
安東敏江	22-4353	西の浜、岡沼、柏崎
北条はな	22-5161	宮城、西原
磯貝富美子	22-5817	笠名、大賀
笹木かず	22-2931	南町
安藤利子	22-3679	神明町
長房初子	22-8448	三軒町、鶴ヶ谷、新鶴ヶ谷、渚
松本みどり	22-0940	六軒町1、2
岡部ふみ	22-3571	六軒町3、4
星野光栄	22-3699	六軒町5、6
金田敏江	22-2550	六軒町7、北条海岸
関きよ	22-0810	新宿、長須賀4、5、6
田辺和子	22-3494	長須賀1、2、3、7
磯辺悦子	22-4011	八幡1、3
茂呂静枝	22-6139	八幡2、4
榎原津枝	22-4663	湊
佐久間智子	22-4774	高井、上野原
羽山千代	27-2492	東藤、宿、芝崎
山田歌子	27-2002	寺赤、浜
三平美千代	27-3031	大芝、辻、川崎
鈴木照子	27-2095	正木上、下、向、岡、小原
高橋タマ江	36-2026	西郷、亀ヶ原
仲山貞子	27-2728	堂の下1、2、3
松本まさ	27-4322	東、西、仲宿
福原コウ	27-2752	根岸、川名、川名岡
三平幸子	27-2518	大塚、柳塚
原千枝子	29-0022	香、塩見、浜田、早物、見物、加賀名
星野富喜子	29-0404	坂田、波左間
佐野栄子	29-0458	洲崎、西川名、伊戸
山田満子	29-0857	根本、坂足、小沼、坂井
伊藤ふさ美	28-1400	大神宮、竜岡、松岡、中里、犬石
早川まさ美	28-1172	佐野、谷藤原、洲宮、茂名、布沼、藤原
小宮あさ	28-0117	本郷、向、神田町
出口菊江	28-1280	二斗田、松崎
鈴木志ま	22-4720	東長田、西長田、岡田、出野尾、大戸
前田英子	23-2156	南条、飯沼、作名、古茂口、山萩、畑
加藤きみ子	28-1370	神余
藤田セイ子	22-5086	園分、大網、安布里、山本
庄司文江	36-2546	腰越、広瀬、稲
田中信子	22-9830	宝貝、二子、安東、清水、南台、北台
秋山綾子	22-9427	藤、水玉、田村、相賀、江田、大井、渚、谷、横枕、田辺

専修学校も対象

奨学資金の範囲拡大

市の奨学資金を貸す対象は、これまで高校と大学に限っていましたが、ことからは二年制以上の専修学校までに、範囲を広げました。専修学校に進む人がふえていることと、日本育英会も専修学校までに貸し付け範囲を拡大したことからなっています。

経済的な理由で悩んでいる人は、ぜひご利用ください。

資格 高校、高等専門学校、専修学校、大学に進学か進学する人で、教育費の負担が困難な人。健康で学業成績、素行とも優良な人。

金額 一か月に、高校と高等専門学校、専修学校高等課程は七千円。専修学校専門課程と、

大学は一万四千元。申請書 各中学校、高等学校と市福祉事務所にあります。奨学資金を利用して大学に進む人を対象に、入学支度金として、三十万円を貸します。

奨学資金と入学支度金の申し込みは、二月十六日までに市福祉事務所社会係へどうぞ。

就職・入学祝い

母子家庭に支給

四月に小・中・高等学校に入学する子と、中学校を卒業して就職する子のいる母子家庭に、

生徒百人を募集

六十歳以上の老人大学

県老人大学校に四月から入学する生徒を募集します。市民センターを会場に、五十三年開校として四回目。お年寄りに新しい知識を身につけて、社会活動に参加してもらうために始め

対象者 大正十年四月一日以前に生まれた人。申し込みは二月二十日から二十一日まで市福祉事務所です。科目 定員 総合福祉科が七十人。生活科学科が三十人。定員を超えたときは抽選で決定。両科とも毎週一回の授業を二年間続けます。一般教養のほか、総合福祉科は老人、児童など福祉全般を学び、生活科学科は料理や手芸なども実習します。くわしいことは安房支庁社会福祉課(一七七一)合同庁舎内)に聞いてください。

56256人に 勢調 5年で117人増

地区	世帯		人口	
	50年	55年	50年	55年
総数	15,855	16,751	56,139	56,256
館山	3,948	4,343	13,730	14,349
北条	4,793	4,971	15,433	15,146
那古	1,314	1,460	4,785	4,998
船形	1,615	1,585	5,845	5,470
西岬	997	1,062	3,711	3,595
神戸	734	793	3,058	3,109
富崎	582	573	2,118	2,006
豊房	732	747	2,969	2,967
館野	664	742	2,575	2,745
九重	476	475	1,915	1,871

昨年十月一日に実施した国勢調査の、人口と世帯の概数がまとまりました。本市の人口は五万六千二百五十六人。前回(五十年)調査よりも百十七人増え、伸び率は〇・二%。

一四・一%と、全国一の伸び率を示しています。

地区別に見ると、増えたのは館山、那古、神戸、館野の四地区。北条、船形、西岬、富崎、九重の六地区は、逆に減っています。(上の表を参照)

男女別では、女性が二万九千三百人で、男性(二万六千九百五十六人)よりも、二千三百人余り多くなっています。大正九年に国勢調査が始まって以来、本市は、ずっとこの「女性上位」が続いています。

安房郡市で前回よりも人口が増加したのは本市だけ。ほかの市町村は軒並み減少しています。本市も含めた安房郡市全体は、二千三百五十二人減って、十六万五千九百十二人。県全体では四百七十三万五千四百三十七人。

横ばいを続ける人口をよると、世帯数は一万六千七百五十一で八百九十六も増えています。世帯数の調査方法が、前回と変わったことを考えに入れても、かなりの伸びといえます。それだけ核家族化が進んでいるあらわれでしょう。これを裏づけるように、一世帯当たりの人数は前回よりも、〇・一八人減って三・三六六人になりました。

町内会ごとの世帯と人数を記入した、広報紙別刷りを、各町内会長に、一部ずつ届けてあります。

受講生を募集

公衆衛生の指導に

衛生の知識と処置を身につけて、地域の公衆衛生を推進してもらうために、指導員の講習生を募集します。希望者は二月三日までに保健課へ。

対象は女性だけ二十人。講習は二月十二日から十九日まで。月曜日から金曜日までは、九時三十分から四時、土曜日は正午まで。保健所講堂で。内容は、食品衛生、母子・成人・老人保健、社会福祉など。

48か月までに4回

三種混合の接種

百日ぜき、ジフテリア、破傷風。筆記用具をお持ちください。この接種は四回受けて免疫になります。第一期の三回を接種つごうのよい会場へどうぞ。

該当者(生後二十四か月から四十八か月までの子)。

料金は無料。

注意―当日は必ず体温をはかっています。第一期の四回を、四十八か月までにすませなければいけません。母子手帳を確かめてください。

月日	時・間	会場
2・2	2時～2時30分	公民館神戸分館
	2時45分～3時15分	公民館富崎分館
2・3	2時～2時30分	公民館西岬分館
	3時～3時30分	公民館豊房分館
2・4	2時～2時30分	公民館九重分館
	2時45分～3時15分	公民館館野分館
2・5	2時～2時30分	公民館那古分館
	2時45分～3時15分	公民館船形分館
2・12	2時～2時30分	公民館館山分館
2・13	2時～2時30分	市民センター

都市整備資料に

交通量調査結果まとまる

昨年十月三十日に実施した、交通量調査の結果がまとまりました。左下が総かつ表です。都市整備の資料にするため、国鉄館山駅周辺を中心に、十か所で朝七時から夜七時までの十二時間、調べました。

十か所のうち、十字屋前(5)と南房通運前(8・10)の三差路は三つずつに、駅前(千六百七人)、日東交通不動産

十字路(1・4)は四つに分けましたので、表は十七の観測方向になっています。

歩行者、自転車・バイク、自動車の三つに大別しました。歩行者が最も多かったのは、千葉興業銀行前の八千三百六十三人。以下、サン小幡屋前(五千六十五人)、商店連盟事務所前(四千三百七十四人)、鳴屋横(四千六百七人)、日東交通不動産

部前(三千八百五十二人)の順。

自動車を含む全交通量では商店連盟前(二万五千六百六十四)をトップに、千葉興業銀行前(二万三千四百八十九)、太陽神戸銀行前(二万一千二百四十四)、鏡浦タクシー車庫前(二万八千四百四十四)、サン小幡屋前(九千四百九十)と続きます。

一回の調査では、有効な資料とはいえません。これから何回か続けて、交通の実態を明らかにします。流れの向きや、一時間ごとの量、自動車を乗用と貨物に分けたものなど、くわしい資料は都市開発室でご覧になれます。

カウンターを片手に
交通量調査をしました



▼総かつ表

観測場所	歩行者	自転車 バイク	自動車	合計
1 若松屋洋品店前	2238	2008	4195	8441
2 千葉興業銀行前	8363	1712	3414	13489
3 太陽神戸銀行前	2961	2465	5818	11244
4 鳴屋呉服店横	4607	2030	1643	8280
5 紫香園前	3720	1024	253	4997
6 サン小幡屋前	5065	1695	2730	9490
7 中国飯店前	2573	1447	2609	6629
8 日東交通不動産部前	3852	1534	3543	8929
9 伊賀病院前	2863	1632	3693	8188
10 やきとり美津葉前	1333	564	1832	3729
11 市役所前県道	723	1582	6614	8919
12 鶴ヶ谷松田屋前	1388	1089	4134	6611
13 安房信用組合前	1101	1058	937	3096
14 商店連盟事務所前	4374	3927	7363	15664
15 鏡浦タクシー車庫前	1879	1953	7012	10844
16 海岸通り日下石油前	24	660	8776	9460
17 渚渡辺建設事務所前	1420	1617	3880	6917

救急当番医

- 1月25日
浅井診療所(内・外・児) 館山3-6611
亀田病院(内・外・児 産婦・耳鼻・眼) 鴨川2-2211
北条病院(内) 館山3-1966
- 2月1日
伊賀病院(内・外・児) 館山2-1181
勝山病院(産婦・内・外・児) 鋸南5-2138
- 2月8日
江口病院(内・外・児) 館山2-2332
間宮医院(産婦・内・外・児) 和田 2039
- 2月11日
館山病院(内・外・児) 館山2-1122
- 2月15日
平野医院(内・外・児) 館山7-2283
西岬診療所(内・外・児) 館山9-0030
若林病院(産婦・内・外・児) 岩井7-2538

入札参加申請を

請け負い・物品販売
来年度の入札参加の受け付けが始まります。市が実施する工事を請け負ったり、市に物品を販売しようとする人は、「指名競争入札参加資格審査申請書」を出してください。受け付けは二月二日(月)から二月二十八日(土)までです。

市が工事を発注したり、事務用品や材料などの物品を買うときは、特定の人に限り、できるだけ多くの人に注文しています。ただ、一定金額以上のものは、競争入札をして一番安い人に注文します。くわしくは、庶務課契約係へどうぞ。



年金相談

厚生年金 加給年金の支給

問い 私は、来月15日で満65歳になります。私が国民年金の老齢年金をもらおうと、夫が現在もらっている厚生年金の配偶者加給年金が、つかなくなると人に聞きましたが、ほんとうでしょうか。私は、国民年金に年金制度が始まったときから加入し、保険料も全部納めてあります。

答え あなたが国民年金をもらうようになっても、ご主人が今もらっている厚生年金から、配偶者加給年金分を、引かれることはありません。配偶者加給年金を引かれる場合は、国民年金保険料を25年以上かけて、老齢年金を受給する人だけです。あなたのかけた保険料は、昭和36年4月から満60歳の前月までの14年10か月です。支給停止の対象にはなりません。

厚生年金の老齢年金には、加給年金というのがつきます。受給者が次の1から3までのどれかに該当すると、生計をいっしょにしていることが条件です。

- 1 配偶者
2 18歳未満の子
3 障害のある子

加給年金の額は、配偶者が月額1万5000円。第1子と第2子が5000円。第3子以降は2000円です。

くわしくは、市役所市民課資料係(2-3111内線277)へお問い合わせください。

国民年金保険料の納め忘れはありませんか。来月28日は、今年度最後の第4期の納期限です。忘れないうちに、早めに納めましょう。

福祉の窓

児童手当

児童手当は、十八歳未満の児童を三人以上養育している人に支給する手当です。この制度は、家庭生活の安定と児童の健全育成を目的としているものです。支給資格(一)日本国民で国内に住所があること。(二)十八歳未満の児童を三人以上養育し、そのうち一人以上が義務教育終了前の児童であること。(三)養育者の所得が一定額以下であること。この三つの条件にあてはまる人に支給します。

税の豆知識

A こんにちわ、Bさん。お出かけですか。B ちよつと、郵便局と農協まで。A 貯金ですか、うらやましいですね。B とんでもない。市民税の申告時期なんで、簡易保険と生命共済の支払証明書を、もらいに行くんです。A 証明書を、なんに使うんですか。B 生命保険料控除ですよ。税金が少しでも安くなるように。A 自分で計算? B 私、自分で計算して行ったら、点検だけです。B そうですね。A 計算は、苦手でねえ。B 住所、氏名、それに扶養家族だけでも書いておけば、それだけ早く終わるんじゃないですか。それに必要な書類を必ず持つて行くことですね。せつかく近くの青年館で申告できるんですから、ぜひ利用しましょう。

申告書の記入は自分で



消費者のページ

不用品情報コーナー

このコーナーの問い合わせは、市役所商工観光課へどうぞ。カミシソコ内は、希望価格です。たくさん情報をお待ちします。

今月の情報

希望します
ベビーベッド
ステレオ(一万五千元) 幼児用ブランコ(三千元) 英会話カセットテープ(五万円) 乳母車、ベビーカー(三千元) ジューキ編機(四万円) 巻き

先月の残情報

希望します
婦人用自転車 プロパンガス台 ベビーベッド 整理ダンスバイク
プロパン用ガスがま 五合炊き炊飯器(二千元) 乳母車 スペリ台(五千元) 十四号婦人用プレザー ヤマハエレクトーン

電気毛布・あんか 幼児・老人は注意を

電気毛布は、重いかけ布団を少なくして、快適な保温で睡眠をとるものです。それは、安全でなければなりません。長時間の通電、電源の抜き忘れ、他の器具との併用や折られたんだり、座布団代わりとか、電気を入れた毛布の上に重いものをせたりしないことです。自分で温度調節のできないお年寄りや、病人は、体温の調節がうまくいかないので避けてください。幼児も、必要がありません。使うときは、毛布を太陽に向けて発熱線がよじれていないか、線と線が重なっていないかを確認してから使ってください。保管するときは、必ずプラグを抜き、あまり重いものを乗せないで、一番上に置いて保管してください。電気あんかを使うときは、「低温やけど」に気をつけてください。長時間直接体に触れていると、体温より少し高い温度でもやけどをします。熱湯や熱器具のやけどと違って、皮ふの深いところまで侵され、治りにくいものです。幼児やお年寄りは、厚めの布で包んで使用してください。

モニター報告から

34

この欄は、消費生活モニター。えまます。デパートやスーパーなどの広告を見て買いに行くのが好きですが、魚は専門店がいいですね。少し高いように思いますが、品数が多く、新鮮です。必要な量だけ買うこともできます。家族が六人ですので、パック売りのものは半ばになって困ります。

食品は気をつかう

和田迪子さん(安東)

私の家族は、年寄りと育ち盛りの子供が二人いますので、食べることは気をつかいます。栄養、食品添加物、食欲をそえるようにと色どりや値段さんも考



和田さん

調査品の価格(12月初)

この調査では、バーゲン品は対象外です。この表の「参考欄」は調査したなかで最も安かった店です。

Table with 4 columns: 調査した品, 価格, 前月比, 参考. Rows include items like サラダ油, 小麦粉, みそ, パター, 砂糖, ぶた肉, じゃがいも, インスタントコーヒー, ティッシュペーパー, 洗たく用洗剤, 灯.

行政区	世帯数	人口			備考	行政区	世帯数	人口			備考
		総数	男	女				総数	男	女	
山下	22	100	51	49		特別区					
畑ヶ中	26	125	60	65		館山老人ホーム	3	69	22	47	
上の代	21	77	40	37		かたがね婦人の村	7	97	5	92	
小計(19)	747	2,967	1,457	1,510		自衛隊	4	393	393	-	
館野地区						海員学校	1	50	50	-	
大網	64	242	116	126		特別養老ホーム	1	100	35	65	
安布	83	323	154	169		東京都那古学園	30	113	64	49	
山本一	65	234	109	125		東京都船形学園	34	154	94	60	
山本二	41	193	89	104		鯉学校	1	23	10	13	
山本三	52	176	94	82		小計(8)	81	999	673	326	
国分北	116	388	205	183		合計	16,751	56,256	26,956	29,300	
国分中	45	168	80	88							
国分南	44	168	83	85							
稲	77	288	145	143							
腰越	81	289	142	147							
広瀬	74	276	136	140							
小計(11)	742	2,745	1,353	1,392							
九重地区											
宝貝	32	119	59	60							
南台	13	60	29	31							
北台	21	91	47	44							
清水	17	59	30	29							
安東	53	231	109	122							
二子	59	226	109	117							
南	58	201	92	109							
水玉	19	78	37	41							
大井	55	208	100	108							
田村	23	91	42	49							
相賀	16	68	35	33							
滝谷	15	62	31	31							
横枕	26	108	54	54							
田辺	37	147	71	76							
江田	31	122	60	62							
小計(15)	475	1,871	905	966							

広報 たてやま

市人口5万6,256人 安房地方減少、本市は微増

昨年10月1日に実施した、国勢調査の人口と世帯数の概要がまとまりました。市の総人口は5万6,256人。50年の国勢調査と比べて、117人(0.2%)の増加でした。本市を除く安房郡市の市町村は、軒並み人口が減っています。

男女別では、男2万6,956人、女2万9,300人。女性が2,344人多くなっています。しかし、前回調査と比べると、男性が240人増え、女性は123人減りました。

号外 国勢調査特集
 昭和56年1月15日発行
 発行/館山市役所市長公室 〒294 館山市北条1145-1 ☎/2-3111

世帯数は、50年調査よりも896増えて、1万6,751世帯でした。「前回とは世帯数の調査方法が少し違う」ことを考慮しても、人口増を大幅に上回る伸び方です。核家族化が進んでいるあらわれでしょう。

県人口は473万5,437人(14.1%増)でした。

国勢調査にご協力ありがとうございました。ここには市全体と10地区の前回調査との比較と、各行政区ごとの今回調査の概数を掲載しました。

50年国勢調査との比較

地区	世帯				人口				性比		1世帯当たりの人口					
	世帯数		増減数	増減率	総数		増減数	増減率	男		女		50年	55年		
	50年	55年			50年	55年			50年	55年	50年	55年				
総数	15,855	16,751	896	5.7%	56,139	56,256	117	0.2%	26,716	26,956	29,423	29,300	90.8%	92.0%	3.54	3.36
館山	3,948	4,343	395	10.0	13,730	14,349	619	4.5	6,653	7,021	7,077	7,328	94.0	95.8	3.48	3.30
北条	4,793	4,971	178	3.7	15,433	15,146	△287	△1.9	7,270	7,124	8,163	8,022	89.1	88.8	3.22	3.05
那古	1,314	1,460	146	11.1	4,785	4,998	213	4.5	2,262	2,367	2,523	2,631	89.7	90.0	3.64	3.42
船形	1,615	1,585	△30	△1.9	5,845	5,470	△375	△6.4	2,823	2,658	3,022	2,812	93.4	94.5	3.62	3.45
西岬	997	1,062	65	6.5	3,711	3,595	△116	△3.1	1,690	1,655	2,021	1,940	83.6	85.3	3.72	3.39
神戸	734	793	59	8.0	3,058	3,109	51	1.7	1,425	1,509	1,633	1,600	87.3	94.3	4.17	3.92
富崎	582	573	△9	△1.5	2,118	2,006	△112	△5.3	944	907	1,174	1,099	80.4	82.5	3.64	3.50
豊房	732	747	15	2.0	2,969	2,967	△2	△0.0	1,479	1,457	1,490	1,510	99.3	96.5	4.06	3.97
館野	664	742	78	11.7	2,575	2,745	170	6.6	1,252	1,353	1,323	1,392	94.6	97.2	3.88	3.70
九重	476	475	△1	△0.2	1,915	1,871	△44	△2.3	918	905	997	966	92.1	93.7	4.02	3.94

世帯数においては、前回調査と今回調査とでは調査方法に若干の差がある。表中△印は減少をあらわす。

昭和55年国勢調査行政区別人口と世帯数

()内は入院患者数再掲

行政区	世帯数	人口			備考	行政区	世帯数	人口			備考
		総数	男	女				総数	男	女	
館山地区						六軒町六	85	272	129	143	
新井一	117	389	180	209		六軒町七	153	381	164	217	
新井二	143	410	179	231		北条海岸	224	617	289	328	
新井三	229	639	293	346		新 宿	114	377	168	209	
下町	124	401	195	206		長須賀一	252	779	370	409	
仲町	149	424	186	238		長須賀二	182	583	289	294	館山病院
上町	174	500	247	253		長須賀三	(1)	(111)	(62)	(49)	
楠見	176	523	246	277		長須賀四	157	568	282	286	
上須賀	(1)	(188)	(106)	(82)	田村病院	長須賀五	155	435	191	244	
真倉	372	1,438	694	744		八幡	117	361	171	190	
柳	515	1,563	742	821		湊	842	2,548	1,220	1,328	医療センター
西ノ浜	716	2,223	1,107	1,116		高井	(1)	(11)	(5)	(6)	
岡沼	192	621	277	344		上野原	315	1,042	500	542	
西原	228	791	366	425		小計(24)	143	523	256	267	
柏崎	142	478	226	252		那古地区	107	387	194	193	
宮城	198	615	287	328		東藤	4,970	15,046	7,089	7,957	
笠名	209	730	355	375		宿藤	159	517	244	273	
大賀	303	943	441	502		寺赤	52	188	87	101	
小計(17)	341	1,052	530	522		大浜	78	264	129	135	
北条地区	4,328	13,740	6,551	7,189		芝	222	715	344	371	
南町	414	1,260	573	687		大辻	132	402	190	212	
神明町	420	1,293	606	687		芝崎	70	235	106	129	
三軒町	134	425	190	235		正木上	110	364	165	199	
鶴ヶ谷	114	300	147	153		正木下	188	607	279	328	
新鶴ヶ谷	(1)	(7)	(6)	(1)	伊賀病院	正木向	53	194	90	104	
六軒町一	98	295	146	149		正木郷	42	158	72	86	
六軒町二	156	452	218	234		正木岡	54	211	102	109	
六軒町三	83	241	109	132		小計(15)	29	100	49	51	
六軒町四	154	375	167	208		正木所	76	297	142	155	
六軒町五	162	431	190	241		小計(15)	120	440	210	230	
六軒町五	179	522	247	275			44	170	84	86	
六軒町五	210	579	273	306			1,429	4,862	2,293	2,569	

船形地区						中里	39	186	87	99	
堂ノ下一	98	322	160	162		松岡	22	103	47	56	
堂ノ下二	106	388	196	192		竜岡	28	121	60	61	
堂ノ下三	117	377	187	190		蒲生	104	378	184	194	
東	83	275	125	150		犬石	38	189	95	94	
仲宿	119	387	188	199		佐野	110	394	194	200	
西	102	381	179	202		藤原	84	344	174	170	
根岸	261	842	397	445		谷藤	27	103	52	51	
川名	216	741	356	385		洲原	80	287	134	153	
大柳	33	134	68	66		布沼	37	130	64	66	
小計(11)	188	641	313	328		小計(16)	55	261	135	126	
西岬地区	(1)	(63)	(21)	(42)	小林病院	富崎地区	793	3,109	1,509	1,600	
香	228	828	395	433		神田町	116	366	169	197	
塩見	1,551	5,316	2,564	2,752		本郷	87	280	118	162	
浜田	103	302	150	152		向井	111	419	188	231	
早物	89	298	124	174		松崎	126	440	197	243	
見物	53	198	95	103		二斗田	133	501	235	266	
加賀	36	118	57	61		小計(5)	573	2,006	907	1,099	
波左	94	290	137	153		豊房地区					
坂間	29	104	47	57		東長田	58	232	108	124	
洲崎	136	474	226	248		西長田	56	237	117	120	
西川	86	300	137	163		出野	27	118	64	54	
伊戸	132	461	221	240		岡田	22	80	39	41	
根本	81	298	131	167		大戸	46	187	94	93	
坂足	36	132	60	72		飯沼	85	332	158	174	
小坂	18	65	25	40		古茂	17	68	32	36	
小計(15)	29	98	37	61		山口	92	354	180	174	
神戸地区	49	174	85	89		作名	53	186	90	96	
香取	1,062	3,595	1,655	1,940		畑上	35	146	74	72	
中郷	31	106	50	56		大加	54	215	102	113	
西川	30	114	52	62		久所	37	131	63	68	
上坂	34	112	48	64		大加	18	77	39	38	
上坂	51	193	89	104		久所	27	110	52	58	
上坂	23	88	44	44		久所	27	102	52	50	
							24	90	42	48	