



## 11月

読書の秋、各地を巡回する移動図書館

### 休日当直医



- 11月25日
- 小林病院 (内・外・児) 7-3811
  - 北条病院 ( " ) 2-0027
  - 貴家医院 (産婦) 2-3323
  - 和穎医院 (耳鼻) 白浜2020
  - 佐伯眼科 (眼) 2-0489

- 12月2日
- 平野医院 (内・外・児) 7-2283
  - 館山病院 ( " ) 2-1122
  - 和田医院 ( " ) 2-5331
  - 登倉医院 (産婦) 2-6531
  - 中原医院 (耳鼻) 和田2-2021
  - 平野眼科 (眼) 鋸南5-1261

- 12月9日
- 山崎病院 (内・外・児・耳鼻) 2-3260
  - 高尾医院 (内・外・児) 7-2527
  - 西岬診療所 ( " ) 9-0030
  - 田村病院 (産婦) 2-0137
  - 亀田総合病院 (耳鼻・眼) 鴨川2-2211

- 12月16日
- 山田医院 (内・外・児) 7-2002
  - 伊賀病院 ( " ) 2-1180
  - 遊佐医院 ( " ) 2-2576
  - 清川医院 (産婦) 2-0390
  - 本位田医院 (耳鼻) 2-1797
  - 剣持眼科 (眼) 鴨川2-0010

### 経口生ポリオワクチン (小児マヒ予防)

- 対象児 (1)昭和48年1月から6月までに生まれた赤ちゃん。(2)現在、2回投与のすまない幼児。
- 料 金 無料。昭和47年度の市民税が所得割か均等割かをたしかめておいでください。
- その他 ○このワクチンは2回服用しないと免疫になりません。必ず2回うけてください。○このワクチン服用後、他の生ワクチン、接種は前後1カ月の間隔をおかなくてはなりません。

月日曜	時 間	場 所
12.18(火)	1.30~2.00	神戸小学校
"	2.30~3.00	富崎小学校
"	1.30~2.00	館野小学校
"	2.30~3.00	九重小学校
19(水)	1.30~2.00	豊房小学校
"	2.30~3.00	東小学校
"	1.30~2.00	那古小学校
"	2.30~3.00	船形小学校
20(木)	1.30~2.30	館山小学校
21(金)	1.30~2.30	市民センター

この冬はインフルエンザが猛威をふるいそうです。あなたも予防接種をうけておきましょう。

▽対象者 満三歳以上の希望者

▽料 金 こども一回九十円、小中学生百四十円、おとな二百三十円。

かならず二回接種すること。おつり銭のいらぬようにご利用ください。



### 百日ぜき・ジフテリア 破傷風 (3種混合ワクチン)

- ▷該当児 (1)初回免疫(3回接種する) = 生後3カ月以上で、いままで3回すまない子。(2)追加免疫 = 3回接種がすみ、1回すればよい子。
- ▷料 金 無料。

月日曜	時 間	場 所
11.29(木)	1.30~2.00	神戸小学校
"	2.30~3.00	富崎小学校
"	1.30~2.00	館野小学校
"	2.30~3.00	九重小学校
30(金)	1.30~2.00	東小学校
"	2.30~3.00	西小学校
"	1.30~2.00	豊房小学校
"	2.30~3.00	神余小学校
12.4(火)	1.30~2.00	那古小学校
"	2.30~3.00	船形小学校
5(水)	1.30~2.30	市民センター
6(木)	1.30~2.30	館山小学校

### インフルエンザ

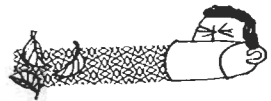

月日曜	時 間	場 所
12.7(金)	1.30~2.00	神戸小学校
"	1.30~2.00	富崎小学校
10(月)	1.30~2.00	館野小学校
"	1.30~2.00	九重小学校
11(火)	1.30~2.00	西小学校
"	1.30~2.00	東小学校
12(水)	1.30~2.00	神余小学校
"	1.30~2.00	豊房小学校
13(木)	1.30~2.00	那古小学校
"	2.30~3.00	船形小学校
14(金)	1.30~2.30	市民センター
17(月)	1.30~2.30	館山小学校

### 予防接種をうけるときの注意

予防接種をうけるときは次のことにご注意ください。

▽当日は入浴をさけ、体温をはかってくることをはかってくる。

▽熱のあるとき、下痢をしているとき、先天性疾患にかかっている場合、その他からだに異常のあるときは必ず、お医者さんにご相談ください。

▽母子手帳をお持ちください。

▽問診票は会場にそなえてありますので、筆記用具をお持ちください。

どうしてもわからないことや、疑問な点は、会場の医師か保健婦にご相談ください。

# 安房博物館 11月23日オープン



館山さん橋わきにつくられ、夏の国体ヨット競技会場としても使われた県立安房博物館がようやく完成、この二十三日開館します。特別の場合を除き入場は無料。みなさんのご利用をお待ちしています。

開発の波のかけいで、多くの郷土の歴史や民俗などの貴重な資料が失なわれつつあります。これら資料を集め保管をし展示する場が博物館です。県ではすでに昭和四十三年から総合的な博物館建設計画に着手、これまでに上総博物館などが建設され、一般に利用されています。

〈安房博物館一階平面図〉

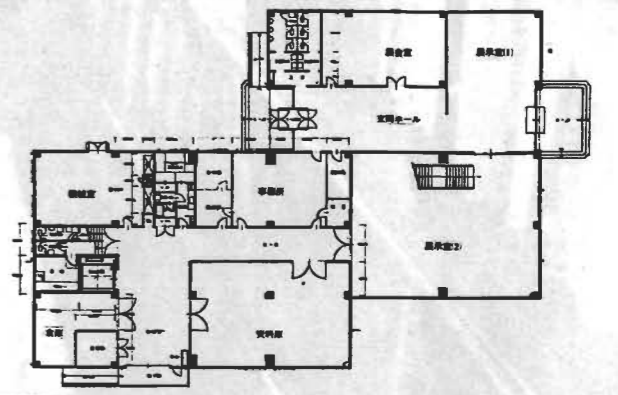

こんどできた安房博物館もこの博物館建設計画のひとつ。規模は鉄筋コンクリート三階建て、のべ面積一、六五〇平方メートル。総工費は一億三千二百万円。海にかこまれた千葉県の「海の民俗資料館」とするため、展示されるものは県内各地から集められました。展示室は四つあり、ほかに文化財の学習などに使える集会室があります。

【第一展示室】房総の自然コーナー。房総半島を中心とした立体模型や、地図などがパネルで展示されています。【第二展示室】房総における漁法のコーナー。海女に代表される潜水漁法からつき漁、たこつばなど雑漁法、つり漁法などにまつわる各種の漁具があります。

【第三展示室】一面に代表的な漁村の民家を再現するほか、網や釣りばり、ほしかなど海に関する加工品を展示。また万祝（まいわい）や船ダンスなども飾り、昔の漁民生活をしのぶ。【第四展示室】郷土室コーナー。地域の文化財を集め展示します。【写真は立派に完成した安房博物館】

**水族館だより**  
若潮国体も終り、ようやく静かなたずまいを取りもどした水族館です。夏には皇太子殿下ご夫妻をお迎えし、国体のヨット会場としてたいへん賑わいを見せました。さて、今度、水族館の敷地内に県立の安房博物館が建設され、今月下旬にオープンすることになりました。ご来館のみなさんには「人類の母なる海」にまつわる自然科学、人文科学の両面の勉強が同時に可能となりますので大いに活用してください。

冬期の間、水族館の二階は児童生徒の勉強、教職員研修および館内の整備などに使いますので、一般の方は一階の第一、第二、第三水族生態実験室をご利用ください。

**「市民の声」募集**  
市政についてのご意見、ご質問をおよせください。住所、氏名、年齢を書いてハガキで市秘書課広報係へ。

## 開設して半年

### 友だちもできてきた



↑友だちもできて元気に機能訓練にはげむ……

#### 館山小の「し体不自由児学級」

ことし四月、館山小学校内に重度心身障害の子どもを対象にした「し体不自由児学級」が併設されて六カ月がたちました。同じ年ごろの子どもたちから隔絶され、閉鎖的になりがちだった子どもたちは、はじめのころの暗さも消え、先生や父兄に見守られていま明るく元気に通学しています。

この学級に通っているのは、七歳から十三歳までの子六人。精薄、小児てんかん、脳性小児マヒなど重度の障害者で、特殊学級にも入れなかつた就学免除や猶子の児童です。現在、県内には八つの精薄児施設や県立などの養護学校はありますが、これらの施設に入れない人も多く、県南には一カ所もありませんでした。生れながらにハンディを背負った子どもたちが、だからといって憲法で保障された「教育を受ける権利、うけさせる義務」

償還期限も八年以内となっています。ほかに三十万円まで借りられる住宅資金などがあります。

#### 世帯更生資金の活用を

収入が少ないうちに営業、住宅、医療、災害、修学などの資金でお困りの方は、世帯更生資金をご利用ください。この資金は、資金の種類が多いこと（八種類）、償還期間が長いこと（最高八年）、貸付利率がやすいこと（年三パーセント。ただし据置期間中および修学資金は無利子）などの帯では、低所得世帯とは限らず

から除外されてはいはずありません。市では、教育の機会均等という立場から、今年度、普通学級の中に併設されるのははじめてという「し体不自由児学級」を開設しました。

市内には昨年まで十二、三人が就学猶子、免除になっていましたが、この学級に六人入り、五人の子が訪問教師の指導を受けることになりました。それから六カ月。はじめは口をきかなかつたり、食事もできなかつた子どもたちが、今では表情豊かになり、ひとりで給食を食べられるようになりました。授業内容は、遊びを通じた経験と体の弱い手足のきかない子どものための機能訓練が主で、四人の先生が三学級を担当しています。子どもの中には、時間になっても帰りがたらず、迎えに来たお母さんに「カーちゃん、カエンナ」というほど。お母さん方も「ほんとうにつれてきてよかった」「どうにもならないと思つたけど来てよかった。もつと早くこのような学級ができていればよかった」とよきことおられます。

唐鎌稔先生も「何より子どもどうし体と心のふれあいをもてることがいちばん。そして、もつと一般の方々がこの子に理解と関心を示していただければ」と語っています。

#### 4団体、61人表彰

文化の日  
さる十一月三日文化の日、市政に功勞のあつた四団体と六十一名の方が、市から表彰されました。

- 〔団体〕 有限会社大広商事、有限会社大増、館山信用金庫、千葉興業銀行館山支店（個人） 飯田良平、豊崎藤吉、山崎正己、安西益男、菊井敏博、島野茂樹郎、西村真次、望月照正、君塚文雄、山口幸雄、関和雄、飯田哲夫、川名益夫、鈴木明利、鈴木秀男、須藤達雄、宮本誠、太田龍次、青木節子、青木雅子、秋山美重、飯塚ミヨ、市川健次郎、岡田正子、鈴木亭、水谷由記子、渡辺富美子、渡辺節子、安西良一、飯島貞雄、尾形勲小川淳二郎、小倉登男、粕谷よつ、粕谷三郎、真田辰夫、庄司徹、豊崎五三男、野中主太郎、村越淳、森信次、山口一、吉岡政雄、吉田清一、安藤栄一、永井巖、池田久子、伊藤ふさる、川上千明、鈴木まつ、千葉百合子、吉田とし子、安澤美教、飯居亨、茅野亘、原口功、安西孝太郎、加藤利、齊藤国松、平野嘉一、藤森正彦



サークル紹介

戦前の青年団は、地域に在る青年がなかば強制的に入団... 市内には神戸、豊房、九重北条、那古、神奈の六つの地区に青年団があります...

青年団

市内には神戸、豊房、九重北条、那古、神奈の六つの地区に青年団があります...

明るく正しい選挙推進大会

市選挙管理委員会と明るく正しい選挙推進協議会は、「館山市明るく正しい選挙推進大会」を次のとおり開きます...

乗年ほ更に参議院選挙、冬に市長選挙が行われる予定です...

身体障害者巡回相談... ことし三回目の身体障害者の巡回相談が次のとおり開かれます...

午前十時から午後三時まで... 館山市民センター

巡回相談が次のとおり開かれます... 希望者はこの機会をぜひご利用ください...



洲崎踊り

洲崎神社に「鹿島踊り」と「みろく踊り」という二つの舞いが伝わっています...

少女の舞いが特徴

「鹿島踊り」と「みろく踊り」の「鹿島踊り」と「みろく踊り」...



鹿島踊りとは、鹿島神社の神託と称して、農業や漁業の吉凶を占ったり、お守りやお札を配ったり...

コワイイ雑草

ご近所の協力で退治を

最近、あき地や道ばたに、草丈二〜三尺、細い葉をつけ鮮やかな黄色い花を穂穂のようにつけた草が目立ちます...



↑空地にはびこるセイタカアワダチソウ

ほかの草花を枯らせてしまうというコワイイ雑草です... 危険な雑草を退治しましょう...

おじいちゃん、おばあちゃんの相談をうけています

市結婚相談所

近ごろ長生きする人が多くなり、日本人の平均寿命は男女ともに七十歳をこえました...

新道図書あんない

読書の秋です。中央公園内にある市立図書館はみなさんのご利用をお待ちしています...



巡回交通事故相談... 12月18日、1月22日、10時〜15時... 市役所市民相談室

夕方からのお出かけは 運転者から目立つ服装を



手軽なちゃんちゃんこの作り方... 使用量 ダブル巾 ウール 0.8m... ヤール巾 キルティング デニム 1.2m

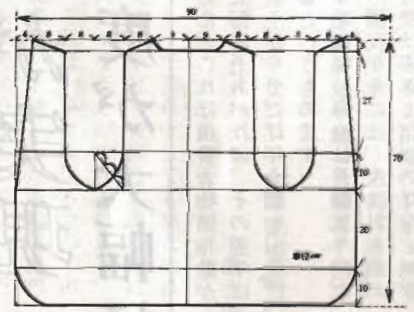

# 『五万円年金』が実現 国民年金制度が大幅に改正

▽五万円年金法案。とよばれる国民年金制度△  
▽の改正案が、このほど国会で成立し、来年一月△  
▽から実施されることになりました。年金は老人△  
▽だけの問題ではありません。すべての人が豊か△  
▽な老後を築くためにも、もつと年金について関△  
▽心をもちましょう。今回の改正のポイントは大△  
▽のとおりで。

今回の改正は①年金給付額の引上げ、②物価スライド制の導入、③五万円年金の再加入などを骨子にしたもので、制度のほぼ全面的な改正になります。

**年金額の引上げ**  
10年年金月額一万二千五百円  
現行の二、五倍

▽年金額が大幅にアップ  
二十五年間掛け金(保険料)を納める標準的年金は、これまでの月額八千円が二万円に引き上げられました。この二万円に付加年金(より多くの年金を希望する人が入るもので、ふつうの掛け金のほかに、付加掛け金を納める制度。改正で月四千五百円が五千円に)を加えると、一人で二万五千円、夫婦で五万円になるわけです。

▽五十円の掛け金が、九百円に引上げられます。  
ふつうの老齢年金の他に、より高い年金を希望する人が任意で加入する付加掛け金も、現行の月額三百五十円が四百円になります。また五万円年金は現行七百五十円が九百円になります。  
奥さまも付加年金保険料が納められます

いままでの所得比例保険料は所得のある人しか納められなかったのですが、今回の改正で付加保険料(所得比例保険料)は、保険料の免除を受けている人を除けば、だれでも納めることができるようになりました。

## 年金が守るくらしの新時代

国民年金はこれだけ上がる(月額)

種別	現行年金額	改正される年金額	実施期日
保険料を払う	5年年金	2,500円	8,000円
	10年年金	5,000円	12,500円
	25年加入	8,000円	20,000円
全額国が負担する福祉年金	老令福祉年金	3,300円	5,000円
	老令特別給付金	—	4,000円
障害福祉年金	1級	5,000円	7,500円
	2級	—	5,000円
遺族年金	母子及び準母子年金	4,300円 子が2人目から400円加算	6,500円 子が2人のとき800円 3人目から400円加算
	遺児年金	同	同
障害年金	1級	11,000円	25,000円
	2級	8,800円	20,000円
遺族年金	母子及び準母子年金	8,400円 子が2人目から400円加算	20,000円 子が2人のとき800円 3人目から400円加算
	遺児年金	同	同
死亡一時金	1級	10,000円~52,000円	17,000円~52,000円
	2級	—	—

保険料は下記のとおり改正になります

	現行	改正
① 一般保険料	550円	900円
② 附加保険料	350円	400円
③ 5年年金保険料	750円	900円

実施期日は49年1月分から

した。これは消費者物価指数が5%以上あがれば、その翌年に値上がり分だけ年金額を引上げるといふものです。

▽老齢福祉年金は月額五万円に国民年金には、保険料を納めて受けるきよ出制の年金と無き支給されます。

よ出制の福祉年金があります。全額国庫負担の福祉年金は、明治四十四年四月一日以前に生れた人が対象で、どの年金制度にも入らない七十歳以上の老人に五千元(現行三千三百円)が支給されます。

またこれまで本人の所得制限は年額三十八万円でしたが、四十三万円に引上げられ、扶養親族五人で年取二百五十万円以上あったときは、全額支給停止となっていたのが、年取六百万円まで支給されるようになりました。

**掛金は月九百円に**  
49年1月から

年金額の改善とあわせて掛け金(保険料)も上がります。四十九年一月から現行月額五百

国民年金が発足した当時五十歳から五十五歳未満だった、明治三十九年四月二日から同四十四年四月一日までに生れた人たちで、十年年金や五万円年金に加入しなかつた人に、再び五万円年金に加入するみちが開かれました。

加入を希望する方は、来年三月三十一日までに、市民課窓口で手続きをしてください。保険料は、四十五年六月分から、一月につき九百円の割で納めることになり、さらに五十年六月三



わが国の年金制度は、加入者が掛け金として積立てた保険料から支給する拠出年金と全額を国費から支給する無拠出年金に大別される。拠出年金は加入対象によって、さらに色分けされる。そのひとつの厚生年金は従業員五人以上の会社のサラリーマンなどが加入しているもので、就職と同時に自動的に加入し、月給に応じて保険料が差引かれる。国民年金は農家の人や商店主など個人事業者が対象。原則として収入とは関係なく定額の保険料を納める。これも経過的なものを除いて強制加入が建前だが、厚生年金に入っているサラリーマンの妻も任意加入できる。

ほかに船員保険や公務員、私立学校職員などの各種共済組合がある。

無拠出年金は、拠出年金の各制度ができたときに、すでに加入できる制限年齢を超えていたような人を対象に、国が全額負担して年金を支給するもので福祉年金ともいう。いま拠出年金加入者は五千六百一十万人。その九割は国民年金、厚生年金で占めている。

**五年年金の加入を再開**

国民年金が発足した当時五十歳から五十五歳未満だった、明治三十九年四月二日から同四十四年四月一日までに生れた人たちで、十年年金や五万円年金に加入しなかつた人に、再び五万円年金に加入するみちが開かれました。

加入を希望する方は、来年三月三十一日までに、市民課窓口で手続きをしてください。保険料は、四十五年六月分から、一月につき九百円の割で納めることになり、さらに五十年六月三

国民年金の保険料は、納めず二年間たつと、その後は納めたくとも納められない建て前になっていました。四十九年一月から五十年十二月までの二年間に限り、過去の未納保険料を月額九百円の割で納めることができるようになります。

未納保険料(期間)のある方はこの機会に納め、年金権を確保し満額の年金を受けるようにしましょう。(但し、強制加入期間に限りません。)

国民年金発足のとき五十五歳以上で入りたくても入れず、現在、老齢福祉年金をくくれる七十歳以上にならない(六十七歳から六十九歳)、いわゆる、谷間の老人に今度の改正で、「老令特別給付金」が支給されることになりました。

支給は来年一月からで、月四千円が支払われます。受給資格のある方は、市民課資料係にお問い合わせください。この老令特別給付金についても福祉年金と同じ所得制限が適用になります。

年金についてのご質問は市役所一階の市民課資料係におたずねください。電話は、二二三一一一 内線二二二番です。

国民年金は農家の人や商店主など個人事業者が対象。原則として収入とは関係なく定額の保険料を納める。これも経過的なものを除いて強制加入が建前だが、厚生年金に入っているサラリーマンの妻も任意加入できる。

ほかに船員保険や公務員、私立学校職員などの各種共済組合がある。

無拠出年金は、拠出年金の各制度ができたときに、すでに加入できる制限年齢を超えていたような人を対象に、国が全額負担して年金を支給するもので福祉年金ともいう。いま拠出年金加入者は五千六百一十万人。その九割は国民年金、厚生年金で占めている。

国民年金が発足した当時五十歳から五十五歳未満だった、明治三十九年四月二日から同四十四年四月一日までに生れた人たちで、十年年金や五万円年金に加入しなかつた人に、再び五万円年金に加入するみちが開かれました。

加入を希望する方は、来年三月三十一日までに、市民課窓口で手続きをしてください。保険料は、四十五年六月分から、一月につき九百円の割で納めることになり、さらに五十年六月三

国民年金の保険料は、納めず二年間たつと、その後は納めたくとも納められない建て前になっていました。四十九年一月から五十年十二月までの二年間に限り、過去の未納保険料を月額九百円の割で納めることができるようになります。

未納保険料(期間)のある方はこの機会に納め、年金権を確保し満額の年金を受けるようにしましょう。(但し、強制加入期間に限りません。)

国民年金発足のとき五十五歳以上で入りたくても入れず、現在、老齢福祉年金をくくれる七十歳以上にならない(六十七歳から六十九歳)、いわゆる、谷間の老人に今度の改正で、「老令特別給付金」が支給されることになりました。

支給は来年一月からで、月四千円が支払われます。受給資格のある方は、市民課資料係にお問い合わせください。この老令特別給付金についても福祉年金と同じ所得制限が適用になります。

年金についてのご質問は市役所一階の市民課資料係におたずねください。電話は、二二三一一一 内線二二二番です。

国民年金は農家の人や商店主など個人事業者が対象。原則として収入とは関係なく定額の保険料を納める。これも経過的なものを除いて強制加入が建前だが、厚生年金に入っているサラリーマンの妻も任意加入できる。

ほかに船員保険や公務員、私立学校職員などの各種共済組合がある。

無拠出年金は、拠出年金の各制度ができたときに、すでに加入できる制限年齢を超えていたような人を対象に、国が全額負担して年金を支給するもので福祉年金ともいう。いま拠出年金加入者は五千六百一十万人。その九割は国民年金、厚生年金で占めている。

# 選挙します

**＊ 新有権者の感想文**  
館山市選挙管理委員会と、明るく正しい選挙推進協議会では、成人の日を記念して満20才になった新しい有権者の感想文を募集しています。

▽感想文の主題 新有権者として選挙に臨む心構え、民主政治への所感、社会正義への理念などを内容としたもので、表題は自由。

▽枚数 四百字詰原稿用紙四枚以内。

▽応募の資格 乗年成人式を迎えるみなさん。

▽締切 昭和四十九年一月十日

▽あて先 館山市選挙管理委員会。

▽賞金 一等一名四千元、二等二名三千元、三等三名二千元。応募者全員に記念品を贈ります。

▽注意 住所、氏名(かりがな)推別、生年月日、職業を書いてください。

＊ 漁民住宅入居者募集  
船形にある漁民住宅(二戸)に空室ができました。ただいまこの入居者を募集しています。ただし漁業従事者に限りです。

申込期限は十一月三十日まで

## 市営の釣り堀りを

田村 望 出

でしようか。

(補三〇、七十三歳)  
市営の釣り堀りを作ったのだ。場所が中央公園内で広さは九十坪くらい。料金ほ個人一、五百円、団体三百円程度。一季所得で、年間三百万円ぐらゐの収入はあると思います。もしできないなら、業者や希望者に依頼してもよいのではない。

そのかわり市では、鯉の稚魚を市内にあるセキに放流し、その管理を農家組合に委託、食用やレジャー用に事業をほじ



めました。  
市内には約五十カ所のセキがあり、そのうち十四カ所のセキに、このうち十四カ所の子市の手賀沼漁協から購入した真鯉と錦鯉(三〇)を放流しました。飼育管理はすべてセキを管理する農家組合などのみなさんにお願ひしました。

昭和五十年三月まで地元で飼育し大きくなった段階で、釣りほりや食用などに利用していただく方針です。またある程度利益があれば、最初の稚魚代をお返ししたと考えています。

まだ一年半ほど先の話ですが、この事業が成功すれば、市民のみなさんにも釣りほりで釣りを楽しんでいただけたらと思います。

↑セキに放流される、市農産課の鯉の稚魚

## 65歳以上の老人を対象に

# 老人健康診査

老人が毎日を健康に過ごすように、65歳以上の家にいる老人を対象に、老人健康診査を行います。無料です。

—市福祉事務所—



昭和48年11月15日

▽希望の方は、市建築課に申込用紙がありますので、必要事項を書いて提出してください。

くわしいことは建築課(二二二一内線二八六番)にお問い合わせください。

＊ 広報紙の原稿  
自由に使える情報交換の場を設けます。さがしものクラブなどの会員募集、催しもの、ゆずりますなど大いにご利用ください。お申込みは、電話かハガキで北条一四五一市役所秘書課広報係(二二二一内線二〇二番)へ。

## 1月15日は成人式 該当者で市内にいない方は申出を

一月十五日は成人の日。全国各地で満二十歳になった人を祝う行事が催されます。市でもこの日、成年者の新しい門出を祝う行事、市民センターで成人式を行ないます。

該当者で住民登録をしてある方と、市外に住んでいても申出のあった方には、案内状を差

## 中小企業融資 申込みは10日までに

七日まで連絡ください。  
年末は、ご商売をしている方にとつてもっとも運転資金のかかる頭のいたい時期です。市では、中小企業者のみなさんを対象に融資制度を実施しています。この制度をご利用ください。

●限度額 運転資金百万円、設備資金三百万円、運転、設備資金あわせて三百万円。

●期間 運転資金一年以内、設備資金三年以内。

●利率 運転年七、七五％、設備年八、〇％。信用保証料は市費で負担します。

●条件 一年以上同一事業を営む方。連帯保証人は貸付額五十万円未満は一人、それ以上の場合は二人。いずれも市税の完納者。

▽希望の方は、毎月十日までに市内各金融機関、館山商工会議所、市役所商工観光課にお申込みください。

# 各種医療費の支払方法が変更

現在市では、六歳未満児の乳幼児、六十歳以上のねたきり老人、重度心身障害者などを対象に医療費を支給しています。その支払方法は、これまで申請書を市へいったん提出した後再び市へ来ていただくという形でしたが、十一月から申請したときその場で医療費をお支払いすることになりました。

これまで郵送などで申請をされている方は、ごめんどうでも

申請時に支払い、用紙も変わります。をお持ちの方は除きます。乳幼児医療費の国民健康保険の被保険者の方は、申請の必要はありません。(ただし歯科と柔道整復師で受診したときは必要)受診してから三カ月後に市から通知書をお届けしますので印かんと通知書をもって保健課までおいでください。即日お支払いします。不明な点は、市の保健課(二二二一内線三番)におたずねください。

＊ 社会保険の六歳未満児乳幼児医療給付対象者。  
＊ 心身障害者医療給付対象者：精神者と一級から四級までの身障者。  
＊ 老人医療給付対象者：六十歳から六十九歳のねたきり老人。  
＊ 老人医療費受給者証(三番)におたずねください。

## 宿泊施設

「黒潮荘」ホテル一条を二利用ください  
千葉県市町村職員共済組合では、鴨川松島に「黒潮荘」、熱海に「ホテル一条」を開設しています。この施設は、公務員でなくても個人、団体だれでも宿泊できます。ぜひご利用ください。

▽利用料金(一泊二食付)  
黒潮荘 千九百円～二千九百円。ホテル一条 二千五百円～三千三百円。

▽申込み 電話かハガキで千葉市市場町一番三番自洽会館内千葉県市町村職員共済組合(〇四七二一七二一六八内線五一、五二)へどうぞ。

▽渡橋の交通規制  
橋げた沈下のため大型車通行止めになっていた渡橋のかけ替え工事が始まり、十一月二十五日から渡橋は通行止めになります。完成は昭和五十年三月三十一日の予定。この間、旧道にかけられた仮橋の前後に信号機が設置され、普通車以下の交互交通になりますのでご協力ください。利用できるだけ海岸通りをご利用ください。△交通課

# 市民登場

この顔、どこかで見た方がありませんか。い。そのハズ、番場さんは、天気予報の解説者として四日に一回、朝夕NHKテレビに登場する。気象庁の外郭団体日本気象協会の職員である。

## 市民になって二年半

番 場 真 さ ん

その番場さん、二年半ほど前はやはり人間の健康に深いつながりがあるんです。こちらの人は、あまりに恵まれた環境の中にいるので、自然のありがたさをあまり感じないかもしれせんが、「お宅のすぐ近くは布良漁港。青い大きな海が広が

朝晩もう二本快速があれば、館山はじゅうぶん千葉、東京への通勤圏に入ります。だが、これまでバス路線の変更や電話設置などを運動して、当局を動かした経験をもつ。

最近では、公害対策はまず身の回りからと、近所の人におそわってカツオアジをつくったり無公害の油脂せっけんを使っている。すっかり房州人になりました。布良一、二三四番地に奥さんと二人の子と暮らしている。



## 学園の児童に あなたの暖かいご協力を

### 安房児童学園で里親募集



↑生協で扱われる製品の一部

の生協の物資提供の方法は人件費などの割合を低くするため店舗は設けず、十人一組となった組合員の班長宅を自動車週一回ぐらい注文、配達をして回ります。また供給物資は製造から販売

まですべて東京にある日本生活協同組合連合会を通じて行なわれます。さしあたっては物資は家庭用品に限りませんが、後は生鮮食品も取り扱っています。また供給物資は製造から販売

現在、当学園には家庭環境に恵まれない児童が、男女あわせて一五九名在籍し、市民のみならずの暖かいご支援により、毎日元気に通学・通園しています。しかし、多数の児童が集団で生活しているため、みなさま方がふだんすごされているような暖かい家庭生活の雰囲気味わうことができません。そこで、学園では児童が将来良い家庭を築きあげられるよう暖かい家庭生活を経験させてやりたいと考え、このほど地区里親制を計画しました。

この趣旨をご理解いただきご協力くださるご家庭を心からお待ちしております。受け入れていただく期間12月25日～1月6日。対象児童 男女とも四歳か十七歳まで。受入日数 原則として二泊三日。都合によりご相談ください。▽メ切日 11月30日。詳細については、東京都安房児童学園養護課（船形一三七七番地、☎七一一九二一）二にお問い合わせください。

### 図書館車「しおかぜ号」の巡回日程

月日	配本所名	月日	配本所名
11.22	あさかぜグループ 神余主婦クラブ 上郷主婦クラブ	12.6	江田安西グループ 横靴小柴グループ 安東主婦クラブ 安滝川グループ
11.27	高橋民謡クラブ 布良読書友の会 北台婦人会	12.11	西川名主婦クラブ 西仲町主婦クラブ 宮城主婦クラブ
11.29	早物主婦クラブ 上町主婦クラブ すみぬ主婦クラブ 三蔵商店	12.13	湊主婦クラブ 瓜輪白菊主婦クラブ 瓜輪主婦クラブ 館野長寿北クラブ
12.4	佐野主婦クラブ 中郷主婦クラブ 山鳩グループ	12.18	川崎婦人会 堂の下第一主婦クラブ 根岸主婦クラブ ひまわり

## 予防接種の心得

じょうずに受けるために

◇予防接種は、健康な子どもがからだの調子のよいときにつけるのが原則です。お母さんは日ごろからその子の体質、からだの調子、健康状態に気をつける必要があります。なんとなく気になる様子があつたときは、子供の医師にご相談ください。

◇予防接種を受ける前の注意

- その子の健康状態をよく知っているお母さんがつれていく。
- 家で熱を計っていく。
- 母子手帳をもっていく。
- 受けた日と翌日はお風呂には入れないことが多いので、それがないことを確認する。

◇予防接種を受けたあと10分から15分はその場で様子を見てください。接種当日とその翌日は安静を守って、激しい運動をひかえてください。注射や針で皮ふを傷つけるものは、接種の当日は入浴をやめ

◇予防接種の日程は広報で15分はその場で様子を見てください。接種当日とその翌日は安静を守って、激しい運動をひかえてください。注射や針で皮ふを傷つけるものは、接種の当日は入浴をやめ

◇予防接種の日程は広報で15分はその場で様子を見てください。接種当日とその翌日は安静を守って、激しい運動をひかえてください。注射や針で皮ふを傷つけるものは、接種の当日は入浴をやめ

## 賢い消費者

## 生協結成の動き

安房地区労を中心に

水銀、P.C.B汚染、食品添加物、消費者物価の値上がりなど消費者の生活と健康に密接な関係を持つ問題が、毎日の新聞紙上に報道されない日はありません。このような環境の中で、消費者が自らの生活を守るために組織された団体の一つに「消費生活協同組合(生協)」があります。

計画では、規模は組合員数千人、出資総額百五十万(二人当り千円)供給高三手六百万円で、供給物資は日常家庭用品約二〇〇種。価格は市価の一割、ものによっては二割から三割安く提供できるそうです。地域と職場から組合員をつのり、事務所を地区労事務所内に設けて運営するこ

現在の生協ではほとんどが単に物資の供給を行うというだけでなく、物価上昇をけん制したり、消費者を保護するなど目的としています。その生活協同組合が安房地区労を中心にして四月設立、五月一日営業を目標に、結成準備が進められています。現在市内には、職場の生協はありますが、地域の生協はこれをはじめ



市役所でんわ  
2-3111  
母親学級



午後2時～4時  
市役所会議室

- ▷12月7日 妊娠中の生理
- ▷12月14日 分娩経過と産じょく期
- ▷1月11日 新生児保育と家族計画

## 隣にも声かけあつてよい防火

### 秋の全国火災予防運動

11月26日～  
12月2日

ふだん使っているガスレンジ、ふろ、こたつなどいくら注意してもしきまることはありません。「私の家に限って火事なんて」という油断が危険につながる。市内でことしすでに四十九件の火災がおきています。出火原因のトップは、たき火で十七件、ついでボイラー、火あそびの順になっています。損害額は二百九十三万三千円です。ことしの重点実施事項は、ア、老人、病人、幼児の就寝場所の再点検、二階または出入口から離れた場所での就寝をさける。イ、たばこの投げ捨てと寝たばこの防止、昭和三十五年以来火災原因のトップはたばこの火の開始です。ウ、消火器のそなえつけ、ロ、な火災も最初は小火。時機を失しなれば、初期消火で済みます。各家庭に水バケツなどの消火器具をそなえつけましょう。エ、扇暖器具の正しい使い方。暖房器具の普及は年々増加し、これによっておこる火災もふえています。ストーブの近くでガソリンを扱ったために引火したり、ゴムの老化、きれつ、差しこみのゆるみなどで火災になることが多くなっています。暖房器具の位置、取扱いや正しい使い方をしていきましょう。

**年始末の郵便物は 早めに**

年末年始の郵便物は非常にこみあいます。受取人に早く届くよう、早めにお出しください。年賀状は十二月十五日から二十二日までお願いいたします。

小包郵便は年内に届けるには、十二月十五日までに受取人と差出人の郵便番号は正しくはつきりと書きましょう。くわしいことは館山郵便局電話二一四二二三へお尋ねください。

▲館山郵便局

公的な年賀状は廃止 虚礼を廃止する意味からこれまで市長名で出していた公約年賀状は、来年から差し上げません。

年頭のごあいさつは一月に発行の広報紙に掲載いたしますので、あらかじめご了承ください。

△市秘書課

# 号集特体潮天



第28回国民体育大会柔道競技会

## 第28回国体

第二十八回国民体育大会の柔道剣道競技は十月十五日から十七日まで、館山市民センターと県立館山高等学校体育館を会場に行なわれ、わこうどの熱と力とわざの妙技をくりひろげました。

そして三日間の熱戦の末、剣道・柔道競技とも十七日にとどこうりなく終り、これで夏季大会のヨット競技とあわせて、市内でのスポーツの祭典は文字どおり幕を閉じました。

## 盛会のうちに幕閉じる

### ご協力ありがとうございました

第二十八回国民体育大会の館山会場における三つの競技は、幸い夏、秋の大会を通じて館山関係機関、協力団体、市民みなさんのご協力で、成功裡に幕を閉じることができました。

これはひとえに、市内の各機関団体をもうらとして結成された館山市実行委員会と、六万市民ひとりひとりのご協力とご声援のたまものであったとさせていただきます。

この若潮国体の市民運動を通じて発揮された市民の和と力を、ここに国体が無事終了したことを市民のみなさんにご報告申し上げ、簡単ですがお礼のこゝろを申し上げます。

熱意にうたれたいつの日か館山市を思い出されて何かの機会に訪れてくださるものと確信しております。

私達もこの国体の成功を契機として、さらに体育の振興をはかり明るく豊かな郷土づくりに邁進したいと存じます。

ここに、ご協力をいただきました市民各位を始め、関係者各位に深く謝意を表しますとともに今後とも市勢発展のためよりいっそうのご協力とご理解をお願いいたします。

天皇、皇后両陛下をはじめとして、皇太子、同妃両殿下、ならびに高松宮殿下のご来市を賜わり、夏季にはヨット、秋季には柔道、剣道の三競技が各会場においてスポーツの祭典として展開されそれぞれ優勝の栄に

市民憲章の成果実る

市議会議長 吉田勇治郎

千葉県としても男女総合優勝の栄冠を獲得して成功裡に終了することができました。

これは一重に市民各位の、市民憲章を主軸とした市民運動の成果が国体の成功に結びついたものと衷心より感謝申し上げます。

さぞ全国から派遣された選手役員はもとより当地を訪れた人達も必ずや市民の暖かい愛情と

## 夏季大会

ヨット競技

九月九日から十二日まで館山湾で行なわれました。安房水産高校ヨット部が日ごろの訓練をいかんなく発揮、地元の声援と地の利をえて総合優勝の原動力になりました。

成績は総合一位千葉県、二位



神奈川県、三位大分県で、各クラスの手葉県の成績は次のとおり。

- ▽一級男子 Aライン級 十六位
- ▽二級男子 Bライン級 三位
- ▽三級男子 Cライン級 一位
- ▽四級男子 Dライン級 二位
- ▽五級男子 Eライン級 三位
- ▽六級男子 Fライン級 一位
- ▽七級男子 Gライン級 二位
- ▽八級男子 Hライン級 三位
- ▽九級男子 Iライン級 一位
- ▽十級男子 Jライン級 二位
- ▽十一級男子 Kライン級 三位
- ▽十二級男子 Lライン級 一位
- ▽十三級男子 Mライン級 二位
- ▽十四級男子 Nライン級 三位
- ▽十五級男子 Oライン級 一位
- ▽十六級男子 Pライン級 二位
- ▽十七級男子 Qライン級 三位
- ▽十八級男子 Rライン級 一位
- ▽十九級男子 Sライン級 二位
- ▽二十級男子 Tライン級 三位
- ▽二十一年級男子 Uライン級 一位
- ▽二十二年級男子 Vライン級 二位
- ▽二十三年級男子 Wライン級 三位
- ▽二十四級男子 Xライン級 一位
- ▽二十五級男子 Yライン級 二位
- ▽二十六級男子 Zライン級 三位



写真でつづる熱戦の記録

秋季大会

柔道競技

安房高の戸部選手、永産高の小川選手が出場、一般の部には安房高出身の小谷選手が副将として出場し、地元の声援にこたえました。

高校の部は惜しくも四位でしたが、教員の部ではみごとに優勝を飾りました。一般の部は準決勝で岡山県を三対〇で破りましたが、決勝戦で東京都と対戦代表決定戦で惜しくも破れ、二位になりました。が、総合優勝を成しとげました。

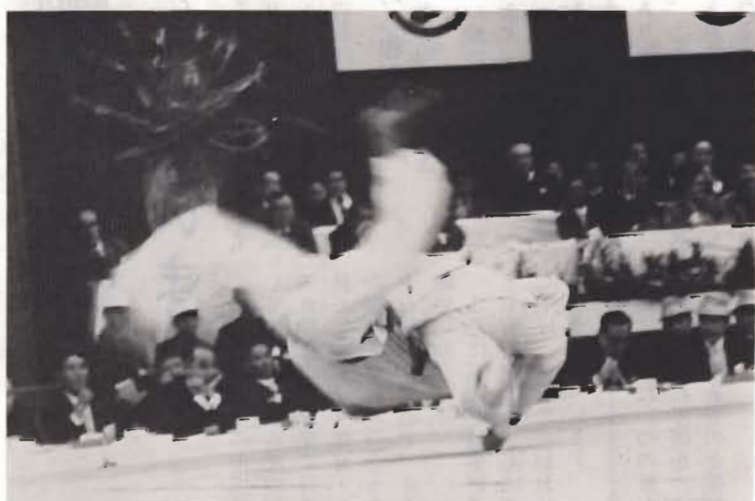

この試合は、安房高の戸部選手と永産高の小川選手が出場、一般の部には安房高出身の小谷選手が副将として出場し、地元の声援にこたえました。

高校の部は惜しくも四位でしたが、教員の部ではみごとに優勝を飾りました。一般の部は準決勝で岡山県を三対〇で破りましたが、決勝戦で東京都と対戦代表決定戦で惜しくも破れ、二位になりました。が、総合優勝を成しとげました。

剣道競技

剣道は地元の声援にこたえて華々しい活躍をみせ、高校の部では安房高校が決勝戦で相手の小牛田農林高校(宮城県)を三対二で堂々と破り、初優勝の勝ち名乗りをあげました。教員の部は準決勝で和歌山を

三対二でくだし、決勝で東京に破れ二位になりました。

一般の部は、地元の中西、佐野両選手の活躍がめざましく、気力十分な千葉県勢は準決勝で熊本県を四対一、決勝戦では北海道を五対〇で破り、完全優勝を成し遂げました。

