

広報 たてやま

昭和46年10月号 (毎月15日発行) 発行/館山市役所 電話/23111 (代表) No 24

9月分人口の動き

総人口	56,579人
男	27,219人
女	29,360人
世帯数	16,616世帯
出生	88人 (男 33・女 55)
死亡	39人 (男 27・女 12)
転入	201人 (男 122・女 79)
転出	205人 (男 120・女 85)



秋晴れの日。朝早くからパンパンと、景気のよい打ち上げ花火の音は、幼稚園や小学校で、運動会を行なうという合図です。子どもたちは、この日を胸をおどらせて待っていたことでしょう。

健康は何よりの財産。市では「体力づくり」を市政の重点施策にかかげ、ママさんバレー、スポーツ少年団など体力づくり運動をすすめています。十一月三日には、「ママさんバレーホール大会」も開かれる予定です。スポーツの秋。みんなで体力づくりにはげましょう。

写真は幼稚園の運動会

今月の納税
市県民税 三期

10月

おしらせ



無料 老人健康診査

六十五歳以上のお年寄りは、つぎの期間内、市内の病院、医院で無料の健康診査が受けられます。

■期間 十月中旬から十一月いっぱいまでです。

■手続き 民生委員、老人クラブ会長宅、市福祉事務所に受診券が用意してあります。受診のときはこの受診券と健康保険証をご持参ください。

■受診科目 血圧と尿の検査。疾病の疑いのある場合はレントゲン、心電図などの精密検査。くわしくは市福祉事務所へ。

お米の通帳が一年延長されました

現在使用されている米穀購入通帳の期限が、ことしの十二月一日から一年延長され、昭和四十七年十一月三十日まで使用できるようになりました。

(市民課)

市民と自衛隊の集い

10月23日市民センターで

自衛隊館山航空基地の開隊を記念して来る十月二十三日、市民と自衛隊の集い」が市民センターで行なわれます。時間は午後一時から五時まで。

郷土芸能や隊員の隠し芸、芸能人の落語など楽しいプログラムが用意されています。ご家族おそろいでおいでください。入場は無料です。

暮らしの科学車が館山に

10月28日市民センターで

動く消費生活センターとして各地で利用されている暮らしの科学車「なのはな号」が、館山にくることになりました。

■日時 十月二十八日午後一時から午後四時まで、場所は館山市民センターです。みなさんおさそいあわせの上、お気軽にご利用ください。

活動の内容

▼移動教室―テーマをきめ講義を中心に、映画や実験をまじえながら、暮らしに役立つ学習をします。

▼展示会―身近な商品知識や消費者保護のしくみを解説したパネルや模型などを展示し、目を通じて知識を深め、その場で各種の相談や商品テストに応じます。

設備の内容―食品の鮮度、添加物、繊維の鑑別、照明具の照度などについての簡単な商品テスト機器をもっています。

その他商品やサービスなどについてのいろいろな苦情、ヒューズな買物のための相談にはいつでも応じます。

「わたくしの貯蓄」

体験談募集

貯蓄についての貴重な体験を原稿用紙五枚以内におさめて、お寄せください。十一月三十日までに、千葉県貯蓄推進委員会(市場町二番地、県企画部県民生活課内)へどうぞ。くわしくは市役所の庶務課へ。

休日出直医



10月17日	梅園医院 (内・外・児)	2-4670
	伊賀病院 (")	2-1180
	西岬診療所 (")	9-0030
	高木医院 (産婦)	2-3302
	斉藤眼科 (目)	2-0656
10月24日	茂木医院 (内・外・児)	2-3805
	北条病院 ("・産婦)	2-0027
	富崎医院 (内・外・児)	布良10
	白幡医院 (耳鼻)	2-0381
	神作眼科 (目)	7-2845
10月31日	黒川医院 (内・外・児)	2-0520
	館山病院 (")	2-1122
	小谷医院 (")	2-2089
	鈴木病院 (産婦)	2-0008
	佐伯眼科 (目)	2-0489
11月7日	佐々木医院 (内・外・児)	2-1748
	山崎病院 ("・耳鼻)	2-3260
	渡辺医院 ("・産婦)	布良47
	清川医院 (産婦)	2-0390
11月7日	田村第二病院 (内・外・児)	2-1370
	北条病院 (内・外・児・産婦)	2-0027
	西岬診療所 (内・外・児)	9-0030
	和顔医院 (耳鼻)	白浜2020

インフルエンザ予防接種

- 該当者 満1歳以上の希望者
- 料金 1回幼児50円 おとな110円。2回接種のこと。
- お持ちいただくもの 母子手帳 (幼児)
- ご注意 ・熱のある方、心臓、腎臓病その他からだに異常のある方は、必ずお医者さんにご相談ください。
・当日は入浴をさけること。
・必ず体温をはかってきてください。



1回目			2回目				
月日	曜	時 間	場 所	月日	曜	時 間	場 所
11.16	火	2.00~2.30	豊房小	11.24	水	2.00~2.30	豊房小
11.17	水	2.00~2.30	富崎小	11.25	木	2.00~2.30	富崎小
11.22	月	9.30~10.00	郷小	11.29	月	9.30~10.00	郷小
11.22	月	2.00~2.30	東小	11.29	月	2.00~2.30	東小

※生ワクの2回目、百田せき、ジフテリア以外は次回広報に掲載します。の3回目も次の広報でお知らせします。

第24回

館山市文化祭

- 北条小学校 11月2・3日
美術展、書道展、切手展、酔石展、華道展、生物展、盆栽展、愛石展、学芸展(体育館)生活展(幼稚園プレールーム)交通コーナー(体育館)
- 市民センター 11月2・3日
茶道公開、ニュース展、写真展文化財展、拓本展、海洋民俗資料展、団体写真展
- 11月3日 謡曲(中小和室)
舞踊、長唄、清音会合同(ホール、大和室) 1:00~4:00
- 11月6日 サユリ会 1:00~4:30
- 11月7日 短歌会(中小和室)
- 11月2日 音楽の集い(ホール)
- その他 11月3日俳句会、南総教育センター
11月2・3日 館山高校 安房女子高校文化祭

道路は広く……



みんなで使いましょう

館山市内の道路は、あまり広くありません。そのうえ、路上駐車・商品・日除けなどで、いつそう狭くなっているところがあります。

このような道路の不正使用は交通事故の原因となるばかりか表通りではバスなど車の通行やお買物の妨害に、裏通りでは消防車も通れないほどで、多くの人に大変迷惑をかけることになってきます。

みんなで注意しあい、道路を広く使うようご協力ください。



園芸振興にひと役 国体に備えて花も栽培

現在の場所に移転したのは昭和四十一年四月一日。

果樹・花き・そ菜・環境の四つの研究室があり、十四名の技術者と十名の農業助手、それに二名の事務員さんが働いています。

果樹研究室ではビワやみかん類の研究をしています。みかん類の研究をしていますが、千葉県に適合する品種を選び出したりよりよい品種を育てるために努力しています。また花き研究室では切花を中心として、特にカーネーションのさし芽時期による出来かあいの比較、キタを一年中生産するための栽培の試験などをしています。さらにここでは四十八年に行なわれる若潮国体の準備もしています。

花壇に咲いているマリーゴールド、サルビアなどの花がそれです。ここでの研究結果により国体が開催される時にはちょうど見頃の花々が市内を飾ることでしよう。そ菜研究室では洋菜類の品種改良などを試験しています。本館にある庶務課に申し出れば誰でも場内を見学できます。このような仕事に従事している方はもちろん、一般の方もハイキングをおかけし一度訪ねてみてほしい。

誤植については、正誤表を作成し、おくりたいと思います。なにといい声が多いがどうか考えらるか。

市長 ②道路舗装にさいしては、負担金として地元より寄付金をいただいていますが、これは自主的なもので強制ではありません。したがって地財法に違反するものでもありません。

質問 フレンドペーカーにて

製造されているパンは味がよくありました。

市長 給食パンの製造は現在フレンドペーカーに委託して行なっていますが、専門的な人に依頼して調査したい。

その他、養老年金月額支給の実施、市民の要望陳情の処理方法の改善などについての要望がありました。

誌面の都合により通告質問の一部と再質問を割愛させていただきます。ご了承ください。

市内施設めぐり⑩ 県暖地園芸試験所

千葉県暖地園芸試験所は山本の山の上にあります。鴨川行か千倉行の日本バスに乗り、安房農業改良普及所前で下車、山本の踏切を渡って舗装されたばかりのゆるい坂道を登りつめます。この間約二十分、山と山の間を利用して、十七・二ヘクタールの傾斜面には果樹園、花き園そ菜園が広がっています。

この試験場の前身は市内内亀ヶ原にあった千葉県農事試験場安房分場。それが昭和八年に設置されたといえます。四十一年近くの間暖地帯の園芸振興のために試験や、研究を続けていることになりました。

一般会計で

1,475万円を追加

45年度決算 実質2,705万円の繰越し

9月定例市議会報告

九月定例議会が十七日から二十八日までの十一日間にわたって開かれました。審議されたのは、四十六年度の一般会計ほか三特別会計の補正予算はじめ議案七件報告一件です。

いずれも原案通り可決しました。



↑沿道に花が植えられる「フラワーライン」

▼一般会計の補正予算 歳入歳出それぞれ千四百七十五万五千円が追加され、総額二十一億千五百七十七万二千円になりました。おもなものはつぎの通り。

衛生費：処理場で使うブルドーザーとダンプカーの借上料に百二十六万三千円。

水産業費：西岬と富崎の漁業構造改善に、県補助金二百二十万五千円に四十二万九千円を加え補助する。

観光費：県から委託をうけ、フラワーラインをいかに花を植える事業に三百六十万円。

教育費：館山小防音校舎の給排水、換気工事に六百七十一万四千円。また、図書館外構工事費として百五十九万九千円など。

▼特別会計の補正予算

国民健康保険会計：療養給付費として国から支出された六百

市長 海上公害の対策は 答弁 上水道県管移管が最適

質問 ①年々ひどくなる海上公害に対して、どんな対策をたてているか。 ②西岬に内定したヨットハーバーについて、ヨットと漁師との接触事故など憂慮される。関係漁業者と航行の安全について話し合いをする必要があると思うがどうか。

市長 ①「海洋汚染防止法」ならびに「廃棄物の処理及び清掃に関する法律」で、海の汚染についてはきびしい規制が行なわれます。市としては、汚染の実情によっては、国の研究調査資料にもとづき、漁協、観光協会などと相談し、各方面に陳情したい。また、海や川へのごみの不法投棄の防止につとめるつもりです。

②ヨットハーバ

水道事業を市営に

質問 ①これまで学校建築費や道路舗装など、一般財源の不足を寄付に求めてきたが、四十七年度の予算編成にさいしても一般財源の不足を寄付に求めるのか。 ②水道事業を市営にしたい。 ③中央ダムの余水がどうするか。

市長 ①寄付のあった場合はありがたいいただきます。寄付自体は法律に違反しないと考え

「市史」について

質問 ①先ほど発行された「館山市史」は、構成に欠点があり、内容がかたよっている。また誤字、誤植も多いが、この点の扱いをどうするか。 ②道路舗装にさいして、地元負担金としてをどうとっているか。これは地方財政法に違反するのではないか。

秘書課長 ①市史は明治百年と市制三十周年を記念して短い期間にまとめたものです。したがって多少の誤りがありますので来年度予定している資料編を補正版にします。また誤字、へ

通告質問から

てきた同改良区の四十五年度の決算は、歳入八千七百九十四万八千五百三十三万円で、歳出八千五百三十三万円で、百七十七万九千円を繰越した。

▼安房郡市広域市町村圏事務組合の規約改正 組合で処理する事務に、新しく不燃物処理施設、火葬場の設置、消防救急業務、職員研修に関するものを加えるための改正。

市長 ①は県が設置しますが、県を中心に漁協、市とで委員会をつくり、この管理運営については支障のないようにします。

水道事業を市営に

質問 ①先ほど発行された「館山市史」は、構成に欠点があり、内容がかたよっている。また誤字、誤植も多いが、この点の扱いをどうするか。 ②道路舗装にさいして、地元負担金としてをどうとっているか。これは地方財政法に違反するのではないか。

秘書課長 ①市史は明治百年と市制三十周年を記念して短い期間にまとめたものです。したがって多少の誤りがありますので来年度予定している資料編を補正版にします。また誤字、へ

有線テレビ

放送開始めざし準備中

全国はじめての試みである、「館山市教育有線テレビ」計画も、北条幼稚園隣りに放送センター建設が着手され、来年四月放送開始をめざして、着々準備が進められています。

そこで、この有線放送テレビのあらましをお知らせしましょう。

今日の教育はもはや地域の学校だけで行なわれるものではない。市や県、そして日本はもとろん世界のできごとが、いながらにしてわかる時代です。このような時代に生きる子どもは、地域の中にとじこもることなく、すぐれた情報とおたがいの意見を交換することによって、より教育効果をあげねばなりません。地域に密着し、しかも多くのすぐれた情報をとりいれ、地域の総合的な教育体制をつくりあげることが、館山市教育有線放送のねらいです。

ねらい

この放送のしくみは、放送センターを中心として、市内の幼稚園、小中学校、公民館を有線（同軸ケーブル）で結び、いろいろな資料を提供します。そして学校教育、家庭教育、社会教育の三者を結びつけます。有線といっても農協の有線放送とは少し違います。画像も音声も送りますので、同軸ケーブルという特殊な線で送ります。

放送センター

北条幼稚園の隣りに建設中の建物が放送センターです。学校や公民館と連絡しあって、必要

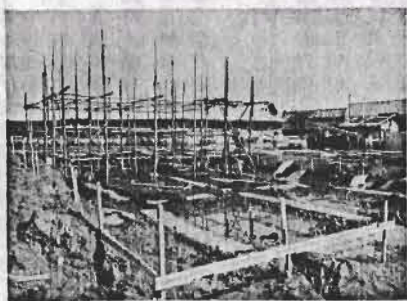

建設が始まった放送センター

な放送を送り出します。この場合のチャンネルは現在のテレビの空きチャンネルである5、9、11を使います。ここにはスタジオ、調整室、アナウンス室などが設けられま

●スタジオ：テレビ放送をするための部屋で、放送用のテレビカメラや照明器具が設置され、生放送ができます。

●調整室：放送のための心ざう部で、いろいろの機械器具が置かれ、いつでもきれいな画像や音色が送り出されるように、調整したり監視したりする部屋です。

●教材製作室：放送に必要な準備をしたり、資料を作る部屋です。

●教材室：各学校共通に使う教材

放送方法

放送の方法は、センターから三つのちがった放送番組を同時に送り出すことができます。また、各園、各学校、各公民館からの現場中継ができ、たがいに活動の様子や意見の交換ができます。さらに電話回線を使って音声で連絡ができ、映像の良否や質問などを迅速に処理することができ

各園・各学校・公民館に

それぞれの施設では、家庭用の受像アンテナを立てて自由に全国放送が視聴できます。またカメラを接続しますと学校内の様子をテレビにうつすことができます。さらに、VTRを使うと録画した番組も見られます。VTRというのはビデオテープレコーダーのことで、この機械

教育

47年4月

全国初めて



はテレビの絵も音も収録できます。たとえば、昼間忙しかったため視聴したくともできない番組があった場合、放送センターに頼んでおけば録画します。そして都合の良い時にVTRと録画済みのテープを借り、公民館のテレビにつなげば視聴することができます。

そのため各学校の普通教室と特別、公民館には十九型テレビを設置し、センターからの放送

と学校独自で作成した資料も視聴することができ

特に幼稚園にはカラーテレビを置き、園児に親しみをあたえ情操教育に役立てるようにします。

公民館には、普通アンテナのほかU・H・Fのアンテナをつけ、センターからの放送と一般放送が視聴できます。たとえば、社会教育番組が9チャンネルで放送されている時は、チャンネルを9に合わせればよいのです。またスイッチを一般放送に切り替えれば、従来の1から12までのチャンネルと千葉テレビも見ることができ

放送番組

幼稚園には自然や社会の季節的な移り変りの様子や物語などを放送します。

刷にふみきる予定ですので、ご希望の方は市秘書課（電話二一三一一）内線30、31番へお申し込みください。

頒布価格は二千五百円です。

※予約申込みをしながら、まだとりにみえない方があります。早目に秘書課にとりにおいください。

青年館建設急ピッチ

青少年健全育成とみなさんのこのいの場をかね、毎年いくつ

学校には、学習に必要な資料や生徒の活動状況、先生には研修のための番組を放送します。公民館にはいろいろな講座や分館ごとの意見交換の番組を放送し、地域の人たちの研修用に使います。

◆ ◆ ◆

このような構想にたった館山市教育有線放送は、放送によってすべてを教育するのではなく、現場の立場で放送を利用し、教育の本質である「人と人とのふれあい」を大切にしていこうことにおいて変わりありません。

九月号の訂正

▼三ページ市内施設めぐり鳩山荘の記事中「夏の予約は二月一日」と。料金は「おとな千四百円、中学生千二百円、小学生千円」と。

かの青年館が建設されています。ことしは神明町・大賀・浜田・中里の四カ所と決定し、その建設が急ピッチで進んでいます。

約二十三坪の建物には集会室、管理入室、炊事室、洗面所があり、集会室は部落の集会やお年寄りの骨休みに利用できます。また卓球台・図書・パレーポールセットなどもあります。いつでもだれでも使えます。お気軽にご利用ください。

無料巡回交通相談

とき 11月16日 10時～15時
12月21日

ところ 市役所市民相談室
市役所交通課でも毎日ご相談を受けています。秘密は守られます。お気軽においでください。



NHK千葉FM放送

九月からNHK千葉FM県域放送（JOMPIFM八〇、七メカヘルツ）がはじまりました。

番組内容

- 県内ニュース（毎日）
- ▽「いのこのひととき」（木）
- 後〇：一五一一：〇〇
- ▽「くらしの話題」（月・金）
- 後六：〇〇一七：〇〇
- ▽「リクエスト・アワー」（土）
- 後四：〇〇一五：五五



水族館たより

タカアシガニ

日本特産の世界最大のカニとして外国の博物館では人気集中とのこと。脚を左右にのばすと三寸を超える。百斤の深海底をのしりし歩く姿はみごとです。

茨城県から鹿児島県間に生息し、特に千葉県に多い。時おり魚刺網にひっかかる。

肉はまずいので、甲らに鬼の顔を書いて、魔よけに使う程度。今は水族館入口の壁かけ標本になっている。

昭和四十八年に千葉県で開催される第二十八回国民体育大会を象徴するシンボルマークに、柏市に住む我孫子市立布佐中の及川保之さんの作品が入選しました。

若潮国体シンボルマーク決る





市民登場

貝細工を作り、それを趣味とも仕事ともしているおばあさんがいる。市内長須賀百五十五番地に住む室町孝(64才)さんがその人。

室町さんは富浦町のお寺の一人娘として生まれたが、当時画家であった亡夫と結婚し静岡に移り住んだ。早くして夫に死に別れ地引の手伝いをしたり、商売をやったりしたという。きれいに出来上った作品を見ていると、地

貝細工を作るおばあさん
室町孝さん

大きなことはしてありません。しかし作品には自信を持っていて、「自分の口から言うのもおかしいですが、ここに出来ているものは貝細工でなく工芸品です」と言いきる。夜寝ていてもアイディ

お寺の一人娘として生まれたが、当時画家であった亡夫と結婚し静岡に移り住んだ。早くして夫に死に別れ地引の手伝いをしたり、商売をやったりしたという。きれいに出来上った作品を見ていると、地

高じてこんなになりました。最初つばや箱に貝をはりつけたことから始め、十二年程前からさ

出して仕事を始めるという。デパートや展示会に並んだ自分の作品の前で足をどめた人たちが批評をしてくれるのを聞くことが楽しみという。「時には頭

「好きな仕事があるからしあわせです。何もすることがなければあきになってしまいますよ。」という室町さんは充実した老境を送っている。

優良組合に感謝状

納税組合長会議開かれる

九月八日市民センターで市税の納税組合長会議が開かれ、功労のあった十七組合と、十三名の組合長、役員の方に感謝状が贈られました。

市の仕事はすべてこうして血の流るような苦しみを納められた税金によってまかなわれています。今後も、市民のみなさんの積極的なご協力をお願いします。

老齢福祉年金

障害者の方には 65歳から支給

病气やケガで重度の身体障害者になった方には障害福祉年金が支給されています。しかし、

これは障害の程度が一級の人々だけでした。それが、障害の程度が二級の人々には、本来七十才から支給される老齢福祉年金が六十五才から支給されることになりました。

支給の時期はことしの十一月分からで、年金額は二千三百円です。

現在、年齢が六十五歳以上で二級程度の障害の状態にある方は、十一月になったらすぐ請求手続きを、また六十五歳に達していない方は六十五歳になり次第年金の請求をしてください。

婦人科 がん検診車館山へ

11月30日～12月2日

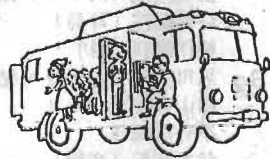

最新式の婦人科がん検診車が、ことしも、十一月三十日から十月二日まで館山にきます。場所は市民センターです。

がんも早期に発見し、早期に治療すれば決して恐ろしいものではありません。あなた自身を守るため、おつくりがらずにぜひ



↑夏には近くの長尾川をせきとめたインスタントプールができる。

授業は複式。学年は六年あってもクラスは三つ。学科によっては全校生徒がいっしょの教室で勉強する。ここではひとりひとりが主人公だ。



県内一小さな学校十如小学校は山の中にいる。生徒数十五名、先生は太田校長先生を含め四人。生徒たちは、交通事故や公害の心配のないここで、勉強に遊びにと楽しい毎日を過ごしている。町の子に比べ、大らかですなおだ。



↑創立は明治七年と古い。この学びやからたくさんの子どもたちが巣立っていった。

カメラで訪問



←音楽の時間。大きく口をあけて一生懸命歌う。

青少年相談員さま 第四期の青少年相談員百十五名のみなさんがまじりました。これから三年間、青少年のために活躍していただきます。



←楽しい給食。みんな好き嫌いはない。きれいに食べる。↑体はあまり大きくないが、山の子だけあってねばり強い。

市の数字あれこれ

自動車台数

市内の総自動車数は一万二千六百六十三台(三月末現在)で、四年前の約二倍。一世帯一台の時代も遠からずの勢いです。特に多くなっているのは普通四輪で三倍以上にふえています。これにくらべ三輪車は増え、なおバス・タクシーは、定期バスが九十台、観光バスが二十五台、タクシーは八十五台です。

10月26日に行政相談

千葉行政監察局が、当市の行政相談委員と協力して「行政相談所」を開設します。国や県、市など役所の仕事に苦情や疑問、意見や要望をお持ちの方は、お気軽にご相談ください。相談はすべて無料です。

とき 10月26日(火) 10時～15時

ところ 市役所市民相談室