

広報 たてやま

■昭和46年8月号(毎月15日発行) ■発行/館山市役所 ■電話/② 3111(代表) ■No.245

7月分人口の動き

総人口	56,469人
男	27,186人
女	29,283人
世帯数	16,611世帯
出生	76人(男42・女34)
死亡	33人(男21・女12)
転入	309人(男187・女122)
転出	231人(男132・女99)

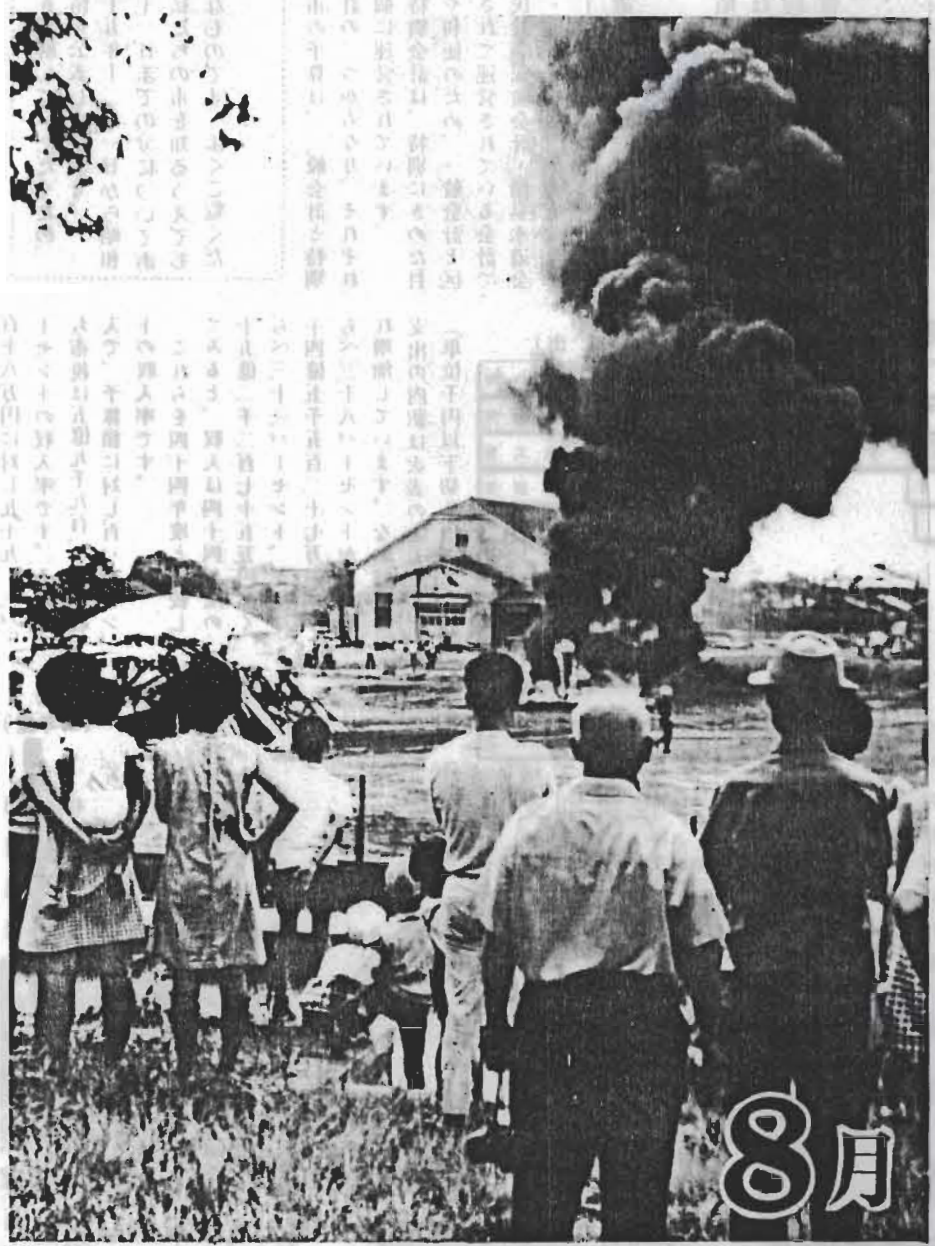

「市民のみなさん、大地震が発生しました。」
「火を消してください。」
ガスの元栓をしめてください。」
七月十五日、関東大震災程度の大地震を想定して防

災訓練が行なわれました。場所は旧北条小跡。自衛隊、警察、消防署、市役所、それに六軒町三町内のみなさんなど、約千人が参加した大がかりなものです。
九月一日は「防災の日」。

災害にあった時のうろたえをいからかでも防ぐために、ふだんから心の準備が必要です。お宅では災害にたいする心がまえや準備はできておられますか。
(写真は防災訓練の様相)

今月の納税
市県民税二期
納期限は八月三十一日

8月

3歳児・乳児健康診査

母子手帳、健診票、ことばの相談票(3才児だけ)
※当日、都合の悪い方や通知もれの方がおりましたら、もよりの会場でお受けください。
館山、北条の乳児健診は9月中に行なう予定です。

□該当児 乳児…45年4月1日～46年3月31日までに生れた赤ちゃん。
3才児…43年中に生れた幼児「ことばの相談」も受けます。

□通知 個人宛。通知のないときは保健課までご連絡を。

□お待ちいただくもの

期日	時 間	会 場	対 象	児
8.26	13.30~15.00	九重小	3才児	乳児
27	"	船形小	3才児	"
30	"	那古小	3才児	"
31	"	館野小	3才児	乳児
9.1	"	神戸小	"	"
2	"	豊房小	"	"
3	"	西岬小	"	"
6	"	富崎小	"	"
7	"	那古小	"	乳児
10	"	船形小	"	"
17	13.30~15.30	館山小	3才児	"
22	"	館山北市民センター	"	"

休日当直医

- 8月22日
長須賀医院(内・外・児) 2-0481
北条病院(内・外・児・産婦) 2-0027
北松医院(耳鼻) 2-0084
- 8月29日
江口医院(内・外・児) 2-2332
伊賀病院(") 2-1180
西岬診療所(") 9-0030
高木医院(産婦) 2-3302
白幡医院(耳鼻) 2-0381
- 9月5日
野原病院(内・外・児) 2-0333
館山病院(") 2-1122
小谷肝医院(") 2-2089
清川医院(産婦) 2-0390
斉藤眼科(眼) 2-0656
- 9月12日
鈴木病院(内・外・児・産婦) 2-0008
山崎病院(内・外・児・耳鼻) 2-3260
渡辺医院(内・外・児・産婦) 布良 47
- 9月19日
安藤医院(内・外・児) 2-0293
北条病院(内・外・児・産婦) 2-0027
神作眼科(眼) 7-2845



おしらせ

身障者職業更生助成
県では、身体障害者手帳の交付を受けている満十五歳以上の方で、職業技能の習得に努めておられる方に、助成金をさしあげています。
助成は事業主に委託しておこないます。
●金額 一人一カ月三千円以内
●期間 一年以内

戦没者のご遺族へ
戦没者のご遺族、戦傷病者でつぎの国庫債券をお持ちの方、換金希望がありましたら市福祉事務所窓口へご相談ください。ただし事業資金に限りません。
●債券種類
(1)特別給付金国庫債券
(2)特別弔慰金国庫債券
(3)第二回特別給付金国庫債券

防炎の講演会
▽時 九月九日13時30分～16時
▽場所 市民センターホール
▽講師 東大名教授 河角廣
▽演題 「関東地方南部での大地震発生と防炎の心得」
▽主催 千葉県南部防炎気象連絡会・館山市 入場は無料
▽後援 館山測候所
▽宅地建物取引主任者試験
宅地建物取引法にもとづい

事業資金の融資
中小企業のみなさんに、事業資金として毎月次のとおり融資しています。ご利用ください。
●貸付金額 運転資金百万円
て、次のとおり行なわれます。
▽試験日時 十一月七日(日)午後一時から三時まで。
▽申込受付 九月二十八日から十月四日まで(日曜日を除く午前十時から午後四時、土曜日は正午まで)
▽申込用紙の配布 九月六日から十月四日まで、千葉県土木部宅地課で配付。
▽合格発表表 十二月中旬予定
試験場や受付場所などは後日告示されます。

市民の声
ハガキで市役所秘書課広報係宛どうぞ

●期 間 運転資金一年以内
●事 業 資金二年以内
●利 率 年八・七五割
●条 件 一年以上同一事業を営む市税の完納者。
●申 込 場所 千葉銀行、千葉興業銀行、太陽銀行、千葉相互銀行の市内各支店および館山信用金庫。
●申 込 期 日 毎月十日まで。
●くわしくは取り扱い金融機関商工会議所、市役所商工観光課にお問い合わせください。



館山市の財政の

前年度に比べ 収入は33%、

昭和46年5月末現在 人口56,061人

昭和45年度特別会計決算

会計別	昭和45年決算額	昭和45年当初	昭和46年当初	比較
国民健康保険会計	378,014,209 363,328,555	342,123,000	404,659,000	62,536,000
簡易水道会計	24,197,615 24,197,615	20,057,000	39,684,000	19,627,000
と畜場会計	5,852,023 5,062,503	5,008,000	20,649,000	15,641,000
休養施設会計	32,476,522 32,157,759	32,268,000	34,525,000	2,257,000
ユースホテル会計	6,378,606 6,036,778	6,303,000	6,401,000	98,000
西部簡易水道会計	33,559,417 33,559,417	42,180,000	154,283,000	112,103,000

市債

現在高は五億九千万
市の収入には市税や、国、県からの支出金などのほかに市債(借金)で資金を得ているものがあります。土木工事、学校建設、公営住宅の建設など大規模

市で所有している財産

土地	2億5203万円
50,528㎡	
建物	10億8507万円
92,846㎡	
プール(8)	1億4060万円
自動車(77台)	4035万円
さん橋(3基)	1480万円
基金	1300万円
有価証券	25万円
子託金	1700万円
出資金	515万円

な仕事をするとき一度に多額の支出をすることが、財政上困難なこと、またその負担を将来にわたって市民のみなさんに等しく分担していただくために、簡易保険や国民年金の積立金などからお金を借りています。
この現在高は、四十六年五月末現在、五億九千三百二十六万円です。

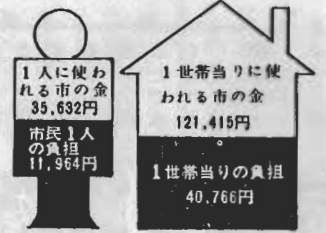

市民の税負担

福祉センターに一億三千三百八十一万円
都道府県貸付金 城山公園整備に二千百六十四万円
その他 消防署施設整備に五千三百六十六万円

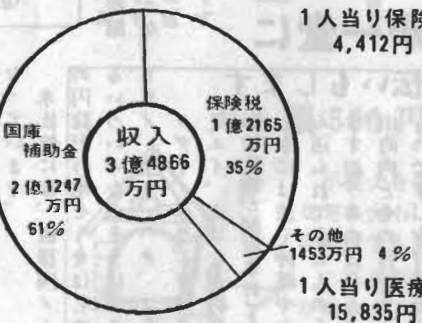

45年度保険財政

この市税は市民一人当りいくらの負担となるでしょう。
四十六年度では、一人当り一万九千六百六十四円、また一世帯当り四万七千六百六十四円になります。
これに対して市では、市民一人当りに負担していただく約三倍の仕事を行います。それは一人当り三万五千六百三十二円、一世帯当り十二万一千四百五十五円となっています。

あらまし

45年12月1日から
46年5月31日まで

財政白書

支出で38%の増加

昭和45年度 決

世帯数 16,453 世帯

昭和四十五年度の一般会計予算は当初十七億五千六百万円、前年(本年一月)公表の時は十八億四千三百三十二万円でしたが、その後予算の補正が行われ、最終予算額は二十億三千八百十八万四千円となりました。
その収支の状況をみると、本年五月末現在の収入済額が二十億二千四百六十六万円に対し、支出済額は二十億千二百六十四万四千円となつています。
収入では予算額二十億三千八百十八万四千円に対し、

一般会計

市の予算は、一般会計と特別会計の二つからなり、それぞれ個別に運営されています。
特別会計は、特別にきめられたりや利便のため、一般会計と区別されて運営されている会計で国民健康保険会計・簡易水道会計・と畜場会計・休養施設会計・ユースホテル会計・西部簡易水道会計の六つがあります。



市の「家計」を理解していただくため、毎年三回財政事情を公表しています。
今回は昭和四十五年十二月一日から昭和四十六年五月三十一日までの分についてお知らせします。私たちの市を知るうえで、つとめたいせうなものです。よくご覧ください。

昭和45年度決算額

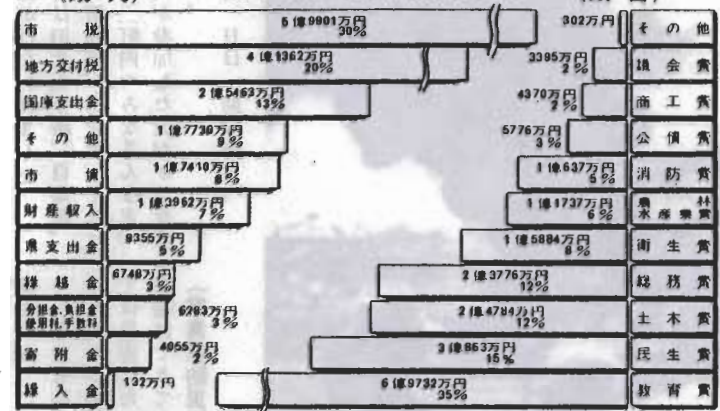

市税の内訳

四十六年度

市民税	2億3813万円
固定資産税	2億4390万円
軽自動車税	1830万円
市たばこ消費税	9550万円
電気ガス税	4022万円
その他	3461万円

性質別支出内訳

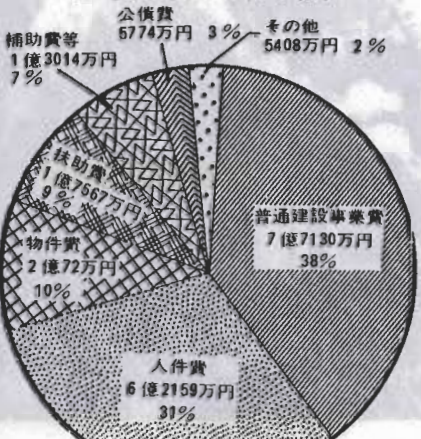

主な建設事業 (45年度)

老人福祉センター	4235万円
青年館	1090万円
河川水浄化装置	262万円
農村協同館	230万円
豊房育成牧場	2144万円
普通建設事業費	7億7130万円
その他	6883万円
那珂川水浄化装置	9085万円
那珂川水浄化装置	1億9200万円
那珂川水浄化装置	797万円
北条幼稚園	3270万円



こことし3月に完成した萱野団地

「市民の声」 ぞくぞく 市長を囲んで 市政を語る会

霊きゅう車
今年度中に配置

▼質問 市で霊きゅう車を購入する予定があるか。
市長 昨年発足した安房郡市広域市町村圏事務組合で火葬場霊園の整備として、霊きゅう車葬祭用具などを今年度中に購入する予定で、現在厚生省に免許申請中です。

▼質問 井戸水の水質検査の結果、飲用不適となった家庭に、

市で消毒のための薬剤を支給する考えはないか。
水道課長 水は生きものです。このために常時薬剤を支給することは困難ですので、水道の敷設してあるところは、原則として水道に加入していただくようお願いします。

▼質問 ゴミの収集が市内全地区に拡大されたが、農家では自



庁舎新館落成

冷暖房完備の3階建

いままでの建物の西側に、市庁舎の新館が完成しました。冷暖房完備で、工事費は2,770万円、延べ面積771平方メートル。

一階は特製タイルばりの水を質検査室と自動温度調節機を備えた電子計算機室、二階は議員控室、小会議室、機械室、三階は交通課、企画課、開発公社、三芳水道企業団です。



水族館

市内施設めぐり⑧ 水族館

館山さん橋のそばに水族館があるのをご存知でしょうか。正式には千葉県水産共同実習所といいます。これは昭和四十年に、安房、勝浦、銚子の各水産高校の水産生物の実験航海運用などの実習の場として建てられたものです。しかしせっかく建てらるなら、水族館として一般に公開したらという事で水族館が一階につくられました。

二階はウニの生態や海草研究のための標本・実

海の生物が一堂に 宿題解決のお手伝いもします

長いと思っていた夏休みもあと十日余り。採集した貝の名前がわからなかったり、海草の標本がでかいで困っている小中学生はいませんか。さっそく利用しましょう。

水族館の利用期間は毎年四月から十一月末日まで。入場はもちろん無料。ところは館山一五六四番地、電話は二二二〇六九。これまで訪れたことのなかった方もひまをみて一度おでかけください。

西部簡易水道通水

西岬・神戸地区に待望の「水」

昨年十一月着工以来、急ピッチで工事が進められていた西部簡易水道が完成、七月十七日通水式が行なわれました。来年三月までに全工事が完了する予定です。

給水地域は神戸・西岬の八百五十戸三千六百人。総工費は一億六千五百九十六万円で、一日最大千リの水が給水されます。

生活用水としてばかりでなく、観光産業発展のため大きな役割を發揮するでしょう。

これで市内には、宮城・西岬南条・南部の各市営簡易水道と北条・館山を給水している房州水道、船形・那古の三芳水道と豊房を除くほぼ全市内に水道がひかれたことになりました。

市民課窓口

老眼鏡



のような方のために、老眼鏡三つを市民課窓口で備えつけました。強度・中度・弱度の三種類があり、ほとんどのお年寄りに大丈夫です。現在、市民課では

きょうもどこかで

昭和45年中に市内で起きた交通事故

主な原因

転認反転	見不遠	運確違	行行	不安徐酒
りり	りり	りり	りり	りり



船形小プールが完成

市内の学校プールは七つに



船形小学校のプールが完成しました。幅十五尺、長さ二十五尺の七コースで、このほかにシャワー、洗体そう、浄化装置などの設備があります。地元のみならずのご協力を感謝いたします。

これで市内の学校プールは七つになり、今年度はほかに北条神戸、館野各小学校のプール建設が予定されています。

電気器具は正しく安全に 夏に多い感電

夏は扇風機、冷蔵庫などの電気器具が大活躍しています。正しい電気知識を身につけ、安全に使いましょう。

ぬれた手で電気器具をさわるのは危険です。感電しないよう無料です。電線に防護管を

よくふいてから扱います。コードやソケットから、たこ足のように分岐してたくさん器具を使うと事故の原因になります。なるべくコンセントから

夏に多い感電

▽や○のマークをご存知ですか。通産省の検査に合格した電気製品についているマークです。器具を買う場合にはよく確かめ

犬1頭500円で買います

不要犬を保健所にお持ちになった方に大小にかかわらず1頭500円の報償金をさしあげます。土曜日の午後、日曜祝日を除いた毎日。印かんもご持参ください。

結婚祝に一万円

結婚して共に農漁業に従事している方には、奨励金一万円が贈られています。これは本人からの申請によって贈っていますので、婚姻届出のとき市民課または、結婚相談所でおたずねください。

私たちの自然や健康を守るため

農薬使用を大幅に制限

農薬取締法が改正



農作物の病虫害の予防や、除草のため農薬がきかんに使用され、大きな効果をあげています。

しかしその反面、田んぼでザリガニを追う子供の姿や、庭先を飛びかきホタルの姿は、あまり見られなくなりました。そして時には川に流れこんだ農薬のためたくさんの川魚が浮き上がったり、野菜やそのほかの食品から農薬の残留分が検出されたり、大きな社会問題となつてい

このような農薬の害から私たちの自然や健康を守るために農薬取締法の改正が行なわれ次の農薬は使用できなくなりました。

- 有機燐製剤のうち特定毒物に散布、塗布する以外は使用禁止。
- エチルパラチオン、メチルパラチオン(ホリドール)テップ(ベストックス) 全面使用禁止。
- BHCを含む製剤(BHC サッチューコート、スモレート、ホスエルジエト等)は、たまばえ類、松くい虫類などの樹木につく害虫を対象として、果樹を除いた樹木のみ使用可能。その他の用途には使用禁止。
- DDTを含む製剤(DDT、ヒトン、メオパール、ホスピット等)で、害虫防除に用いられる薬剤は販売禁止(使用禁止)。
- アルドリリンサビヒョウタンゾウムシなどの樹木の苗木につく害虫の防除と、苗木を育成する土壌に混和する以外は使用禁止。
- アルドリリン松くい虫類などの樹木につく害虫の防除、伐採された樹木、そのほかの樹木、根株に散布、塗布する以外は使用禁止。
- エンドリンエカキムシ(ミカンハモグリガ) そのほかのかんきつ類につく害虫を対象に、かんきつの幼木に散布する以外は使用禁止。

酸性ひ酸鉛(ひ酸鉛) 夏みかんの滅菌処理のための散布は、二五〇倍以上に薄めた液を限度としてできる。

これらの農薬は、決められた使用目的に反して使用すると罰則を受けます。

現在所持している方は至急処分してください。くわしくは、市役所農産課、安房支庁病害虫防除所、安房農業改良普及事務所、市農協指導部におたずねください。

昭和46年8月15日

老齢年金の支給がはじまりました

65歳になったら請求を

国民年金の老齢年金が設けられて十年。さる七月七日この年金を初めてうけることになった六人の方に、年金証書が手渡されました。

これは年金発足当時の昭和三十六年、満五十歳から五十五歳までの方が任意で加入、それぞれ十年間に二万五千八百円を積み立て、六十五歳になったときから年六万円(月五千円)の年金が受けられることになったものです。

この六人の方のほかに、市内には年金受給資格者は約七百五十人いらっしゃいます。六十五歳の誕生日がすぎたら忘れずに

裁定請求書を市役所市民課におたずねください。

お持ちいただくもの：第一回国民年金手帳、第二回国民年金手帳保管証、印鑑。

支払いは：銀行と郵便局の窓口でいたします。希望する支払機関をきめてから、請求においでください。

※繰上げ、繰下げ支給：満六十五歳にならなくとも、六十歳をすぎれば希望により、六十歳からでも受けられます。年金額は終生減額されます。反対に、繰下げ支給といつて六十六歳から七十歳の間の希望する年齢まで待つて、年金を受ける方法もあります。

くわしいことは市民課へおたずねください。



↑老齢年金受給第一号のみなさん

市民生活

夏といえばユカ、夕姿の夕涼み、そしてそこから連想されるものが、うちわ。扇風機、クーラーに一時おされたその人気も、今また盛り返している。市内船形二七六に住む三平さん(六三歳)は、このうちわ製造を行なっている「館山団扇の女主人、三平さん」がう

手一つで盛り返している。一口にうちわ製造といつても、その過程はいくつにも別れている。竹をそろえ骨を作り、紙を張り、裁断する。それらをすべて手仕事で行なう。

うちわづくりにはげむ

三平さん

「主人がいるうちに何でもやってみて覚えておいたのが強みです。話しながらも、セッセと手が動く。十五、六年も女一人でやってきましたから、この房州竹を原料に年産五百万本

防災シリーズ ②

非常持出し品は最少限に

もし緊急に避難しなければならぬような災害(台風、大地震など)にあつたとき、あなたは何を持って避難しますか。避難するときは身軽でないか。思うような行動がとれません。非常持出し品は最少限にしましょう。

次に一応非常用として考えられるものをあげます。必要と思われれば、あなた自身にとつて必要と思われる物、大切な物は常にそのありかを知っておき、いつ災害にあつてもあわてないよう心がけたいものです。貴重品などはまとめて同じ場所に保管しておきましょう。

館山消防署



- 現金、貴金属類 ○通帳
- 印鑑 ○医薬品類 ○ヘルメット、帽子類 ○衣類
- 食料品 ○水筒 ○トランジスタラジオ ○懐中電灯 ○容器類(ふろしきなど) ○洗面用具

わらび座公演

9月2日(日)午後6時

とちぎホール 入場料 600円

部門制を採用 税務所の機構改革

七月十日から、税務署の仕組みがかわりました。納税者や課税物件が増加したため、従来の「課」「係」の仕組みを、専門官を中心とした「部門」体制にかえ、能率的な事務運営をするためです。

今までの「直税課」と「間税課」が廃止され、「所得税、資産税部門」「法人税源泉徴収部門」「間税部門」の三部門に分かれ、「課長」はそれぞれの部門の、「統括国税調査官」となりました。また今までの「徴収課」は「管理課」という名にかわりましたので、納税証明書の請求は

管理課管理係へ、納税は管理課徴収官にお申し出ください。

総務課	総務係	総務、会計、広報、申告書の受付
管理課	管理係	納税の管理、納税証明書の発行
	徴収担当	滞納整理、税の徴収
所得税部門	所得税担当	所得税事務一般、青色申告指導、所得税の指導と調査
	資産税担当	資産税事務一般、指導と調査
法人税源泉徴収部門	法人税担当	法人税事務一般、指導と調査
	源泉所得税担当	源泉所得税事務一般、指導と調査
間税部門	間税担当	間税事務一般、間税の指導と調査、検査