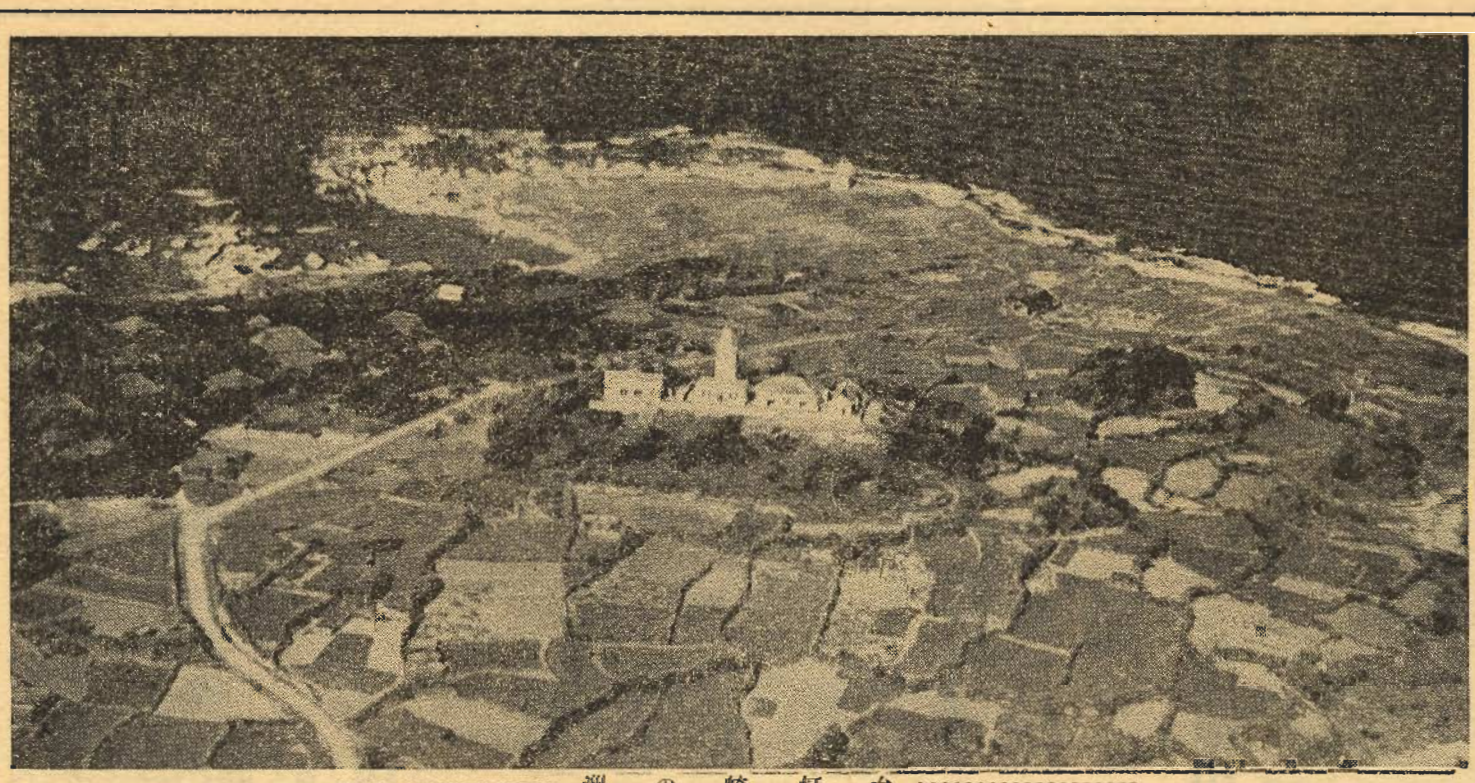

洲の崎灯台

館山市広報

発行所　館山市役所
館山市北條1087番地
電話館山67・68・188番

年頭の辞

六万市民と相携えて
名実共に観光都市實現に

館山市長　畑村利男

新年明けましてお目出度うございます。

私はこの申年の新春にあたりまして「見ざる聞かざる、言わざる」の三匹の猿の諺をもじり、この逆をまいりまして、「見ざるざる、聞かざるざる、言わざるざる」即ち見る聞く言うを本年のモットーといたしたいと思うのであります。

新年の日の意義を簡単平凡に言い表はして誠に妙味津々たる言葉であると存じます。

そして又大いに私なりの意義、見解も述べさせて頂き實行に移して参りたいと思うのであります。

私も漸く市政のこの年生ともなり、私なりに大いに歩長して参り、多少の自信を持つて参ったのであります。

誠に限られた財政と赤字財政を背負つた現在では徒らに積極的な市政は大いに慎重すべきことであり、又強力的な行政でありますので、方面々々による不平不満はあるでありましょうが、来るべき大館山市を期して重点的な施設によつて一歩一歩もりあがつてくる新の發展を望むものであります。

教育施設の拡充も未だ残された仕事は多々あるのでありますが、第一段階として、船形小學校講堂新築並びに校舎増築、北條小學校、富崎小學校々舎増築を終了、四市も感を工事に着工その軌道にのりましたので本年は内には市民の納税意欲の増進を図り、又悪質な滞納者には徹底的な滞納整理を断行いたし、外に對しては房州の三角帶の頂点、房州の代名詞的存在であるとの館山市の意義、見解も述べさせて頂き實行に移して参りたいと思うのであります。

私も漸く市政のこの年生ともなり、私なりに大いに歩長して参り、多少の自信を持つて参ったのであります。

誠に限られた財政と赤字財政を背負つた現在では徒らに積極的な市政は大いに慎重すべきことであり、又強力的な行政でありますので、方面々々による不平不満はあるでありましょうが、来るべき大館山市を期して重点的な施設によつて一歩一歩もりあがつてくる新の發展を望むものであります。

教育施設の拡充も未だ残された仕事は多々あるのでありますが、第一段階として、船形小學校講堂新築並びに校舎増築、北條小學校、富崎小學校々舎増築を終了、四市も感を工事に着工その軌道にのりましたので本年は内には市民の納税意欲の増進を図り、又悪質な滞納者には徹底的な滞納整理を断行いたし、外

（2面へ）

一九五六年の新春を寿ぐ館山市

年頭の辞

館山市長　石井潔

二大政黨確立により國民の要求する政治が強力に推進され、必ずや地方自治体にも好影響が期待され、これも新年の明るい見通しの一つであると信じます。

以上申上げました通り昭和三十一年は期待のもてる一年でありますので、意義あらしめたいと念願いたしております。

終りに館山市の益々いよいよ幸多かれと祈念して、年頭の辞にかえる次第でございます。

戰後かつてないゆたかな安定感を與えてくれました。

この現實の明るさの内に迎える昭和三十一年こそ眞に意義ある且出度い年でありご同慶に堪えません。

館山市も合併後三年を迎えましたが、過去二年は合併の地ならしと財政の立て直し等のため全く苦難のつづきでした。しかし逐次安定の域に達しつつあり本年度の市政は、各面において前進的動きを示すものと確信いたしております。

殊に中央政界における保守大同団結の実現は政局安定の基盤となり、地方自治体にとつても好影響が期待されます。

議んで迎春を寿ぎ、市民各位のご多幸をお祈り申し上げます。

かえり見ますに昨年は全國的に米穀の大豊作のため吾々の食生活にも

（2面へ）

小學生の入選作品
納税標語とポスター

昨る十二月市税完納強調月間に市内の小學校児童を對象として、納税標語とポスターの募集を行つたところ、標語四十四点ポスター二十七点の應募作品をみ、選衡の結果次の通り入選者が決定し賞状と賞品がそれぞれ授與された。

納税標語の部

◎金　賞（三名）

いま一歩明るい館山納税で（神戸小學四年小川保男）税金は少しのうちに納めましょう（館野小學五年太田良弘子）納税で明るい學校良い道路（富崎小學六年吉田喜美枝）

◎銀　賞（三名）

みんなの為めだ、税金だそう（館野小學三年鈴木恒雄）ぼくは元気だ、とうちゃん納税（神戸小學四年寺田マキ子）ためない税金、ためるは貯金（館野小學六年林美智子）

◎銅　賞（四名）

性みよい館山は納税から（富崎小學五年橋川八重子）お父さんまず納税より勧定日（西小學六年安西りん子）一人の滞納、みんなの迷惑（神戸小學六年友野博子）納税は期日正しく納期まで（富崎小學六年青木明義）

納税ポスターの部

◎金　賞（三名）

神戸小學年　渡邊富美子
富崎小學年　石田正宏
館野小學年　正木文枝
神戸小學年　岡田久代
館野小學年　鈴木恵雄

◎銅　賞（四名）

〃　年　鈴木恵
〃　年　伸子
館野小學年　近藤順子
富崎小學年　黒川絹子
〃　年　沼野淳子
神戸小學年　川口
註　應募作品は各學年別に選衡いたしました。なおポスターは安房一高の吉田先生に審査をしていただきました。

自轉車鑑札の付替えをしましたか

先般以來各地ごとに自転車鑑札の付け替えを實施しておりますが、まだこれをしてない方がありますので、その方は至急鑑札を持參して市役所又は出張所で付け替えをして下さい。

近日中に無鑑札の検査を行う予定でおりますがその際、鑑札を取り付けてありませんと、ご迷惑のかかることがありますから早速届け出で取り付けをお願いいたします。

入學前児童の身体検査が實施になります

昭和三十一年四月から小學校に入學する児童に對して、身体検査を左記日割によつて實施しますから當該児童がそれぞれ検査を受けられるよう各保護者にお願いいたします。なお實施にあたりましては、児童の保護者宛個々に通知を申し上げます

館山地區　一月二十三日　午前一時から三時まで
北條地區　一月二十五日
那古地區　一月二十五日
船形地區　一月二十四日
西岬地區　一月二十五日
〃　一月二十三日
神戸地區　一月二十五日
富崎地區　一月二十日
豊房地區　一月二十七日
〃　一月二十三日
〃　一月二十日
館野地區　一月二十三日
丸重地區　一月二十六日

なお入學すべき児童は、昭和二十四年四月二日から昭和二十五年四月一日までに出生した者であります。

學令簿の作成は十一月三十日を基準としたので、十二月一日以後轉學届提出の際に住所の變更があつたときは、保護者はすぐにその旨を市教育委員會にお届け下さい。

二月の天氣

富崎測候所

概況

大陸の高氣壓は北偏して本邦に張り出し中旬頃帰帰沸に前線が停滞し北高型の氣壓配置となりましょう。また氣壓の谷がしばしば通過する傾向があります。ので雨又は雪の日が多く、中旬に一時悪天が続く見込です。

平均氣温は例年以下で日照も寒い日が多いでしょう。降水量はやや多い見込で積雪も例年より多いかも知れません。

二月の豫想

気温　やや低いかまたは平年並
上旬末から多く
降水量　やや少い。
降雪　例年より多いかも知れない。

富崎に於ける平年値

平均氣温（攝氏）
二月上旬　一〇・一度
二月中旬　一〇・六度
二月下旬　一一・一度

広報をどうみるか

世論調査の結果

広報は市民と市役所をつなぐ機関であります。昭和二十六年六月発刊されて以来、みなさまの御意見をいただいたり、或はお寄せいただいたりして常にみなさまの御希望にそうべく努力してまいりましたが、今後一層広報の発行とその活動の参考にいたしたく、去る十一月発刊以来始めての世論調査を実施いたしましたところ、みなさまの絶大なるご協力をいただき予期以上の成果をみることができ、今後大変参考になる結果を得ることができましたことを厚くお礼申し上げます。この程ようやく集計ができあがりましたのでご報告申し上げます。

毎号讀んでいる75%

❶市役所では館山市広報を全市に無料配布していますが、あなたはお讀みになりますか。

1. 毎號讀んでいる。	七五%
2. たまに讀む。	一九%
3. 届いても讀まない。	一%
4. 全然届かない	二%
5. 意見なし。	三%

これは廣報に對して市民がどのような関心を示しているかという根本的なものであり、今後に於ける広報活動の基盤を示すものであります。結果概要は右の通りでありましたが、その内4の「全然届かない」二%とありましたことは広報配達組織の不備をつくものであり今後一層改善していきたいと存じます。

❷讀まれているとすればその感想はどうでしょうか。

1. ためになる	七七%
2. あまりためにならない	一〇%
3. あつてもなくてもよい	七%
4. その他	一%
5. 意見なし	五%

この項は廣報の内容がみなさんにどの程度關心持たれているかと云う事を知るために行つたものであります。

結果を見ますと、一應現在の廣報が半数以上の共感を得ていることがうかがいえて、心強く思われましたが一方「あまりためにならない」一〇%「あつてもなくてもよい」七%は見逃すことのできない数字であります。

❸現在の広報の内容はむずかしいでしょうか。

1. わかりよい	七四%
2. むずかしい	二%
3. もつとわかりよく	一六%
4. その他	一%
5. 意見なし	七%

廣報は全市一般を對象として發行している關係上、市民みなさんの生活階層、環境と申しますかさまざまにわたつているのであります。とうした階層に一定の線を持つてよびかける廣報紙であつてみれば多少のずれはあるのでありますが、然し果して皆さんの感想はどうであるかを目的として行つたものであります。結果「わかりよい」七四%と大多数の共感を得ているのでありますが、あまり平假名が多くて讀みにくいという回答も頂いております又。「もつとわかりよく」一六%の中に公用文的でなく、もつと大衆的に詳細に報道してほしいと云う。どもつともなご意見も頂きました。

❹広報を興味をもつて讀みますか。

1. 興味をもつ	六六%
2. 興味をもたない	一七%
3. 興味のない	二%
4. その他	三%

❺広報にどんな記事を多くのせたらよいと思いますか。

1. 市の財政	一八%
2. 社會福祉記事	八%
3. 商工農水産記事	一〇%
4. 文化記事	六%
5. 解說記事	六%
6. 市議會記事	一四%
7. 衛生土木記事	六%
8. 教育關係記事	一〇%
9. 市民の投書欄	七%
10. 寫眞記事	二%
11. その他	一%
12. 意見なし	一二%

これは前項に掲げられた問題を更に具体的に表して、編集上の骨格をなす記事を列記したのであります。

結果一位の「市の財政経済記事」一八%は税金などで直接市民の台所と直結し、又市政の根元でもあるので一層関心が深い事を示したもので、市民の市政に對する関心度がうかがいしれるのであります。

次に「市議會記事」一四%は前述の事柄と合わせて市政への協力態度を強く示されたものであり、今後は特に前二項について詳細に報道をして行きたいと存じます。

その他としては市民の善行・美談等の表彰記事は市政を明るくする意味からもどし〳〵掲載してほしいと希望がありましたなお天氣豫想、及び台風時期に掲載した、台風の進路に對して、回覧式による伝達を自治會の承諾を得てお願いし、又組織のない地區に對しては市連絡員によつて回覧を實施することに決定して行つております。ご存じのことと思いますがこの際一應ご報告申し上げます

❺意見なし　一二%

現在の廣報についての感想を聞き編集上の指針を知るために行つたものでありますが、出題のピントが合わなかつたために市政に對する関心から見るけれど、興味・娯楽

関心の深い財政、経済記事

調査方法　この調査は市内總世帶數の約一割、一、二〇〇世帶の世帶主を對象として住民登錄簿の通し番號十番目ごとに抽出しました。

この選ばれた該当者には市場託の連絡員によつて調査表が配布されましたが、轉居、調査票の紛失その他の理由で調査ができなかつた人が、あり回答いただいたのが八三六人（一九%）、勞働從事者三三三人（二八%）、農業二六〇人（二二%）、漁業六〇人（七%）、女一二三人（一四%）、無職及びその他一九九人（一三%）であり、その職業別は次の通りです。

給料生活者及び自由業者一四六人（一七%）、商工業者一六九人（一九%）、農業二五四人（三〇%）、漁業六〇人（七%）、無職及びその他一九九人（二三%）

なお年令別にみますと。

十代五人（一%）、二十代七四人（九%）、三十代一九三人（二二%）、四十代二四五人（二八%）、五十代一九二人（二二%）、六十代以上一二五人（一五%）、記載のなかつた者三〇人（三%）

本位に讀んでいないという回答を相当数いただきました。これは係の落度であります。

廣告の掲載は反対

❻市内から新聞広告のように広告を募集して掲載した方がよいですか。

1. 掲載した方がよい	三二%
2. 掲載しない方がよい	四九%
3. その他	一%
4. 意見なし	一八%

この項は廣報の多角的な内容を圖り、廣告料により印刷費の節約と同時に、親しみと和やかさを感じられ、そしてみなさんによく讀まれる廣報を作りたいと云う目的から調査したものでありますが、結果は業者の宣伝機關にされては困る。又廣告よりも重要記事をと云うのが四九%でありました。又掲載した方がよいとお答えになつた中にも經費等の関係で発行できなければ仕方がないがとう含みのある回答も相當数ありましたので、この問題は原則としてみなさんは廣告の掲載を希望していないと云うことになろうかと存じます。

❼市役所からみなさんにお知らせする場合には、❽の方法が効果ありますか順位をつけて下さい

1. 市廣報紙	四一%
2. 自治會、町内會又はこれに類似する團体	四%
3. 揭示板	六%
4. ポスター	四%
5. その他	二%
6. 意見なし	七%

この項は對市民活動として、どの方法がより市民各位に浸透するかを知るために行つたものであります。結果廣報が四一%で一位でありましたが、月一回でも各戸にくばられているのでこの結果がでたのであろうと存じますが、二位の自治會、その他の類似團体の四〇%は組織によるところの共同の力が効實に示されております。

❽あなたは市内にある市揭示板を見ますか。

1. よく見る	一四%
2. 時を見る	五四%
3. 全然見ない	二四%
4. その他	一%
5. 意見なし	七%

町内會を作れ56%　必要なし8%

❾あなたの町内には町内自治會・區制・衛生組合その他これに類似する團体がありますか。

1. ある	四三%
2. 現在作りつゝある	二%
3. ない	三〇%
4. 記載のなかつたもの	二五%

❿町内自治會や衛生組合は作つた方がよいか。

1. 作つた方がよい	五六%
2. 作る必要なし	八%
3. どちらでもよい	二三%
4. その他	一%
5. 意見なし	一二%

この項は最近各地區に自治會・區制・町内會等の團体結成氣運が盛り上がり市で行つている連絡員制度を自主的に廢止して、直接連絡事項を實施してご協力をいただいている所もあるので、一般市民がこの問題に關してどの程度關心があるか、そして今後の廣報活動の參考にするために行つたものであります。

結果九項の「ある」四三%十項の「作つた方がよい」五六%と旺倒的に多いことは、隣組織による功罪は色々とあるが、民主を義が徹底された今日、過去の弊害も一應改正されて新たに再燃発されているとと雖明されたものであり又「どちらでもよい」二三%は人の問題と市の発展があればと回答された點もありましたなおこの問題につきましては本当に民主的に下からもりあがつたものの自治會に對してはご援助申し上げる計画でをりますが、これに市があつせんをしてつくると云う事はいたしません。又この調査についても誤解のないよう申添えいたします。

⓫その他市広報についてご意見ご希望がございましたらお知らせ下さい。

この項の回答の中主なるものをあげますと。

①できるだけ回數を多くして内容の充實を圖れ。

②聽衆方法が悪いから混雜が運航惱になる。

③義務的な報告でなく、批論を換起させるような記事を。

④市の財政的記事を多く。等種々ございました。

みなそれぞれどもつともなど意見でありました。

今迄は広報の揺籃期と申しましようか、広報はとかく固苦しいものでありますので、写眞・カットなどを多くおもしろく、みなさんによまれる、親しまれる広報として編集してまいりましたが、果してよまれているかと疑問をいがいておりましたがこの結果報共の想像以上に関心をもたれていることが判明いたし、心強く感ずるものであります。広報の果す役割を更に再考いたし、みなさんの意欲に十分答えられるような内容の充實を圖りたいと存じます。

以上で世論調査の結果概要を終りますが、何せ初めての試みでありましたので、行き届かなかつた事をお詫び申し上げます

市選挙管理委員及び補助員当選

昭和三十年十二月二十日招集の市議會において左記の者が選挙管理委員及び補充員に当選しました

北條　一、〇二〇　島　作治
八幡　七六　酒井泰二
那古　二〇六　金澤　孝

選挙管理補充員

永岡　三四　小柴義孝
見物　七五　綱代元吉
布良　二〇　山内恭道

なお十二月二十一日招集の選挙委員會で次の者が委員長に当選しました。

八幡　七六　酒井泰二

新春を飾る消防出初

恒例による館山市消防團及び消防署による出初式は一月七日午前九時半市立第二中學校々庭で來賓多數を迎えて華々しく開催された。この日消防署職員と、演習信號で全市から集合した消防團員五百四十餘名は山村市長及び安藤消防團長の觀閲と機械器具の点検を受け、引続き永年勤務者の表彰が行われ、当日の編形地區分團による火事裝束も勇ましい江戸時代そのままの梯子曲乘りが觀衆のかつさいをあびて勇壮活發にくりひろげられた。終つて機動部隊を先頭に堂々の街頭行進に移り觀衆に深い感銘を與えた

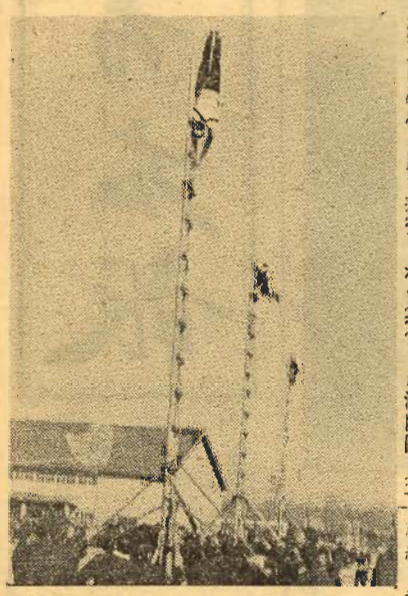

殺鼠「だんご」の配給　10個5円

六軒町鏡軒前　〃　午前九時～十一時半
八幡消防署前　〃　午後一時半～三時
新井集會所前　十二日　午前九時～十時
長須賀木村ベン屋前　〃　午前十一時～十二時
笠名、田辺馬之助宅前　〃　午前九時～十時
柏崎大黒屋前　〃　午前十一時～十時
館山出張所前　〃　午後一時半～三時
那古農協前　〃　午前九時半～十時半
那古釜屋前　〃　午前十時半～十一時半
船形消防小屋　〃　午後一時半～三時半
船形港前十字路　〃　午後三時～四時半
九重小學校前　十三日　午前九時半～十一時半
館野小學校前　〃　午後一時半～三時半
西岬東小學校前　十四日　午前九時半～十一時半
今西小學校前　〃　午後一時半～三時半
富崎小學校前　〃　午前十時～十一時半
神戸小學校前　〃　午後一時～二時半
洲の宮分校前　〃　午後二時半～三時半
神余小學校前　十五日　午前九時半～十時半
豊房出張所前　〃　午前十一時～十二時

1人の滞納

1月の税金

縣市民税の第4期

今月の末日まで

みんなの迷惑