

# だん♥暖たてやま

2013

12 / 1



山本萌乃果さん

海老原歩実さん

シリーズ

**市民** ちば音楽コンクール最優秀賞の海老原歩実さん  
2年連続部門第1位の山本萌乃果さん

# 命を守るために 避難勧告・指示



▲台風 26 号の大雨による平久里川の増水  
(平成 25 年 10 月 16 日 平成橋付近)

命を守るには、避難などの行動を自分自身で行うことが基本となります。市では、危機が迫っている際に、市民の皆さんに避難行動を促す「避難広報」を行います。そのタイミングやとるべき行動についてあらためてお知らせします。

問合せ/社会安全課 (☎ 22 - 3442)

## ■「避難準備」、「避難勧告」、「避難指示」の3段階

「避難広報」は、防災行政無線(防災ラジオ)や安全・安心メール、広報車、自主防災組織、テレビ・ラジオなどを通じてお知らせします。避難勧告などが出された場合は、災害の危険が迫っていますので避難しましょう。また、避難勧告などがなくても、周囲の状況からみて危険と判断した場合には、早めに自主避難しましょう。なお、避難の際には、近隣の人にも避難を呼びかけ、高齢者など支援が必要な人の手助けをしてください。

河川の氾濫状況や雨量などによっては、避難所に向かうと危険な場合があります。無理せず、その時にできる避難方法を考えて行動しましょう。

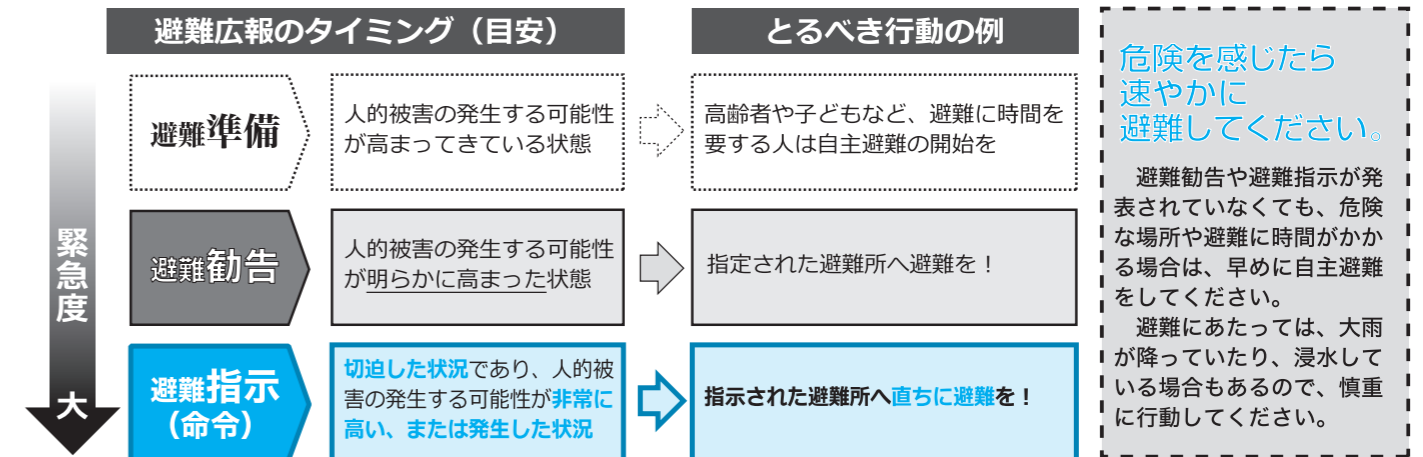

ごみの搬出は計画的に!

## 年末年始のごみ収集

ごみの収集は、1月1日(水)から1月3日(金)まで休みます。今年最後の収集日と、新年の収集開始日は表のとおりです。  
◎収集日の朝6時から8時30分までに決められた場所に出してください。  
◎粗大ごみには、必ず「粗大ごみ処理券」を貼ってください。  
問合せ/環境課 (☎ 22 - 3354)

【訂正】  
「保存版」家庭ごみの分け方・出し方、「③金属類」の「ごみの種類」欄に誤りがありました。正しくは、次のとおりです。  
正乳白色のびん(化粧品等)など  
誤乳白色の化粧品、びん、など

### ▼ごみの収集

ごみの種類	燃せるごみ (「ごみ指定袋」で搬出)		粗大ごみ(処理券を貼って搬出)		ガラス類・発泡スチロール・プラスチック製容器包装・白色トレイ (透明・半透明の袋で搬出)	
	12月最終日	1月開始日	12月最終日	1月開始日	12月最終日	1月開始日
館山	31日(火)	7日(火)	30日(月)	13日(月)	23日(月)	6日(月)
北条	30日(月)	6日(月)	18日(水)	15日(水)	25日(水)	8日(水)
那古	28日(土)	4日(土)	20日(金)	17日(金)	27日(金)	10日(金)
船形	28日(土)	4日(土)	19日(木)	16日(木)	26日(木)	9日(木)
西岬	30日(月)	6日(月)	31日(火)	14日(火)	24日(火)	7日(火)
神戸	30日(月)	6日(月)	31日(火)	14日(火)	24日(火)	7日(火)
富崎	28日(土)	4日(土)	20日(金)	17日(金)	27日(金)	10日(金)
豊房	31日(火)	7日(火)	19日(木)	16日(木)	26日(木)	9日(木)
館野	31日(火)	7日(火)	21日(土)	4日(土)	28日(土)	11日(土)
九重	28日(土)	4日(土)	20日(金)	17日(金)	27日(金)	10日(金)

### ▼清掃センターへの持ち込み

12月28日(土)まで通常通り	
ごみの種類	年末のごみの受付日時
◎燃せるごみ(生ごみ・紙類などに限る。草・木・畳など裁断が必要なごみは受け入れ不可)	12月30日(月)8:45~12:00 13:00~16:00
◎カン類・金属類・ビン類など	12月31日(火)8:45~12:00
1月4日(土)から通常通り	

◎清掃センターへ持ち込むごみは、重量により処理手数料が必要となります。この場合、「ごみ指定袋」、「粗大ごみ処理券」は不要です。  
◎年末年始の持ち込みは、大変込み合います。  
◎書類などのホルダーは、必ずはずしてから持ち込んでください。また、多量の場合は、年末年始の持ち込みは控えてください。

問合せ/清掃センター (☎ 23 - 3033)

処理困難物(※)は、収集・受け入れできません。許可業者または販売店等へ問い合わせてください。  
※ビニールタン・雨どい、ペンキ缶・ペンキスプレー缶、小型充電式電池、消火器など

## 入札参加資格審査申請 「業種：工事」に経過措置

平成26・27年度のちば電子調達システム(以下、「システム」)による入札参加資格審査申請(以下、「申請」)のうち、「工事」のうち、「業種「工事」」は、各事業者の決算期に伴う「経営事項審査」を受ける必要があります。今回の「システム」移行に伴い、館山市独自に経過措置を設け、「申請」を受け付けます。なお、既に「経営事項審査」を受けている場合は、4月以降に予定している「システム」での随時申請を行ってください。

対象/「経営事項審査」を受けていない、市内に本店を有する建設業許可を受けている業者  
申請方法/申請先へ持参(郵送不可)  
申請期間/1月14日(火)~1月31日(金)各日午前10時~午後4時(土・日を除く)  
※経過措置による申請の場合、入札などに制限があります。詳しくは、市ホームページで確認してください。  
申請 問合せ/管財契約課 (☎ 22-3296、2号館1階)

## “夢まるふあんど委員会” 防犯パトロールカー(青パト)を寄贈



▲寄贈された防犯パトロールカー

10月30日、「夢まる防犯パトロールカー寄贈式」が千葉市で行われ、館山市を含めた県内5市区町に防犯パトロールカー(通称「青パト」)が寄贈されました。

“夢まるふあんど委員会”は、平成17年に千葉日报社、千葉テレビ放送、ベイエフエム、千葉県遊技業協同組合により設立され、社会貢献活動を行っている団体で、平成18年から本寄贈事業を実施しています。

寄贈式では、レプリカキーを手渡されたあと、金丸市長が、「この防犯パトロールカーを活用し、関係団体などと協力して自主防犯活動を推進し、安全で安心して暮らせるまちづくりを進めたい」と5市区町を代表して謝辞を述べました。

問合せ/社会安全課 (☎ 22 - 3142)

# 人事行政の運営等の状況

地方公務員法及び市条例に基づき、市の人事行政の運営等の状況を公表します。  
これは、平成24年度における人事行政の運営について、任命権者（市長、教育委員会など）から報告を受けた状況を取りまとめたもので、市ホームページでも公表しています。

問合せ／総務課（☎22-39533）

■**職員の任免及び職員数**  
平成24年度の採用者数、退職者数、平成25年度の採用者数は表①のとおりです。

①採用・退職者数

職種 (採用職種別)	平成24年4月1日～平成25年3月31日		退職者数(人)			平成25年度 採用者数(人)
	採用者数 (人)	定年退職	定年前 早期退職	普通退職	計	
一般行政職	11	6	1	4	11	11
技能労務職	0	3	0	1	4	0
保育士職	0	1	3	2	6	6
幼稚園教諭職	0	0	0	0	0	0
計	11	10	4	7	21	17

※定年前早期退職は、勤続25年以上の者で、50歳以上の者の勧奨などによる退職。  
※普通退職は、定年退職および定年前早期退職以外の退職。

②部局別職員数

部局	市長	教育委員会	農業委員会	議会事務局	監査事務局	選挙管理委員会	計
人数(人)	315	71	4	4	2	2	398

③職種別職員数

職種	一般	税務	薬剤医療	看護保健	保育士	技能労務	教育	計
人数(人)	245	26	2	18	42	35	30	398

④年齢別職員数

年齢(歳)	18～24	25～29	30～34	35～39	40～44	45～49	50～54	55～60	計
人数(人)	34	42	50	55	64	64	59	30	398

⑤給与費

給与費(平成24年度普通会計決算)				一人当たり 給与費
給料	諸手当	期末勤勉手当	計	549万円
12億9,756万円	1億8,160万円	4億4,634万円	19億2,548万円	

※特別職(市長・副市長)、教育長および育休などの職員を含まず、途中退職者の人数を調整している。  
※諸手当には退職手当を含まない。

⑥平均給与月額

職種	平均年齢	平均給与月額	給料		諸手当
			給料	諸手当	
一般行政職	41歳 2ヶ月	365,572円	316,807円	48,765円	
技能労務職	47歳 10ヶ月	339,028円	308,707円	30,321円	
教育職	37歳 1ヶ月	291,979円	281,799円	10,180円	

⑦職員研修実施状況

区分	受講者数
広域研修	30
実務研修等	28
派遣研修(研修施設)	76
市独自研修	108

■**職員の勤務時間**  
平成25年4月1日現在の勤務時間は次のとおりです。  
1週間の勤務時間／38時間45分  
開始時間／午前8時30分  
終了時間／午後5時15分  
休憩時間／正午～午後1時

平成24年度の育児休業取得者数は9人で、すべて女性職員でした。部分休業を取得した職員はいませんでした。

■**分限及び懲戒処分**  
平成24年度の職員の分限処分は、休職が8件、降任が1件でした。懲戒処分はありませんでした。

■**福祉及び利益の保護**  
【職員の健康管理】  
職員の健康状態を把握し、健康被害や疾病の早期発見を行うため、定期健康診断、生活習慣病健康診断などを実施しています。  
【公務災害補償】  
平成24年度の公務災害補償はありませんでした。

■**公平委員会の業務**  
平成24年度において、勤務条件に関する措置の要求及び不利益処分に関する不服申立てはありませんでした。

また、平成24年4月1日現在の部局別、職種別、年齢別の職員数は表②から④のとおりです。

■**職員の給与**  
職員の給与費は表⑤のとおりです。平成24年4月1日現在の平均給与月額は、表⑥のとおりです。

## 保育園・こども園の入園受付

1月8日(水)から24日(金)まで

来年4月1日に入園する保育園・こども園(長時間児)の入園受付を行います。  
対象／生後2か月(産休明け)から小学校就学前で、保護者が労働や疾病などのため家庭で保育できない児童  
保育時間／午前8時～午後4時(土曜日は午前11時まで)  
※事情により、長時間保育も行います。時間は保育園によって異なります。  
保育料／公立、私立とも

に共通で、その世帯の課税額と園児の年齢で決まります。  
※住宅取得控除など、保育料算定の控除対象にならないものがあります。その場合、所得税額が0円でも、保育料は控除前の税額を基に算定されます。  
申込方法／1月8日(水)から24日(金)の間に、印鑑を持参の上、こども課にある申込書に必要事項を記入し、提出してください。その際は、家族の状況を説明できる人が来庁してください。  
※現在、保育園・こども園(長時間児)に入園中の人には、園を通じて申込書などの関係書類を配布します。

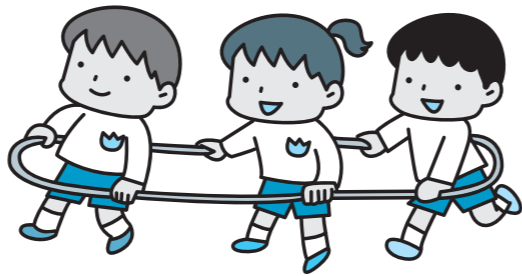

## 子育て支援講座「ちびっ子運動会」開催!

10月24日(木)に、子育て支援事業「ちびっ子ファミリー」みんな集まれ!「ちびっ子運動会」が開催されました。あいにくの天気の中、会場となった元気な広場には110人を超える子どもが集まり、パパやママなどの声援を受けながらハンパ〜い競争・玉入れ・パン食い競争の3種目を行い、子どもたちのかわいい姿に

▼レタスの次はチーズを乗せるよ!



みんなが笑顔いっぱい楽しい運動会となりました。子育て支援事業「ちびっ子ファミリー」は、元気な広場を主会場に、子育てに携わる方の交流を推進するため、子育てに関するミニ講座や育児相談など、年間を通じて毎月3回程度行っています。運動会以外にもさまざまなメニューを用意していますので、お友達作りや情報交換の場として、子育てに役立ててみてはいかがでしょうか。

## 児童扶養手当

～10月から支給額が変わりました～

「児童扶養手当法による児童扶養手当の額等の改定の特例に関する法律」の改正に伴い、10月分から児童扶養手当額が変更されました。

▼10月分以降の児童扶養手当支給額

支給区分	月額
全部支給	41,140円
一部支給	41,130円 ～9,710円

※子の加算額(第2子:5,000円、第3子以降:3,000円)については、変更ありません。

問合せ／こども課(☎22-3496)

受付時間／【平日】午前8時30分～午後5時(木曜日のみ午後7時まで)【休日】18日(土)、19日(日)の両日、午前9時～午後4時  
※審査を経て、3月上旬に入園を決定します。館山市以外の保育所は、申込期間が異なる場合があります。  
申込み・問合せ／こども課(☎22-3496、本館1階)



▲え〜い、手で取っちゃえ!

子育てに携わる方の交流を推進するため、子育てに関するミニ講座や育児相談など、年間を通じて毎月3回程度行っています。運動会以外にもさまざまなメニューを用意していますので、お友達作りや情報交換の場として、子育てに役立ててみてはいかがでしょうか。

## サテライト型小規模介護老人保健施設 「なのはな館 なぎさ」が開所



▲「なのはな館 なぎさ」の施設外観

11月16日、市内北条に安房地域で初めてとなる「サテライト型小規模介護老人保健施設 なのはな館 なぎさ」が開所しました。

「サテライト型」とは、入居者が住み慣れた市街地に、施設の分館として整備する新しいタイプの高齢者施設です。

本施設は、入所定員29床(ショートステイ有り)で、市内浜田の「介護老人保健施設 なのはな館 みさき」と密接な連携を図りながらサービスを提供します。

今後は、高齢者の生活機能の維持・向上をめざし、総合的な援助を行う施設として、地域の高齢者福祉に貢献することが期待されます。

問合せ/医療法人社団 慶勝会 (☎25-7300)

## 人権週間に合わせ、 特設人権相談所を開設

毎年12月4日から10日は「人権週間」です。これに合わせ「特設人権相談所」を開設します。

日時/12月4日(水) 10:00～15:00

場所/菜の花ホール

内容/いじめ、家庭問題、借地・借家・名誉・信用・差別・いやがらせなどの人権上の問題や悩みごとなど

※この日以外は、電話による相談も行っていますので、気軽に利用してください。

相談・問合せ/千葉地方法務局館山支局 (☎22-0620)

### ▼他の人権相談窓口

名称	電話
全国共通人権相談ダイヤル	☎0570-003-110
女性の人権ホットライン	☎0570-070-810
子どもの人権110番	☎0120-007-110

## 北朝鮮人権侵害問題啓発週間

毎年12月10日から16日は「北朝鮮人権侵害問題啓発週間」です。

拉致問題をはじめとする北朝鮮当局による人権侵害問題の解決のためには、国際社会との連携のほか、この問題についての関心と認識を深めていくことが大切です。詳しくは、政府拉致問題対策本部ホームページ (<http://www.rachi.go.jp/>) に掲載しています。

問合せ/企画課 (☎22-3147)

## 献血にご協力を

下記の日程で、移動採血車による献血が行われます。皆さんのあたたかいご協力をお願いします。

日時/12月7日(土) 10:00～11:45、13:00～15:30

場所/イオンタウン館山

問合せ/健康課 (☎23-3113)



## 12月10日(火)～31日(火) 冬の交通安全運動

### STOP! 飲酒運転



「許しません 飲酒運転 許す人」をスローガンに“冬の交通安全運動”が実施されます。

年末にかけ、忘年会などで飲酒の機会が増えることから、飲酒運転による

交通事故の危険性も大きくなります。交通ルールとマナーを守り、交通事故を防止しましょう。

問合せ/社会安全課 (☎22-3142)

## 12月31日現在で 工業統計調査を実施

工業の実態を明らかにするため、製造業を営む事業所を対象に、12月31日現在で「工業統計調査」を実施します。

調査内容は従業者数、製造品出荷額、在庫額、原材料使用額などで、調査結果は国や県が行う産業振興政策などの各種政策を決める基礎資料として広く活用されます。

12月中旬から1月にかけて、調査員証を携帯した調査員が対象の事業所を訪問しますので、ご協力をお願いします。

問合せ/情報課 (☎22-3168)



シリーズ 館山市青少年相談員連絡協議会①

「青少年相談員」を  
ご存知ですか？

皆さんは、「青少年相談員」をご存知でしょうか。

「青少年相談員」とは、昭和38年につくられた青少年健全育成のボランティアで、今年、活動50周年を迎えます。県知事と市長から委嘱を受け、市内では館山、北条、那古、船形、西岬、神戸富崎、豊房、館野、九重の9地区で合計94人が活動しています。

この9地区で『館山市青少年相談員連絡協議会』を組織し運営しており、今年4月に第18期を迎えました。今期の会長に選出された西岬地区の伊藤恒之会長は「青少年の良き理解者、指導者として愛情と熱意を持って、青少年健全育成につとめたい」と意気込みを語っています。

当協議会では、館山市を元気に！をスローガンにかかげ、7月の「球技大会」、

11月の「親子写生大会」、1月の「若潮マラソン運営協力」をはじめ、各地区での地元祭礼への協力など、子どもたちの健全育成のために様々な活動に取り組んでいます。

まだまだ私たちの活動についてご存知ない方も多いと思いますので、地区ごとに特色のある活動をシリーズで紹介していきます。次回は『館野地区』を紹介します。

問合せ/生涯学習課 (☎22-3698)

▲委嘱式で抱負を語る伊藤会長

## 家屋の新築・増築・取り壊しや 土地の利用状況に変更があったら連絡を

固定資産税および都市計画税は、その年の1月1日現在の状況に基づいて課税されることとなっています。

平成25年中に家屋の新築・増築・取り壊しや、土地の利用状況に変更があった場合などは、平成26年度以降の固定資産税および都市計画税の税額が変更となることがありますので、必ず税務課まで連絡してください。

問合せ/税務課 (☎22-3261)

「固定資産税・都市計画税」第3期分、「国民健康保険税・介護保険料」および「後期高齢者医療保険料」第6期分の納付期限は12月25日(水)です。

## 事業主の皆さんへ 従業員の住民税は「特別徴収」で

所得税を源泉徴収している事業主は、すべての従業員の個人住民税を「特別徴収」することが義務付けられています。

平成25年分「給与支払報告書」の提出の際に申し出ることによって、平成26年度から「特別徴収」を始めることができます。

詳しくは問い合わせてください。

問合せ/税務課 (☎22-3262)

有料広告スペース

有料広告スペース

有料広告スペース

有料広告

### 歯科衛生士の復職を支援する研修会

(一社)千葉県歯科医師会では、復職を目指す歯科衛生士を対象に研修会を開催します。

日時/1月19日(日)・26日(日) 両日とも9:30～17:00

会場/千葉県歯科医師会館(千葉市美浜区新港32-17)

定員/100人(先着順)

受講料/無料

申込方法/住所・氏名・電話番号を、電話またはFAXで申込先まで。

申込み・問合せ/(一社)千葉県歯科医師会(☎043-241-6471、FAX043-248-2977)

市と館山国際交流協会では、1月26日に開催される「館山若潮マラソン」に参加するため姉妹都市から来訪するランナーのホストファミリーを募集します。姉妹都市はアメリカのベリンハム市と、オーストラリアのポートステイブンス市です。滞り期間中の朝食と夕食はホストファミリーでとることにあります。姉妹都市のお客様と一緒に楽しい思い出作りを

### 姉妹都市からのランナーのホストファミリーを募集!

滞り期間/1月24日(金)～28日(火)の4泊5日  
※参加者によって変更になる可能性があります。  
募集締切/12月16日(月)  
応募・問合せ/企画課(☎22-3147)



### 図書館だより 96 館山市図書館(☎22-0701)

12月・1月の休館日  
12/2, 9, 16, 23, 27, 29～31  
1/1～3, 6, 13, 20, 24, 27

◆年末年始の休館について  
図書館は、年内は12月28日(土)まで開館し、29日(日)から1月3日(金)まで休館します。なお、新年は4日(土)から通常通り開館します。休館中に本を返却したいときには、玄関横の返却ポストをご利用ください。ただし、CDやDVDなどの視聴覚資料や紙芝居は壊れやすいため、返却ポストには入れず、1月4日以降にカウンターへお返しください。

◆返し忘れの本はありませんか?  
図書館の資料は2週間(移動図書館「わかしお号」は次の巡回日まで)貸出をしていますが、期限を過ぎての返却や、長期にわたって返却されない本が見受けられます。多くの方が利用できるよう、返却期限は必ず守ってください。もし返し忘れの本がありましたら、図書館へ速やかにお返しください。夜間や休館日など閉館時には返却ポストをご利用ください。

◆今月のおすすめ  
「日々、きものに割烹着」猪谷千香 著 / 筑摩書房  
「晴れ着」という言葉もあるように、今では着物はあらたまった場の特別な衣装と思いがちですが、少し前までは着物に割烹着で家事をこなすお母さんの姿も見られたものです。  
この本は、着道楽の祖母から教えを受けた著者が、自らの着物暮らしについてや、東京の街で普段着の着物を着こなす人々を訪ねて書いたエッセイです。木綿の着物を求めて館山唐棧を訪ねた際の話も綴られており、肩の力の抜けた、日常に着物のある楽しさが感じられます。  
華やかな着物はもちろん、普段着の着物もとても素敵。でも毎日着るのは難しい…と思う人も、出かける機会の多い年末年始、ぜひお呼ばれの席や初詣などに着物で出かけてみませんか。

12月・1月のおはなし会・わらべうたの会  
おはなし会 幼児向け 12/6, 1/10 (10:30～)  
おはなし会 児童向け 12/7, 14, 21, 1/11, 18, 25 (14:00～)  
わらべうたの会 12/13, 1/17 (10:30～11:30)

※木曜日は午後8時まで開館しています。



### 寒さに打ち勝つ強い体と意志をつくる 第67回館山湾寒中水泳大会

日時/1月18日(土)【受付】午前9時30分～【開会式】午前11時～【水泳開始】午前11時30分～  
※荒天の場合は中止します。当日午前8時までに決定しますので、電話で確認してください。

場所/北条海岸(南休憩所付近)  
参加資格/中学生以上で、寒中水泳に耐えられる人。医師の健康診断(中学生については学校医による健康診断など)を受け、健康上の指摘を受けていない人。大会参加申込書(誓約書)に同意し、提出した人。

※中学生については保護者の同意が必要です。  
定員/700人程度  
参加料/100円(保険料など。当日徴収)  
申込方法/【中学生】各学校を通じて申し込んでください。【一般個人】申込書に必要事項を記入して提出してください。【一般団体】申込書に必要事項を記入して集計表を添え、一括して申し込んでください。※事前申し込みのない人は参加できません。  
※申込書と集計表はスポーツ課にあります。また、市ホームページからもダウンロードできます。  
申込締切/12月20日(金)  
注意/写真などの撮影は、報道関係者や大会スタッフを除き一切禁止します。  
申込み・問合せ/〒294-8601 北条1145-1 スポーツ課(☎22-3696)  
※大会当日の問合せは日直(☎22-3111)まで。

### 保育士・調理師 非常勤職員を募集します

【①非常勤保育士】  
賃金/時給967円  
【②非常勤調理師】  
賃金/時給915円  
【①・②共通】  
採用人数/若干名  
勤務時間/週38時間45分  
※①は月に2回程度、土曜日勤務(4時間)あり。  
勤務場所/市内の公立保育園・こども園  
雇用期間/平成26年4月1日～平成27年3月31日まで(3月中からの雇用や、雇用期間更新の場合あり)  
申込方法/履歴書、資格証明(①保育士証、②調理師免許)を1月31日(金)までに持参してください。  
申込み・問合せ/こども課(☎22-3496)



### 塩麴でヘルシー&免疫力アップ! 館野地区公民館 お料理教室

日時/12月11日(水)10:00～14:00  
場所/館野地区公民館  
講師/渡辺若葉氏(在宅栄養士)  
定員/15人(先着順)  
参加費/1,000円程度  
メニュー/チャーハン、ズッキーニのごま和え、きのこのマリネ、クレマカタラーナ(デザート)  
持ち物/エプロン・三角巾  
申込締切/12月6日(金)  
申込み・問合せ/館野地区公民館(☎23-6480) ※月・水・金のみ対応可能

有料広告スペース

有料広告スペース

有料広告スペース

有料広告スペース

「作曲家のこころや曲の構成も勉強、本選は100点満点  
先生が弾くきれいな音色にあこがれて夢中で練習」

千葉日報社主催の「第22回  
ば音楽コンクール」で、海老原  
歩実さん（北条小4年）が見事  
最優秀賞（総合1位）に、山本  
萌乃果さん（北条小3年）が2  
年連続で部門第1位に輝きまし  
た。二人は過去にも部門第1位  
になっていますが、同時受賞は  
今回が初めてのことです。

このコンクールは、未就学児  
から大学生まで、夏から秋の  
約2カ月間にわたり、部門別に  
課題曲を演奏し、日頃のレッス  
ンの成果を競うピアノコンク  
ールです。

二人は夏の1次予選と2次予  
選を通過して、54人で行う秋の  
本選に臨みました。海老原さん  
は「ディアベリ・ソナチネ・ト  
長調・Op.151-1 全楽章」を、山  
本さんは「グラーウ・ソナチネ・  
ト長調・Op.55-2 全楽章」を  
本選の課題曲に選びました。2  
曲とも第1楽章から第3楽章ま



本選で演奏する海老原さん

(写真提供：千葉日报社)

での全楽章を弾くことが必須で、  
音やリズムの正確さはもちろん  
のこと、音色の美しさ、メロディ  
と伴奏のバランス、曲の構成力  
など、高度な技術力と豊かな表  
現力が必要とされます。

本選独特の張り詰めた雰囲気  
の中で、二人は高い能力を發揮  
し、堂々と演奏しました。

音楽ホールの響き渡る音色が  
好きという海老原さんは「作曲  
家のことや曲の構成も勉強して  
気持ちが変わるように弾きまし  
た。本選での演奏は100点満点で  
す」また、将来はピアニストに  
なりたいという山本さんは「指  
導していただいた八千代市の  
角野先生が弾くきれいな音色に  
あこがれて夢中で練習しました」  
と話してくれました。そして二  
人とも「いつもありがとう」と、  
両親へ感謝の言葉を贈りました。  
白黒合わせ88の鍵盤を自由に  
操るその手に、その心に拍手です。



本選で演奏する山本さん

(写真提供：千葉日报社)



シリーズ  
女性たちのさとみ物語⑨  
お梶

里見氏と共に戦った太田氏の娘

前回まで里見家の夫人や息女  
を取り上げてきましたが、今回  
から3回にわたり、権力者の妻  
となった里見家周辺の女性を  
紹介します。今回取り上げるの  
は、徳川家康の側室となったお  
梶という女性です。彼女の父で  
ある太田康資は、江戸城を築い  
たことで有名な太田道灌の曾  
孫にあたります。

太田康資は、はじめは扇谷上  
杉氏の家臣で、のちに小田原北  
条氏に従った人物です。その  
後、永禄7年（1564）に  
は北条氏から離反し、下総国の  
国府台城（現市川市）に在陣  
していた里見義弘らと手を結  
びます。里見氏・太田氏と北  
条氏は国府台で直接対決を行  
い、これを「第2次国府台合戦」  
と言います。結果として里見・  
太田連合軍は北条氏に大敗を

喫し、行き場のなくなった康資  
は、上総國小田喜（現大多喜町）  
の正木氏を頼りました。正木氏  
に迎えられた康資は、それまで  
の人脈を生かし、里見家と他家  
との取次役として活躍します。  
その後、天正9年（1581）  
に小田喜の地で没し、その墓が  
誕生寺（鴨川市）にあります。

さて、康資の娘であるお梶に  
注目してみましょう。彼女は天  
正6年（1578）に生まれ、  
13歳のときから徳川家康に仕  
えしました。徳川家の家譜には、  
「他に勝れ御愛妾也」と記され  
ており、たくさんいた側室の中  
でも特に寵愛を受けた女性で  
あったことが分かります。その  
後、家康との間に女子をもうけ  
ましたが、すぐに亡くなってし  
まいます。

お梶を不憫に思った家康は、  
他の側室との間に生まれた子  
を彼女の養子とすることを思  
いつきました。懐妊中の側室  
をお梶の部屋に預け、「生まれ  
た子が男子であっても女子で  
あっても、お梶の養子として育  
てるように」と指示した話があ  
ります。家康のお梶に対する寵  
愛ぶりがうかがえるエピソード  
ですが、実母に対しては厳し  
い仕打ちにも見えます。この実



父太田康資の墓

母はお万という側室で、生ま  
れた男子は約束通りお梶の養  
子となりました。彼は成長し  
て頼房を名乗り、御三家の一  
つである水戸徳川家の初代と  
なりました。

元和2年（1616）に家  
康が没すると、お梶は出家し  
て、英勝院と名乗ります。同  
8年（1622）に忠義が  
没して里見家が断絶した後  
は、大名となっていた太田家  
に、忠義の弟忠義の子を仕官  
させるなど、里見家のため  
にも尽力しました。養子頼房に  
支えられ、恵まれた晩年を通  
越した英勝院は、寛永19年  
（1642）8月23日、65歳で  
その生涯を閉じました。

博物館の休館日

▼本館・館山城（12月  
2日、9日、16日、24日、1  
月6日、14日、20日、27日）  
▼渚の博物館（1月27日）  
※年末年始の休館日は、  
次号でお知らせします。

