

たん暖たてやま

2/15

広報 / たてやま
 平成 15 年 2 月 15 日号 No.644
 発行 / 館山市秘書広報課
 〒294-8601 館山市北条 1145-1
 電話 22 - 3111(代表) FAX 23 - 3115

2 月 1 日の人口 / 総人口 51,807 (24)
 男 24,967 (13) 女 26,840 (11) 世帯数 21,109 (3)
 () 内は前月比



特集
 4300人のランナーが力走!
 社会全体で変わらないと
 (男女共同参画)
 お知らせ
 総合検診の日程決まる

市民 快適で住みよい社会をめざし 25 年
 コミュニティ連絡協議会のみなさん

シリーズ 市民 164 人に何が出来るかを考えると 素晴らしい社会になると思いませんか?

25 年前にコミュニティって 言っと舌を噛みそうだって、 言われましたよ。今はすっか り定着しましたね。コミュニ ティは、地域の人たちが、お 互いに交流しあい、みんなが 快適な住みよい社会をつくら せていこうよ。ということなん ですが、人に何をやってもら うかではなく、人に何をして あげられるかを考えてほしい ですよ。

昭和 57 年に市の総合検診が はじまりましたが、このと き、コミュニティが協力し、 検診を呼びかけたんです。 館野地区からはじまった呼び かけが市内の全地域のコミュ ニティに広がっていったん です。市、安房医師会、コミュ



会長の池田勝さん

ニティが連携してできたま さい例ですね。 先月 19 日に創立 25 周年記念 事業として、コミュニティ芸 能祭を開催しましたが、数日 後に「私もコミュニティ運動 に、参加したいのですが、」 というお電話を数本いただき ました。それぞれの地区の会 長を紹介しながら、仲間にお 入りになるといつのたはな く、あなたもメンバーなん ですよ。会費があるわけでも、 参加や手伝いを強制するわけ でもありません。お気持ち が あるなら是非いっしょに参加 してください」と。コミュニ ティってそういうことなんで すよ。地道な活動の結果なん でしょう、25 年前ではこんな うれしい問合せな ど考えられなかつ たですね。 とかく芸能祭だ けをやっているよ うに思われがちで すが、そうではあ りません。芸能祭 を通じて、知らな かった人たちが連 帯感の高揚を感 じてほしいのです。

PROFILE コミュニティ連絡協議会

昭和 53 年にコミュニティブ くり元年として、各地区でコ ミュニティ推進委員会が誕 生。55 年にはこの名称がコ ミュニティ委員会と改めら れ、地区ごとに特色をもつた まちづくり活動を進める。56 年には各地区の委員会の相互 の情報交換、交流を図り、全 市のなまちづくりをめざし、 コミュニティ連絡協議会を 発足。

そのきっかけを提供している わけです。錦鯉の放流だつ て、C&B だつて、それらを通 じて、輪が大きく広がって ほしいのです。 四半世紀経ったわけですが、 これからももっともっとど っついたら全市民が参画でき るか考えていく必要があります。 次のステップとして、さ らに地域のことを勉強して、 討論して、行政や地域に今、 何を貢献できるかを考えるこ とができれば、素晴らしい社 会になると思いませんか? (池田勝会長)

見 つ め て み よ う 観 て み よ う

潮間帯に住むマガキは環境 への適応力が強く、北海道か ら九州、中国東南岸まで広い 範囲に分布している。カキの 中で最も多く賞味される代表 種で、煮ても焼いても生でも なお美味しく、貝仲間の一 級品である。

カキ類と人間との係わり は非常に古く、ヨーロッパ では紀元前から食用にさ れ、日本でも縄文時代の貝 塚から見つかった例があ る。今では日本をはじめ世 界中で様々な方法で養殖さ れている。このため、殻付 きや剥き身など店頭に並ぶ のは全てが養殖もので、写 真のような天然の姿にはま ずお目にかかることがない だろう。フランスの大産地

養殖用イカダ(陸中山田湾)

種ガキの 育成(奥松島)

マガキ 世界中の食卓に

ブルターニュでは 10 メートルを越える大きな干満差を 利用して、直接あるいは籠 に入れて海底に置く直播養 殖が行われる。日本では筏 や延縄からぶら下げる垂下 式養殖が行われ、北海道・ 岩手・宮城・広島・佐賀が 主な産地である。養殖につ いては健康で品質が良く、 日本ばかりでなくフランス やアメリカなど外国にも広 く輸出されているのであ る。今頃パリっ子が、日本 生まれでブルターニュ 育ちのカキを肴にワイ ンを傾けているかも知 れない。(東京水産大学助教授 小池康之)

フランスガキ

日本産マガキ

天然のマガキ(富浦)



藤原敏さん / フルマラソン1組に出場。2時間23分01秒で優勝(大会記録2位)。一昨年にもこの大会で優勝している。秋田県羽後町からの参加。

マラソンは今回で4回目になります。初マラソンもここでした。この大会は暖かいし、走りやすいですね。秋田では、今も1・5mの雪が積もっているの、練習と言っても体育館で1時間程度走るくらいです。ここ1カ月は週末に雪のない宮城県まで行って、30km程度走りこみました。目標の2時間25分を切ることができたので、次は、福岡国際マラソンに出場したい。(藤原敏さん)

夢の福岡国際に手が届いた!



ファミリーの部は、楽しく元気に



ゴールはちゃんと手をつないで

館山若潮マラソン

第23回館山若潮マラソンが、先月26日に、館山市民運動場をスタート、ゴールに開催。風もなく、気温6.8度(当日午前10時)と穏やかな陽気の中、昨年を上回る4,308人がフルマラソン、10km、ファミリーのそれぞれの部に参加し、汗を流しました。

会場では、バーベナ会が菜の花をプレゼントしたり、コース上では、市民のボランティアが水やバナナなどを差し入れ、今年も市民ぐるみの大会になりました。

市内からも523人が参加。各組の上位者は表のとおりです。

若潮マラソンの全記録は、市ホームページ(www.city.tateyama.chiba.jp/wakasio/w-index.htm)で掲載しています。

今回の大会は、平成16年1月25日(日)に開催します。

問合せ/スポーツ課(☎22 3696)

新春の館山路を快走

市内の各組上位者(敬称略)

	氏名	タイム	順位
フルマラソン1組 (15~34才男子)	井坂 安博	2:56:13	25
	星野 直人	3:09:39	53
	安西 仁志	3:17:17	71
	長谷川 亮	3:40:22	138
	豊永 和美	3:42:03	145
フルマラソン2組 (35~49才男子)	平山 利行	3:03:21	50
	鈴木 武	3:08:52	80
	飯塚 博幸	3:23:24	156
	山中 敬幸	3:34:13	222
	小林 重一	3:36:11	237
フルマラソン3組 (50才以上男子)	鈴木 正一	3:31:24	121
	林 伸悟	3:34:28	142
	黒川マサト	3:38:12	176
	工藤 一朗	3:38:24	178
	長久保武男	3:45:22	232
フルマラソン4組 (15~34才女子)	小川 崇美	4:19:12	33
	川名 美佐	4:38:11	46
フルマラソン5組 (35~49才女子)	笹子 正子	4:03:19	46
	北岡 順子	4:28:37	64
	伊介奈良枝	4:56:06	86
フルマラソン6組 (50才以上女子)	安西 誠子	3:56:37	21
	穂積みよ子	4:53:16	57
	石井 早苗	5:10:37	65
10 km 7組 (高校生男子)	向井 友亮	0:34:37	17
	片岡 宏倫	0:35:37	27
	岡本 龍也	0:36:31	32
	田中 潤	0:37:31	35
	北久保 亮	0:48:59	61
10 km 8組 (15~34才男子)	鈴木 裕行	0:31:50	2
	長田 将喜	0:32:51	4
	加藤 秀法	0:34:27	8
	内村 良二	0:35:32	13
	戸叶 隼人	0:39:04	23
10 km 9組 (35~49才男子)	相川 嘉人	0:34:56	4
	富澤 浩幸	0:35:44	5
	須山 昭男	0:35:59	6
	渡辺 浩	0:37:40	15
	崎田 弘	0:37:47	16
10 km 10組 (50才以上男子)	笹子昭次郎	0:41:56	23
	川名 忠義	0:44:03	47
	館石 桂	0:45:06	55
	鈴木 博	0:46:28	72
	鈴木 勝人	0:46:36	75
10 km 11組 (15~34才女子)	菅 由美子	0:38:53	4
	吉野 仁美	0:45:30	17
	小泉 理恵	0:45:39	18
	西村 友理	0:56:55	61
	加藤 愛乃	0:57:06	62
10 km 12組 (35~49才女子)	泉 知子	0:45:05	5
	鈴木みち代	0:49:53	13
	川名 千恵	0:50:03	14
	八巻 容子	0:53:24	27
	鈴木 君枝	0:57:00	38
10 km 13組 (50才以上女子)	野田 良江	0:50:20	9
	小林美枝子	0:54:53	28
	鳥羽久美子	0:57:14	41
	川名智恵子	1:00:06	50
	松尾多恵子	1:03:56	67

最高のコンディションで走りやすかった!

最高のコンディションで走りやすかったです。小さい頃から長距離は得意でしたが、本格的に陸上をはじめたのは大学に入ってから。今は1日10キロ程走っています。相手と競い合ったり、自分の記録が伸び、成長したと実感できることが魅力です。青東駅伝(東日本縦断駅伝)の神奈川代表になって出場するのが夢ですね。(和泉俊介さん)



スタート直後の10kmの部



和泉俊介さん / 10km8組に出場し、31分14秒で優勝。12年、14年は、ともに第2位。今回3度目にして優勝。市内北条の出身で、現在、横須賀市在住。

全国から4300人 花と潮騒の中を“快汗”



フルマラソンのスタート(館山大橋)

市町村合併

安房1本の合併を断念 安房地域合併任協を解散

「合併の枠組みを決定する」ことを最大のテーマに安房11市町村で検討を重ねてきた『安房地域市町村合併任意協議会』が、12月12日に三芳村農村環境改善センターで開催した第6回会議で『安房11市町村による合併については断念し、新たな枠組みについて検討していく』との結論に達しました。

「市域が広くなりすぎる」「各市町村の財政状況等に格差がありすぎる」などが主な理由で、先月23日に同会場で開催された第8回会議で『安房地域市町村合併任意協議会』が正式に解散しました。

その後、富浦町、富山町、鋸南町、三芳村、白浜町、千倉町、丸山町、和田町と館山市は、9市町村で、法定合併協議会設立準備に向けて、『合併協議会設置準備会』を設置することの合意がなされました。今後は関係9市町村で、各種協議・検討を進めていきます。

市町村合併は、まちの将来を決定する重大な課題です。市では、市民の利益を最優先に考え、市町村合併を有効な選択肢として、平成17年3月末の合併特例法の期限を1つの目安に検討していく考えです。

問合せ/合併推進室 (☎22 3142)

これまでの主な経過

平成14年 3月25日	安房地域11市町村は、県から『合併重点支援地域』の指定を受ける。
7月10日	『安房地域市町村合併連絡会』設立。市町村合併の基礎的な情報収集や合併の枠組みを含めた調査研究を進める。
9月4日	『安房地域市町村合併任意協議会』設立。規約や予算の承認。委員を選任する。
協議会 第2~4回	協議会関連議案の協議や各市町村の財政状況等の研究など、協議・検討を重ねる。
11月26日	第5回会議で、「枠組みに関して、首長と議会との調整が図られていない市町村は、十分に協議をし、次回の席上で、結果を報告することになる。
12月12日	第6回会議では、「市域が広くなりすぎる」「各市町村の財政状況等に格差がありすぎる」などの理由から『安房11市町村による合併は断念し、新たな枠組みについて検討していく』との結論に達する。
12月25日	第7回会議で、『次回の会議をもって、この協議会を解散する』との方針決定。
平成15年 1月23日	第8回会議で、『安房地域市町村合併任意協議会』は正式に解散。



須田啓子さん / 男女共同参画社会の実現をめざして、その啓発をする公募委員。中学校教諭。夫、子2人の4人家族。家族の中の男女共同参画を實踐中。

き詰めていくと『人権』の概念をいかに定着させるかということと。同時に少子高齢化対策と意識改革が重要です。行政には女性が働ける環境整備を一刻も早く、打ち出してもらいたいですね。それと同時に、家庭内での意識改革をどう行っていくかが課題だと思います。

石井さん、少し過激な言い方になります。この社会の実現は男が自殺しなくてもいい時代だと思います。国内の自殺者は全国で年間3万2千863人、その内31%の1万290人が40代と50代の男性です。(平成10年の自殺者数。出典は平成11年警察白書)男から一家を支えなければならぬ、甲斐性が無いという、しがらみから開放され、息苦しくない社会になりますよ。

少子高齢化は今、日本が抱える大きな課題です。男女共同参画社会の考え方に、一人でも多くの人々が早く気づいて、その実践者が増えてほしいですね。これは日本の新たなチャレンジかもしれません。

社会全体で 変わらなないと

シリーズで男女共同参画の考え方を紹介してきましたが、理想と現実とは違うもの。今回、中学校で男女共同参画に取り組む須田啓子さんと高校でこの問題に取り組む石井浩己さんを実現に向けて対談をしてみました。このコーナーに対するご意見やご感想をお寄せください。問合せ/企画課女性施策担当(☎22 3147)

男女共同参画は身近なところから



石井浩己さん / 安房南高等学校教諭。同校は、県教育委員会から『同和教育』研究指定を受け、昨年度から『男女共同参画』をテーマにした研究をスタート。石井さんはこの中心的な存在。

現実の厚い壁をどう破る？

石井さん、10数年ほど前、高校生が海外修学旅行で列車事故に遭い、多数の死傷者が出ました。その補償金額に男女で差があり、愕然としました。性差について、自分が考えるきっかけになりました。

生徒には、男女共同参画社会の実現は、決してユートピア(楽園)ではないと話しています。権利が認められることは、責任も発生してくるわけですから…。考えようによっては、女性にとってもっともつと厳しくなるかもしれません。

校内が変化しても、現実社会にはね返されては意味がありません。生徒には卒業後も男女共同参画社会の実現のために、核になっ

“おかしい”とは思っていた

石井さん、『男女共同参画と学校教育』をテーマに地元新聞に連載してもらいましたが、その記事を読んだ年配の女性から、『お祭の準備で、手伝いを出すときに、女性が出るとお金を納める場所があるようです。女性だと一人前にみてもらえないわけです。昔か

てもらいたいですね。そのために、力のある子どもたちを育てていかなければと思います。」

須田さん、そうですね。我が家では、性差なく娘を育ててきました。社会に出た娘が、『男女平等の考え方をやめちゃった方が楽よ』って言い出したことがありますが、社会が変わらないと実現は難しいですね。

学校ではPTA活動が活発ですから、保護者に働きかけて、地域を巻き込んでいきたいですね。具体的には、男女共同参画の考え方に触れる機会が少ないので、講習会や研修会、公民館講座などを開催することで、この社会への理解を広げていくことが大事ですね。

らおかしいと思っていたけど、言い出せなかった。連載を読んで、自分の考えが間違えてないかわかり、ホッとした」という反応がありました。こうした意見を皆さんの前で言えるような場面も欲しいですね。

須田さん、男女平等の問題は、突

一中相撲部・一中藤平枝里さん・房南中剣道部男子

おめでとう！教育委員会表彰

先月、市内の中学生に教育委員会表彰が行われました。この表彰は、全国レベルの大会で6位以上、関東レベルの大会で3位以上、県レベルの大会で1位以上のいずれかに該当した場合に贈られます。

勝負は押しの一歩

千葉県中学校新人体育大会で相撲の部初優勝。大会は昨年10月、12校が参加して拓大紅陵高校で開催されました。団体の部は1チームが3人、3試合を戦い優勝しました。主将の川島隆寛くん(2年)は「試合では、まわしをとる



後列左から塚越庸平君、川島隆寛君、前列左から石井良典君、山口雅也君

継続は力なり

J A 共済千葉県小中学校

講評/本文、名前ともに堂々として紙面におさまっている。力強い書きっぷりと中心をしっかりとらえた見事な作品である



藤平枝里さん

全国大会めざす！

昨年11月に市原市で開催された、第15回千葉県中学校新人体育大会剣道の部男子団体優勝。房南中学校として、12、13年度的女子団体優勝に続き、3年連続の快挙となりました。大会には44チームが出場し、房南中



後列左から岡村和磨君、吉田佳祐君、野口操哉君、安田尚人君
前列左から天野崇寛君、小高亮君、本橋悠也、小谷武明君

けたい(第二中学校2年藤平枝里さん)

は6試合を戦い抜きました。主将の安田尚人くん(2年)は、「決勝戦の相手(柏市立逆井中)は手強かったです。普段から、しっかり竹刀を構えて稽古や試合に臨むよう心掛けています。夏の総合体育大会でも優勝して、全国大会をめざします。」(房南中剣道部)

みんなに教えてあげたい

富崎カルタに新作登場



全校生徒の前で、新作を発表

自分たちが生まれ育った地域を知ろうと富崎小学校(校長原田康一、児童数34人)の3、4年生(児童数14人)の総合学習「やってんべえ富崎」では、昨年5月から地区公民館の協力を得て、地域の人から話を聞いたり、自ら歩いて回り、地域についての学習を深めてきまし

た。この中で、昔はここで魚がたくさん捕れたこと。お店が37軒あること。自然村の洞窟にコウモリがいることなどを発見しました。富崎小では、10数年前から「ひらひらと干してあるのはなまだの干物」「おまつりにみこ舞おどる 布良崎神社」など地域の歴史や自然をカルタにして、親しまれ、みんなが覚えていきます。ある日、「カルタで『しぜん村のほろほろ鳥』って言っ

ているけど、もういないよ。自然村の洞窟には岩崎巴人さんの絵があつたね」と一人の児童が発言したことから、みんなで調べて発見したことをカルタにしようと思いつきました。先月20日に体育館で行われた恒例のカルタ集会で、従来からのカルタとりがリーグ戦で行われた後、3、4年生の新作カルタが発表されました。「たい正時代に 大つなみがおきた 富崎地区」「むかしは 魚がいっぱいとれた 相浜ぎょこう」「いわ崎巴人さん 自然村のどうくつに絵をかいた」など20作品。



カルタ集会は、みんな一生懸命

3年生の横田隼秀くんは「ぼくたちが調べたことをみんなに教えてあげたいな」と話していました。学校では、新しい作品も従来からのカルタに加えていくかどうか、これから検討していきます。

図書館は、兄の人生そのもの…… 故川名幸夫さんの心情想い寄付



三平教育長(左)に寄付を手渡す川名定夫氏(右)

図書館発展に役立てて100万円の寄付

故川名幸夫氏の弟、川名定夫氏(市内那古在住)が、先月29日、三平勉教育長を訪れ、図書館発展に使ってほしいと100万円の寄付を手渡しました。

故川名幸夫氏は平成6年9月に図書館で倒れ、数日後62歳の若さで世界。昭和7年生まれ。幸夫氏は、当時の電報電話局を退職後、昭和47年に開館した市図書館に毎日のように通い、文学、歴史、教育、芸能などさまざまな資料や文献を調べ、既成の学識を比較検証、研究していました。

蔵書にあきたらず、時には国立国会図書館や県立図書館などからも書籍を取り寄せたり、関係者に会って直接、話を聞くなど、その旺盛な探究心には周囲も舌を巻くほど。倒れる直前まで、帝国海軍について調べていたそうです。

他界してから、すでに8年以上、経過していますが「故人の図書館に対する心情を汲み取り、何らかの形でお礼すれば喜ぶであろう」と財産について親族で話し合い、今回の寄付に至ったものです。

三平教育長が、「図書館の書架や書籍を購入させていただき、環境整備の充実にあてたい」と感謝すると「故人も喜ぶます」と定夫氏は話していました。

健康は自分でつくり、自分で守る

4月から始まる「総合検診」の申し込み受付がはじまります。対象は40歳以上で、職場などで検診を受ける機会がない人です。対象者には申込用の往復ハガキを郵送します。今回から料金決定のため、課税状況の確認をすることになりました。各地区ごとの日程やその他の検診は次のとおりです。

問合せ/健康管理課(☎23 3113)



承諾する人は記入不要!

課税状況の確認

乳がん施設検診以外、①70歳以上の人、②市民税の非課税世帯の人は、検診料金が全額無料です。非課税かどうか市職員が世帯ごとに確認するには、プライバシー保護のため、承諾が必要です。郵送した往復ハガキで承諾の有無を確認します。

承諾する人は、記入の必要はありません。課税状況を確認することに承諾できない人は、往復ハガキの「年間検診申込み書」の承諾欄を2本線で消して返信し、当日会場に、課税証明書などをお持ちください。

総合検診

平成15年度・総合検診の日程(受付は午前7時~午前9時まで)

西 岬	4月15日(火)	西 岬 市民 体育 館	坂田、洲ノ崎、西川名、伊戸、根本、坂足、小沼、坂井
	4月16日(水)		香、塩見、浜田、早物、見物、加賀名、波左間
船 形	4月17日(木)	船 形 小 体育 館	堂の下、東、仲宿、西、川名
	4月18日(金)		根岸、川名岡、大塚、柳塚
那 古	4月22日(火)	那 古 小 体育 館	東藤、宿、寺赤、大浜、中浜、桜ヶ丘、大芝、辻、芝崎
	4月23日(水)		川崎、正木上・下・向・岡、西郷、亀ヶ原小原、稲原
豊 房	4月24日(木)	豊 房 小 体育 館	東長田、西長田、出野尾、岡田、大戸、南条、畑
	4月25日(金)	豊 房 小 体育 館	飯沼、古茂口、山萩、作名、上、大倉、加藤、平田
富 崎	5月7日(水)	富 崎 小 体育 館	久所、山下、上の代、畑ヶ中
	5月8日(木)	富 崎 小 体育 館	香取、富崎地区全体
神 戸	5月9日(金)	神 戸 小 体育 館	中郷、西町、川坂、上郷、中里、松岡、竜岡、蒲生、犬石
	5月13日(火)	神 戸 小 体育 館	佐野、藤原、谷藤原、洲宮、茂名、布沼
九 重	5月14日(水)	九 重 小 体育 館	九重地区全体
	5月15日(木)	九 重 小 体育 館	上須賀、岡沼、西原
館 山	5月16日(金)	館 山 小 体育 館	真倉、柏崎
	5月20日(火)	館 山 海 上 技 術 学 校	楠見、青柳、西ノ浜
館 北	5月21日(水)	館 山 海 上 技 術 学 校	宮城、笠名、大賀、里見
	5月22日(木)	市民体育館(二中)	新井1・2・3・4、下町、仲町、上町
野 条	5月23日(金)	市民体育館(二中)	長須賀1・2・3・4・5・6・7・8、北条海岸
	5月26日(月)	館 野 小 体育 館	山本1・2・3、国分北、萱野、国分中・南、稲、腰越、広瀬
野 条	5月27日(火)	コミュニティセンター	大網、安布里、高井、上野原
	5月28日(水)		南町、神明町
	5月29日(木)		六軒町1・2・3・4・5・6・7
	5月30日(金)		湊、新宿、三軒町、鶴ヶ谷、新鶴ヶ谷、渚八幡

都合のよい日、会場でもOK!

総合検診では、尿検査や身体測定などを行う「基本検査」、痛風などの原因となる尿酸値を検査する「尿酸値検査」、胸部レントゲンによる「結核・肺がん検診」、胃部レントゲンによる「胃がん検診」を行います。また、該当する人を対象に行う「精密検査」があります。

料金は各検診ともに、当日会場で徴収します。対象/40歳以上(今年4月1日現在)

期日・会場/表のとおり
受付時間/午前7時~午前9時まで
都合のよい期日、会場で受診することもできます。
料金/①基本検査・尿酸値検査②結核・肺がん検診③胃がん検診④精密検査が必要な人は追加料金(心電図・眼底検査千300円、たん検査500円)がかかります。

往復ハガキで事前申込みを
検診対象者がいる家庭に、申込用の往復ハガキを郵送します。記載された個人ごとの申込み欄に希望する検診を印

で記入します。
総合検診の申し込みと同時に全ての検診もこのハガキで受け付けます。
締切/返信用ハガキで、3月14日(金)まで
該当世帯で、ハガキが届かない家庭や、追加申込、キャンセルは、健康管理課まで連絡を。
乳がん施設検診以外、次の人は無料です。
①70歳以上の人
②市民税非課税世帯の人
注意/館山市国民健康保険加入者で、総合検診を受診した人は「短期人間ドック検査費用の補助制度」の利用はできません。



昨年の総合検診のようす

肝炎ウイルスと前立腺がんも

総合検診の会場では、肝炎ウイルス検診と前立腺がん検診もあわせて検査できます。

肝炎ウイルス検診

C型肝炎抗体検査に加え、B型肝炎抗原検査もあわせて検査します。

肝臓がんなどの原因の多くを占める、ウイルス性肝炎の感染の有無を知ること、必要な治療が可能となります。C型・B型を併せた受診が原則です。

対象/40歳、45歳、50歳、55歳、60歳、65歳、70歳の人(4月1日現在)。その他、問診で必要と認められた人。

料金/1,700円(総合検診の問診で、検査の申込みを受け付けます)

前立腺がん検診

前立腺がん検診は、PSA血液検査(前立腺腫瘍マーカー)で、行います。直腸内触診や超音波検査と違い負担も軽いものです。

対象/50歳以上の男性(4月1日現在)
料金/600円

乳がん、子宮がん、大腸がん、骨粗しょう症

総合検診の他にも各種検診

総合検診の他に乳がん、子宮がん、大腸がん、骨粗しょう症の検診もあります。総合検診の申込用ハガキで一括して申し込みます。
問合せ/健康管理課 (☎23 3113)

乳がん検診

女性を対象に、乳がん検診を実施します。従来の集団検診の他に、今年から施設検診(視触診+マンモグラフィ)を導入します。
施設検診が集団検診のどちらかを選択できます。

① 集団検診(視触診検査)
対象/30歳以上の女性(8月1日現在)
日程/8月30日(土)と9月6日(土)
場所/保健センター(コミュニティセンター内)
料金/300円

② 施設検診(視触診+マンモ)

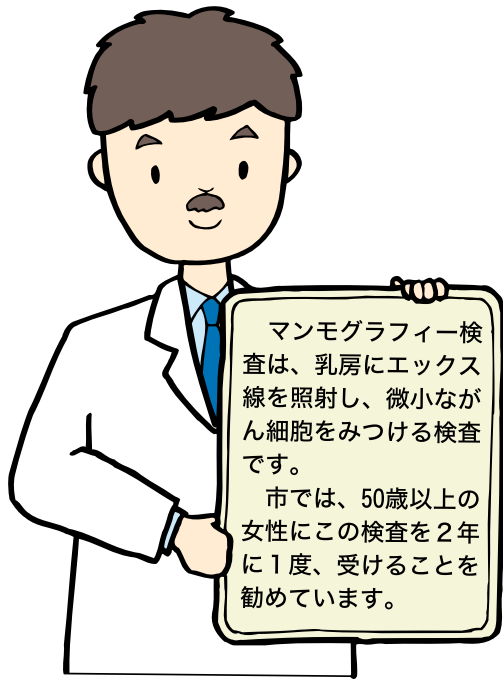

子宮がん検診

乳がん検診と同日に集団(車)か、指定の医療機関で受診する施設検診が選択することができます。

① 集団(車)検診
対象/30歳以上の女性(8月1日現在)
日程/8月30日(土)と9月6日(土)
場所/保健センター(コミュニティセンター内)
料金/頸部検診600円、頸体

大腸がん検診

一次検査は簡単な検便(便潜血検査)です。申込みした人に、大腸がん検診の日程表、問診票、検査用の容器を郵送します。
対象/40歳以上の人(11月1日現在)
日程/11月4日~7日、10

骨粗しょう症検診

腕のレントゲン撮影により、骨密度を測定します。39歳未満の人は、女性のための健康づくり検診(血液検査・尿検査・血圧測定)も実施します。
対象/昭和18年、23年、28年、33年、38年、43年、48年、53年生まれの女性
日程/11月17日、18日、19日(申込人数により変更する場合があります)
会場/保健センター(コミュニティセンター内)
料金/700円



指定袋導入から半年間で...

燃せるごみ20%減少

昨年7月から「燃せるごみの指定袋制度」がはじまり8ヶ月。スタートから半年間のごみの収集量がまとまりました。燃せるごみの量は、昨年同時期に比べ約20%減少しましたが、未だに月に2千近い警告ステッカーを貼られた指定袋以外の搬出もあります。市では、分別収集の徹底を図り、ごみの減量化を呼びかけています。
問合せ/環境保全課 (☎22 3354)



こんな袋も後を絶たない...

ダンボールは184%増加
7月から12月までの燃せる

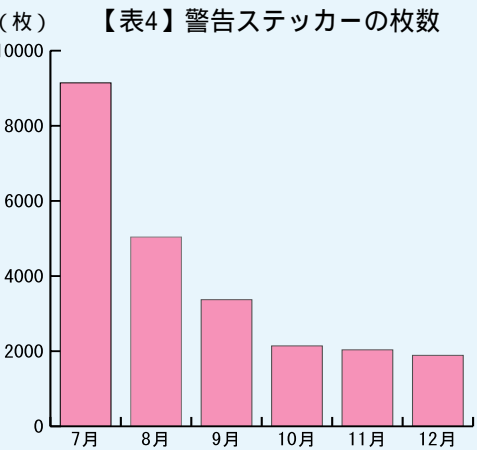
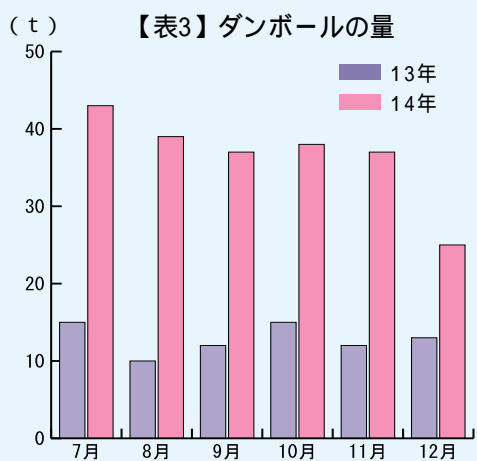
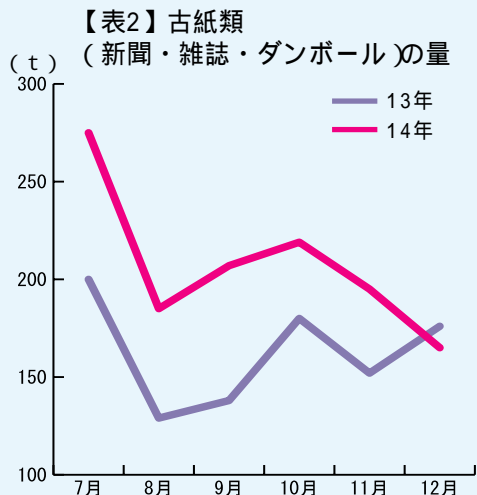
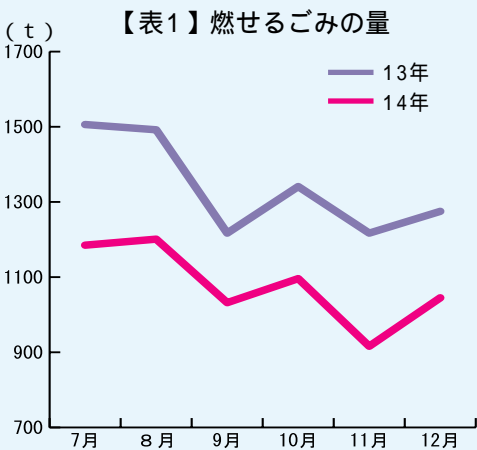

ごみの収集量は、6千475トンで、昨年の同時期8千48トンに比べ、約20%減少しました(表1)。

警告!月に2000枚
指定袋に入れず、黒いビニール袋やレジ袋などで搬出

月別に見るとほぼ同様なカーブを描き、特に11月には約25%も減少しました。この原因には、分別収集が進んだことが背景にあり、古紙類の収集量は千246トンで、昨年度同時期の975トンに対し、約28%増加しています(表2)。中でもダンボールは、昨年の同時期に77トンでしたが、今年度は219トンと184%も増加しました(表3)。市では、さらに分別を徹底して、燃せるごみの減少を呼びかけています。

する人が見受けられます。市では、指定袋以外の袋などで搬出された場合、「警告ステッカー」を貼り、収集しない方針です。月別に見るとスタート当初の7月には、9千143枚あった警告ステッカーは、徐々に減少し、12月には千890枚まで減少しました(表4)。しかし、未だに月に2千近くが、指定袋でない袋で、搬出されています。「警告ステッカーゼロ」をめざして、市では、指定袋以外で搬出された場合には開封し、搬出者の特定に努め、指導しています。

乳幼児医療費制度が変わります

4月から『受給券』を提示して

4月から県の制度が変わり、乳幼児が医療機関にかかる場合に、受給券を提示すると1回200円の負担になります。市では、対象者に今月中にもこの受給券を郵送します。問合せ/社会福祉課児童福祉係(☎22 3496)

現在、乳幼児がかかった医療費は、医療機関に支払った後に、市に申請すると千円を超えた金額が返ります。今回、県の制度が変わり、4月からは、新しく発行する『受給券』を医療機関に提示し、窓口で200円の負担額を支払うだけになり、市に申請する手間がなくなります。この『受給券』は、申請が必要ですが、対象者がいる世帯に今月中に市から申請用紙を郵送します。

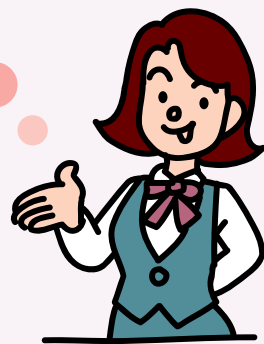

4月からの『受給券』制度を受け、市では、この制度の対象とならない3歳から就学前の幼児の通院、6日までの入院については、今までどおり支給します。申請/医療機関に支払った後に、乳幼児医療費支給申請書に必要事項を記入し、申請します。償還額/保険診療分の自己負担額のうち、千円を超えた金額

対象者に郵送される『受給券』の大きさは保険証と同じ。医療機関には、保険証といっしょに提示してください。



200円(市民税が非課税または均等割のみ課税されている世帯は無料)。薬局での負担はありません。支給の対象/3歳児未満(平成12年4月2日以降生まれ)は、通院と入院のすべて。3歳/就学前(平成9年4月2日/平成12年4月1日生まれ)は、入院7日以上。申請/申請用紙に記入し、印鑑と保険証を持参。

就学前の幼児もOK

4月からの『受給券』制度を受け、市では、この制度の対象とならない3歳から就学前の幼児の通院、6日までの入院については、今までどおり支給します。

申請/医療機関に支払った後に、乳幼児医療費支給申請書に必要事項を記入し、申請します。償還額/保険診療分の自己負担額のうち、千円を超えた金額

予備自衛官補募集

受付期間/4月11日まで
試験/4月19日(土)~21日(月)の間の1日
採用予定人員と資格/一般公募235名(18歳以上34歳未満)、技能公募70名(18歳以上で医師、薬剤師、理学療法士等の衛生関係、語学、整備、情報処理、通信、電気、建設の国家免許・資格等を有する人)
問合せ/館山市宮城無番地自衛隊千葉地方連絡部 館山募集案内所(☎22 0385)

国の教育ローン

高校や大学、専修学校などの入学者や在学者は、国民生活金融公庫の「国の教育ローン」を利用することが出来ます。このローンは、これまでに延べ320万人を超える人に利用されています。

市民交通傷害保険

平成15年度の「市民交通傷害保険」の受付を行います。受付は、2月17日(月)から市内15カ所ではじまる、市民税の申告の会場でも出張受付をしています。申込期間/3月1日(土)から【土日を含め、午前8時

融資額/学生・生徒一人あたり200万円以内
融資期間/10年以内(在学期間内で元金据え置きが可能)返済方法/毎月元利均等払い(ボーナス併用払いが可能)利率/年1・6%(固定、平成15年1月10日現在)
問合せ/国民金融公庫館山支店(☎22 2911)

30分から午後5時15分まで)申込場所/市民課窓口
持ち物/印鑑
保険の契約期間/4月1日(来年3月31日までの1年)保険料/年額1口600円(1人につき2口まで加入可)補償/1口最高100万円まで
問合せ/社会安全対策課(☎22 3464)

人権に関する相談はこちらへ

島田 牧子	北条2137	☎22 0724
鈴木 純也	北条1942-3	☎22 3656
池田 勝	宮城1039	☎22 5005
河野 幸子	館山1324	☎23 5503
武田金市郎	下真倉697-3	☎22 7763
鳶中 隆司	船形871-4	☎27 4036
青木 紀夫	北条1534	☎22 0118
兵藤 恭一	北条589-3	☎22 4680

市内の人権擁護委員

人権擁護委員は、人間が平和に生きていく上で、もっとも大切な権利を守るため、人権思想の啓発や人権擁護のための救済などの仕事をします。

任期満了に伴い武田金市郎(再任)さんが、1月1日付で法務大臣から委嘱されました。市内の人権擁護委員

農業委員会委員の選挙人名簿を縦覧します

農業委員会委員選挙人名簿の縦覧を行います。

有権者からの申請で、1月1日現在の選挙人名簿の調製



武田金市郎さん

は、現在8人で、表のとおりです。人権問題についての相談は、各人権擁護委員または、千葉地方法務局館山支局(☎22 0620)まで。

を行いました。

この期間中に、自分の名前が登録されているかを確認することが出来ます。この名簿に載っていないと、選挙があった場合に投票できなくなります。

期間/2月23日(日)から3月9日(日) 土、日曜日に縦覧を希望する人は、事前に電話で連絡してください。時間/午前8時30分~午後5時15分
場所/選挙管理委員会(市役所2階)
問合せ/市選挙管理委員会(☎22 3523)、市農業委員会(☎22 3539)

平成15年第1回市議会定例会の招集予定日は2月24日(月)です

安田収入役が退任
安田高朝(たかむね)収入役が、4年間の任期を満了し、1月31日付で退任しました。安田氏は、昭和43年4月に館山市に奉職し、財政課長、スポーツ課長、市民福祉部長を歴任。平成11年2月から収入役を務めていました。
当分の間、忍足光正会計課長が収入役の職務代理を務めます。

客船「飛鳥」の歓迎行事決まる 館山によろこそ!

来月5日、客船『飛鳥』が館山港に初寄港し、約500人の乗船客が館山に上陸します。これを受け、客船等歓迎委員会では、当日、歓迎行事を開催します。行事には、市民も参加でき、委員会では、市民もいっしょにお客様を歓迎し、交流してほしいと呼びかけています。

日時/3月5日(水)午前8時から午後6時
場所/安房博物館敷地内
スケジュール/
8:00 入港
8:15 歓迎セレモニー(信号花火、関係者あいさつ、花束贈呈、プラスバンドの演奏)
9:00 城山公園「雁月庵」で珊瑚水を使ったお茶のサービス、安房博物館内での特別企画展開催、万祝試着・写真撮影、押し葉教室、客船『飛鳥』の船内見学会(当選者のみ) 南房総観光サービス
13:00 手づくり甲冑試着・写真撮影、海ホタル鑑賞会、郷土みやげもの販売、海賊鍋・野菜鍋のサービス、地元花類の販売
16:00 お船と手づくり甲冑隊による見送り
17:25 打ち上げ花火による見送り
写真コンテストも予定しています。南房パラダイスでもフラワー&バードフェスタ2003などを開催しています。
【行事内容は、天候により変更する場合があります】
問合せ/客船等歓迎委員会事務局【館山商工会議所内(☎22 8330) 市観光課(☎22 3346)】

非常勤職員

幼稚園補助員と
国際化推進コーディネーター

市教育委員会では、失業者などの緊急雇用対策として、市立幼稚園の補助員と小学校の国際化推進コーディネーターを募集します。

幼稚園教諭の資格は不要です。

《国際化推進コーディネーター》

《幼稚園補助員》
募集人員/20人程度
勤務場所/市立幼稚園10園
勤務内容/保育補助ほか
勤務日/週5日以内(学校休業日は勤務なし)
勤務時間/1日8時間(予定)
賃金/時間給845円(予定)

募集人員/3人
勤務場所/市立小学校3校を巡回
勤務内容/英会話指導など
勤務時間/1日2~4時間で、4月1日~3月24日までの間で90日(360時間)
賃金/時間給2千960円
その他/英語指導の経験者や英語の堪能者など

集団機能訓練(あおぞら)ボランティア

健康管理課では、心身の機能の低下している人や家の中にこもりがちな人などを対象に集団リハビリ(あおぞら)を開催しています。

このリハビリで、お手伝いいただけるボランティアを募集します。



要件/60歳代までの健康な人、ボランティア活動に関心・意欲のある人
活動内容/①打合せ(2カ月に1回)、②リハビリ当日の運営(2カ月に1回)【進行、役割確認、受付、誘導、参加者の介助・支援、片付け、反省会】、③講演会・反省会への参加(年1回程度)
問合せ/健康管理課(☎233113)

無指定地域の建築形態制限の見直しで

あなたの意見を聞かせて!

【用語の解説】

用途地域/第一種住居地域、商業地域、工業地域などの建物用途と形態制限が行われている地域(都市計画図で色が塗られている地域)

容積率/延べ面積÷敷地面積
建ぺい率/建築面積÷敷地面積

延べ面積/建築物の各階の床面積の合計
建築面積/建築物の水平投影面積(各階の床面積のうち一番大きい面積)



県と市では、建築基準法などの改正に伴い、都市計画区域のうち、用途地域の指定のない地域、いわゆる「白地地域」での今後の建築について、容積率や建ぺい率等の建築形態制限を見直しています。

標準的な基準として、容積率200%、建ぺい率60%という指針が示されています。市では、現在の建築状況を踏まえ、当面、現在の基準で対応したいと考えています。

この見直しについて、市民の意見をお寄せください。詳細は、市ホームページ @city.tateyama.chiba.jp

東京湾沿岸 海岸保全基本計画の公聴会

千葉県では総合的な海岸保全をめざし、海岸保全基本計画を沿岸ごとに策定することになりました。洲崎から浦安市までの海岸を東京湾沿岸として、海岸保全の課題や問題点について、住民の意見をうかがう公聴会を開催します。

日時/年3月2日(日)午前10時30分~正午
場所/館山商工会議所
人数/100名
申込先/ファックスかEメールで、館山会場希望と

かがみエールヘルプデスク
日程/3月4日、11日、18日、25日(いずれも火曜日)
時間/午前9時~午前11時30分(ただし受付は11時まで)
会場/コミュニティセンター
内容/インターネットやメールなどIT初心者向けの相談会です。予約は不要で相談は無料。
主催/NPO南房総IT推進協議会

いい本あるある! 移動図書館「わかしお号」3月の巡回場所



問合せ/館山市図書館(☎22-0701)

3月	時間	駐車場
4 18	10:20~11:00	純真保育園前
	11:10~11:30	温水プール前
	13:20~13:35	那古地区公民館
	13:45~14:00	崖観音下
4 18	14:10~14:25	稲原集会所前
4 18	14:40~15:40	船形小学校 (船形地区公民館)
4 18	12:40~13:10	那古小学校
5 19	9:20~9:35	豊津ホール
	9:45~10:15	大賀自衛隊官舎
	10:25~10:40	香浅間神社
	10:50~11:05	西岬東地区公民館
	11:15~11:30	坂田漁港前
5 19	13:40~14:00	西岬西地区公民館
	14:20~15:40	館山小学校
5 19	12:40~13:10	西岬小学校
11	9:50~10:20	大田区立養護学校
	10:35~11:05	房南保育園
25	11:15~11:35	安房神社鳥居前
	13:20~13:50	相浜漁協前
	14:00~14:25	布良漁協前
11	14:40~15:40	神戸小学校
	12:40~13:10	富崎小学校
12 26	10:20~11:00	館野保育園
	11:15~11:35	横枕松葉堂前
12 26	13:20~13:40	腰越延命院前
	13:50~14:15	九重駅前
12 26	12:40~13:10	館野小学校
	14:40~15:40	九重小学校 (九重保育園)
13	12:40~13:10	神余小学校
	14:40~15:40	豊房小学校

雨や風の強い日は、巡回を中止することがあります。



3月のプログラム 子ども市民大学

問合せ/生涯学習課(☎22 3698)



申込方法/とも
に3月7日(金)まで
に写真付の履歴書を持参してください。
問合せ・申込み
/学校教育課(☎22 3694)

日 時	プログラム(会場等)	定員・対象	問合せ先	コース
毎日曜日 祝日	10:30~ 甲冑を着よう (観覧料として小中学生80円、一般150円)	小学生以上の入館者	館山市立博物館 ☎23-5212	しろやまコース 信
2日 (日)	11:00~ 企画展解説会	入館者	館山市立博物館 ☎23-5212	しろやまコース 信
8日 (土)	10:15~ プラネタリウム一般公開 「北斗七星にまつわる世界の伝説」	一般 200人	大房岬少年自然の家 ☎33-4561	たいぶさコース 仁
	13:30~ 将棋教室	小学生以上	館山市中央公民館 ☎23-3111	わんぱくコース 梯
15日 (土)	14:00~ おはなし会	小学生 60人	館山市図書館 ☎22-0701	ぶんがくコース 孝
22日 (土)	8:00~ 安房学講座「波の伊八ツアー」 往復八ガキで申込み、参加費2,800円	小学生以上 50人	安房博物館 ☎22-8608	かがみがうらコース 智
	13:30~ 将棋教室	小学生以上	館山市中央公民館 ☎23-3111	わんぱくコース 梯
	14:00~ おはなし会	小学生 60人	館山市図書館 ☎22-0701	ぶんがくコース 孝
3/15 ~4/20	9:30~ 企画展「房総発掘ものがたり」	一般	安房博物館 ☎22-8608	かがみがうらコース 智
7日 (金)	10:30~ おはなし会(幼児向け)	60人 幼児	館山市図書館 ☎22-0701	



1
納期限を過ぎると督促状がきます。

2
1年以上過ぎると、サービスの利用が全額自己負担になります。

3
1年6ヵ月以上滞納すると、保険給付が一時差し止めになります。

4
さらに滞納が続くと、保険の給付から滞納分を控除されます。

い は、ご相談ください。納付が難しいときは、高額サービス費の支給も行われません。

65歳以上...
介護保険制度では、保険料を滞納する被保険者に対して、災害など特別な事情を除き、次のような措置が講じられることになっていきます。

要介護認定を受け、介護給付を受けている場合に滞納期間が長引くほど、措置が厳しくなります。(図参照)
要介護認定などを受けていない場合には、保険料を2年間納めないと時効になり保険料の市の徴収権が消滅することになります。介護が必要になり、保険の給付を受けることになったときに、認定時から10年間の保険料徴収権消滅期間に応じて、保険給付の給付率が9割から7割に引き下げられます。したがって高額サービス費の支給も行われません。

介護保険制度は、国民の共同連帯の理念に基づき、事業に係る費用を公平に負担することになっていきます。被保険者全員が負担能力に応じて、確実に保険料を負担することで、公平性の確保、制度の安定的な運営を保っています。問合せ/高齢者福祉課高齢対策係(☎22 3487)

ポイント介護保険(21)
保険料を納めないでいると給付制限を受けることがあります

夜間救急・休日救急

安房医師会病院
☎25 - 5111

安房医師会病院では、年間365日24時間体制で、救急患者を受け入れています。病院内には、初期診療施設として、安房都市夜間急病診療部(午後7時~午後10時・年中無休)が設置されています。

安房医師会病院以外の夜間救急は、次のとおりで、夜間待機施設として、午後5時から翌朝8時まで診療します。

【休日】は休日当番医です。【休日・夜間】は、休日当番医で夜間救急も行います。

1日(土) 鋸南病院 鋸南町 ☎55 - 2125	17日(月) 富山国保病院 富山町 ☎58 - 0301
2日(日) 東条病院 鴨川市 ☎0470 - 92 - 1207【休日・夜間】 青木医院 丸山町 ☎46 - 4103【休日】	18日(火) 東条病院 鴨川市 ☎0470 - 92 - 1207
3日(月) 富山国保病院 富山町 ☎58 - 0301	19日(水) 小田病院 鴨川市 ☎0470 - 92 - 1128
4日(火) 鋸南病院 鋸南町 ☎55 - 2125	20日(木) 伊藤胃腸科クリニック(鴨川市) ☎0470 - 92 - 2231
5日(水) 赤門整形外科内科(市内) ☎22 - 0008	21日(金) 鴨川市立国保病院(鴨川市) ☎0470 - 97 - 1221【休日・夜間】
6日(木) 伊藤胃腸科クリニック(鴨川市) ☎0470 - 92 - 2231	22日(土) 鋸南病院 鋸南町 ☎55 - 2125
7日(金) 鴨川市立国保病院(鴨川市) ☎0470 - 97 - 1221	23日(日) 館山病院(市内) ☎22 - 1122【休日・夜間】 真木クリニック ☎0470 - 96 - 0070【休日】
8日(土) 小田病院 鴨川市 ☎0470 - 92 - 1128	24日(月) 富山国保病院 富山町 ☎58 - 0301
9日(日) 赤門整形外科内科(市内) ☎22 - 0008【休日・夜間】	25日(火) 東条病院 鴨川市 ☎0470 - 92 - 1207
10日(月) 富山国保病院 富山町 ☎58 - 0301	26日(水) 小田病院 鴨川市 ☎0470 - 92 - 1128
11日(火) 東条病院 鴨川市 ☎0470 - 92 - 1207	27日(木) 伊藤胃腸科クリニック(鴨川市) ☎0470 - 92 - 2231
12日(水) 小田病院 鴨川市 ☎0470 - 92 - 1128	28日(金) 鴨川市立国保病院(鴨川市) ☎0470 - 97 - 1221
13日(木) 伊藤胃腸科クリニック(鴨川市) ☎0470 - 92 - 2231	29日(土) 鋸南病院 鋸南町 ☎55 - 2125
14日(金) 鴨川市立国保病院(鴨川市) ☎0470 - 97 - 1221	30日(日) 小田病院 鴨川市 ☎0470 - 92 - 1128【休日・夜間】 あかねこどもクリニック ☎24 - 4150【休日】
15日(土) 赤門整形外科内科(市内) ☎22 - 0008	31日(月) 富山国保病院 富山町 ☎58 - 0301
16日(日) 鋸南病院 鋸南町 ☎55 - 2125【休日・夜間】 山本医院 千倉町 ☎44 - 0899【休日】	

安房医師会病院の小児科
安房医師会病院では、小児科も行っています。月曜日から金曜日の9:00~14:30は、紹介・予約が必要です。日曜日、祝日の9:30~16:00は、救急のみの診察です。他の時間帯は、内科医による初期診療です。

症状によっては対応できない場合もあります。判断できない場合は、当日の夜間待機施設か安房都市消防本部(☎22 - 2233)へお問い合わせください。

都合により、当番医が変更になる場合があります。



サークルフェスティバル

中央公民館や地区公民館で活動している、72サークルが日頃の学習成果を展示、発表します。

初心者から熟練者まで、さまざまな分野の作品展示や文化ホールでのステージ発表があります。

展示・発表(54サークル)
日時/3月1日(土)・2日(日)午前10時~午後5時、3日(月)午前10時~正午
場所/コミュニティセンター

ステージ発表(18サークル)
日時/3月2日(日)正午~午後5時
場所/南総文化ホール(小ホール)
問合せ/中央公民館(☎23 3111)

ステージ発表サークル

タップ&ジャズダンスファミリー in 館山
コスモス(エアロビクス)
アイリス(エアロビクス)
サイトビー(エアロビクス)
詩吟愛好会(詩吟)
北条舞踊(舞踊)
すみれ舞踊(舞踊)
ハワイアン・フラダンス(フラダンス)
館山マジックサークル(マジック)
ハトポッポ(ヒップホップダンス)
海の子(人形劇)
あわの実(人形劇)
ヒラソル(フラメンコ)
ペーニャベルデ(フラメンコ)
手話サークル(手話)
館山太極拳同好会(太極拳)
館山太極道交會(太極拳)
ピエントインカイコ(中南米民族音楽)



中央公民館 参加サークル	<p>展示・発表サークル</p> <ul style="list-style-type: none"> 墨栄会(水墨画) 墨友会(水墨画) 遊心墨技会(水墨画) 写墨会(水墨画) 楽墨会(水墨画) コスモス会(アートフラワー) たんぼぼ(アートフラワー) 北条茶道(茶道) 北条第二茶道(茶道) 北条第三茶道(茶道) 墨潮会(書道) 絵友(絵画) 朱華(絵画) 写楽会(絵画) 野の花(絵画) ポピーの会(ちぎり絵) すみれの会(ちぎり絵) ザ・ニットイング(編み物) 織の会(織物) 虹の会(絵手紙) きつつき会(木彫) 小仏彫刻の会(木彫) バードカービング(木彫) 桜美会(華道) ふしぎな花俱樂部(押し花) 房舟会(浮書彫) 陶楽会(陶芸) 陶豊会(陶芸) さわやかカラオケ愛好会A(カラオケ) さわやかカラオケ愛好会B(カラオケ) さわやかカラオケ愛好会C(カラオケ) ラ・ダンツァ(社交ダンス) カトリアダンス(社交ダンス) ウイング(社交ダンス) パーベナテネラ(社交ダンス) リズム・ムーブメント(リズム体操) 篆刻愛好会(篆刻) なかよし会(和紙人形) 甲冑里見(甲冑) さざんか(盆栽) 安房写真クラブ(写真)
地区公民館 参加サークル	<ul style="list-style-type: none"> 竹友会(竹細工・豊房) 拓游会(表装・館野) コットンズ(パッチワーク・館山) はまゆう(絵画・船形) みなづき会(和紙人形・菜の花) アザレア(皮工芸・菜の花) 馬酔木会(華道・菜の花) 木曜会(木彫・菜の花) 椿彫会(木彫・菜の花) ひかりの子学園(作品展示) 館山養護老人ホーム(作品展示) 中央公民館(パネルシアター上演) 中央公民館(作品展示)

こんなことあんなこと 相談案内 お気軽にどうぞ

相談はすべて無料です(結婚・介護相談以外は、土曜・日曜・祝日は休みます)
秘密は厳守されますからお気軽にご相談ください

心配ごと	乳幼児	介護																							
<p>(一般相談員による相談) 日時/毎週火曜日(祝日の場合は翌日) 午前10時~午後3時</p> <p>(専門相談員による相談) 日時/毎月第1、第3火曜日 午後1時~午後3時</p> <p>対象/一般相談員の相談を受けた人、 1日4人まで</p> <p>場所/庁舎4号館(旧市民センター) 問合せ/社会福祉協議会 TEL 23-5068</p>	<p>乳児健診 日時/3月18日(火) 対象/4か月児 受付時間/午後1時30分~2時30分</p> <p>乳児相談(1歳未満の乳児) 日時/3月4日(火) 受付時間/午前9時30分~10時30分</p> <p>1歳6か月児健康診査 日時/3月6日(木) 対象/平成13年8月生まれ児 受付時間/午後1時20分~1時40分</p> <p>3歳児健康診査(3歳6か月児) 日時/3月13日(木) 対象/平成11年9月生まれ児 受付時間/午後1時20分~1時40分</p> <p>場所は保健センター(TEL 23-3113)</p>	<p>在宅での介護に関する心配ごと、悩みごと 日時/24時間・毎日 場所/館山市在宅介護支援センター</p> <p>なのはな TEL 29-2800 ほほえみ TEL 27-6411 たてやま TEL 25-7191 安房医師会 TEL 25-5030</p>																							
<p>人権相談</p> <p>日時/毎週水曜日 午後1時~午後4時 祝日の場合は前日または後日 場所・問合せ/千葉地方法務局館山支局 人権相談室 TEL 22-0620</p>	<p>児童</p> <p>家庭関係・養育問題など 日時/毎日午前8時30分~午後5時 場所/家庭児童相談室 TEL 22-3111 内線576</p>	<p>不用品情報コーナー</p>  <p>希望します【希望条件】 【相談】不二屋のペコちゃん冷蔵庫、NECワープロ、ダブルベッド、ダイニングテーブル</p> <p>譲ります【希望条件】 【無料】足踏みミシン 【相談】オムツカバー、西川シングルベッド、チャイルドシート、子供用三輪車</p> <p>問合せ/商工課消費生活係 TEL 22-3362</p>																							
<p>行政相談</p> <p>国など、行政への苦情や意見、要望 日時/3月12日(水)午前10時~午後3時 場所/西岬西地区公民館 問合せ/市民相談室(TEL 22-3199)</p>	<p>家庭教育</p> <p>生活習慣、登校拒否、非行の相談など 日時/月曜~金曜日 午前9時~午後4時 場所/中央公民館 問合せ/TEL 23-3111</p>	<p>3月の古紙・紙パック収集日</p> <table border="1"> <thead> <tr> <th>地区名</th> <th>古紙</th> <th>紙パック</th> </tr> </thead> <tbody> <tr> <td>館山</td> <td>2日(日) 18日(火)</td> <td>20日(木)</td> </tr> <tr> <td>北条</td> <td>9日(日) 25日(火)</td> <td>6日(木)</td> </tr> <tr> <td>那古・船形</td> <td>7日(金) 23日(日)</td> <td>13日(木)</td> </tr> <tr> <td>西岬・富崎</td> <td>6日(木)</td> <td rowspan="2">27日(木)</td> </tr> <tr> <td>神戸</td> <td>3日(月)</td> </tr> <tr> <td>豊房</td> <td>20日(木)</td> <td></td> </tr> <tr> <td>館野・九重</td> <td>19日(水)</td> <td>13日(木)</td> </tr> </tbody> </table> <p>新聞、雑誌、ダンボールに分けてごみ搬出場所へ 収集日の午前8時30分までに 雨でも収集します。濡れないように、 ビニールなどで覆ってください 紙パックは切り開き、洗ってたばねてください 問合せ/環境保全課 TEL 22-3354</p>	地区名	古紙	紙パック	館山	2日(日) 18日(火)	20日(木)	北条	9日(日) 25日(火)	6日(木)	那古・船形	7日(金) 23日(日)	13日(木)	西岬・富崎	6日(木)	27日(木)	神戸	3日(月)	豊房	20日(木)		館野・九重	19日(水)	13日(木)
地区名	古紙	紙パック																							
館山	2日(日) 18日(火)	20日(木)																							
北条	9日(日) 25日(火)	6日(木)																							
那古・船形	7日(金) 23日(日)	13日(木)																							
西岬・富崎	6日(木)	27日(木)																							
神戸	3日(月)																								
豊房	20日(木)																								
館野・九重	19日(水)	13日(木)																							
<p>消費生活</p> <p>商品のサービスや苦情・問合せ 日時/3月6日・20日 午前9時~午後4時 場所・問合せ/市民相談室(TEL 22-3199)</p>	<p>精神保健</p> <p>不眠、イライラ、対人関係、老人ボケ等の心配 日時/3月4日(火)・3月18日(火) 3月25日(火) 午後1時30分~午後3時 場所/安房保健所 申込/安房保健所(TEL 22-4511)に予約必要</p>																								
<p>年金</p> <p>厚生年金など(館山市役所は偶数月に開催) 日時・場所/3月20日(木) 鴨川市役所 午前10時~午後2時 問合せ/市民課年金係 TEL 22-3418</p>	<p>身障・知的障害</p> <p>日時/身障障害:毎月第2金曜日 知的障害:毎月第4火曜日 午後1時~午後3時 場所/身障障害:伊賀整形外科クリニック 知的障害:田村病院 申込・問合せ/社会福祉課に必ず事前に申し込みをしてください。 TEL 22-3492</p>																								
<p>交通事故</p> <p>電話でもできます 日時/毎日午前9時~午後4時30分 場所/交通事故相談所安房支所(安房支庁内) 問合せ/TEL 22-7111 内線371</p>	<p>結婚</p> <p>日時/毎月第1、第3日曜日 午前10時~午後4時 場所/庁舎4号館(旧市民センター) 問合せ/社会福祉協議会 TEL 23-5068</p>																								

3月のイベント インフォメーション

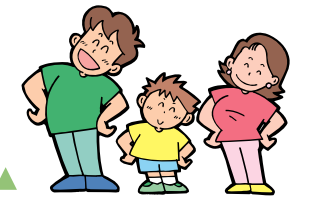

館山駅市民ギャラリー

市民のサークル活動などの発表の場として利用できます。
主催者の都合により変更になることがあります。
問合せ/館山駅周辺整備事務所 ☎23-8721

日程	催物名
3/ 3~3/17	帯結び展
3/18~3/31	折り鶴展

コミュニティセンター

2月1日現在の申込み分を掲載。
主催者の都合により変更になることがあります。
問合せ/中央公民館 ☎23-3111

日程	開催時間	催物名	主催者
1日(土)	10:00~17:00	第18回サークルフェスティバル	中央公民館 ☎23-3111
2日(日)	10:00~17:00		
3日(月)	10:00~12:00		

南総文化ホール

2月3日現在の申込み分を掲載。
主催者の都合により変更になることがあります。
問合せ/千葉県南総文化ホール ☎22-1811
千葉県文化振興財団ホームページ <http://www.cbs.or.jp>

3月の休館日/3日、10日、17日、24日、31日

	日時	催物名	使用時間帯	入場方法	主催者
大ホール	1日(土)	安房支部教育フォーラム2003	9:30~11:20	無料	千教組安房支部 ☎22-0670
	15日(土)	映画「マイノリティレポート」	①15:00~17:20 ②18:30~20:50	有料	ペニンシュラ ☎23-8802
	23日(日)	発表会	未定	無料	(株)松田屋 ☎22-5661
	27日(木)	安房農業協同組合 第7回通常総代会	14:00~17:00	無料	安房農業協同組合 ☎24-9111
小ホール	2日(日)	館山市中央公民館 サークルフェスティバル	12:00~17:00	無料	館山市中央公民館 ☎23-3111
	7日(金)	民生(児童)委員研修会	13:30~16:00	関係者	安房支庁社会福祉課 ☎22-7121
	9日(日)	カラオケ交流発表会	8:50~18:00	無料	フラワーカラオケ愛好会 ☎28-0226
	11日(火)	旅立ちの会	9:00~15:00	関係者	館山市立第三中学校 ☎23-7321
	15日(土)	発表会	未定	無料	(株)松田屋 ☎22-5661
	16日(日)	発表会	未定	無料	(株)松田屋 ☎22-5661
	21日(金)	鈴木みさよピアノ教室発表会	12:00~16:30	無料	鈴木みさよピアノ教室 ☎23-1156
	22日(土)	館山ユネスコ保育園卒園式	9:00~12:00	関係者	館山ユネスコ保育園 ☎22-1398
	22日(土)	ドキュメンタリー映画 「アレクセイと泉」上映	①15:00~16:45 ②19:15~21:00	有料	実行委員会 ☎46-4127
	23日(日)	若潮歌謡祭	10:00~17:00	無料	ワカシオミュージック 和音スタジオ ☎46-3965
	26日(水)	ピアノ発表会	13:30~16:00	無料	MIKIピアノ教室 ☎22-0526
	28日(金)	国民健康保険証交換式	10:00~11:30	無料	千葉土建一般労働組合館山分会 ☎24-1195
29日(土)	ピアノ・声楽発表会	13:00~17:00	無料	ヤマグチ・ミュージックスクール ☎44-3115	
30日(日)	鈴木みどり音楽教室発表会	13:00~16:00	無料	鈴木みどり ☎0470-93-2887	