

たん暖たてやま

広報 / たてやま

平成14年8月1日号

No.632

発行 / 館山市秘書広報課 〒294-8601 館山市北条1145-1

電話 22-3111(代表) FAX 23-3115

8 / 1



再生紙



シリーズ **市民** 南総館山大橋の橋名板の題字を書いた
秋山有紀さん、藤平詩乃さん

シリーズ **市民** 152

お母さんが泣いて
喜んでくれた

秋山有紀さん(北条小4年)
「自分の書いた字が、橋にかかっているのを初めて見て、とってもうれしい。選ばれたのを聞いた時は、びっくりしました。家ではお母さんが、涙を流すほど喜んでくれました。小学1年生から習字を始めたんですが、これからは習字を続けて、もっと上手になりたい」

藤平詩乃さん(安房高1年)
「『南総館山大橋』の中では、館という字が一番難しい



藤平詩乃さん

秋山有紀さん

かった。現場に来て、私が書いたんだと実感が湧いてきました。コンクールに出品する時は、同じ字を800枚も書いたことがあります。苦労して書いた作品が選ばれることが、おもしろさにつながっています。こうして題字になるチャンスはなかなかないので、これからの励みになります」

PROFILE

南総館山大橋橋名板の題字

先月18日に開通した国道410号北条バイパスに架かる南総館山大橋。この橋名板の文字は、昨年度の冬休みに小学生には平仮名で、中学生には漢字で書いてもらい募集しました。小学生から64点、中学生から34点の応募の中から、秋山さん、藤平さんがそれぞれ最優秀賞として選ばれ、橋の顔になっています。
秋山さんの字は、橋の南側の上り車線に、藤平さんの字は北側下り車線に掲げられています。



鳥居があるお堂

岡田の風早不動堂

豊房地区岡田の集落から、谷を奥へ奥へと進んでいくと鳥居があり、お不動様のお堂に行き当たります。風早不動といつて、お堂の正面には後藤義光の竜の彫刻が飾られ、境内にも奉納物がところ狭しとおかれています。

「本尊はもちろん不動明王で、左側の土手には、剣に巻きつく竜をかたどった石の彫刻があります。これは俱利伽羅羅王といつて、不動明王を象徴する形です。そのむかし、行者が修行をしていた滝の傍らなどでよく見かけるものです。風早不動がある場所も、地名を滝ノ沢といい、むかしは5mほどの滝が流れ落ちて、修行の場になっていました。
お不動様は大日如来の使者で、人生に迷う人々を仏法に従わせ救済する仏様です。そのお堂の正面に、神社の入口を示す

鳥居が建っているのが、現代人のわたしたちにはなんとも不自然に映ります。しかし、明治元年に行われた神仏分離政策以前には、これも自然な姿でした。それまでは神社に僧侶がいたり、仏像が祀られたりと、仏教と神道は混ざり合っていたのです。神仏習合という現象で、多くの神社は別当と呼ばれるお寺が管理をしていました。

また、江戸時代の村には修験者がいて、憑きもの落としやまじないなどの加持祈禱をして、庶民の苦しみや悩みに応えていました。こうした修験道もまた、古代の山岳信仰に神道や密教などの信仰が混ざり合ってきたものでした。
超自然的な力をもちいる修験者は、各地の名山・霊山に入って修行をしますが、その修行をとおして不動明王と一体になるとされ、不動明王は加持祈禱の本尊として信仰されました。炎で汚れを焼き清めるお不動様への信仰は、江戸時代には、祈禱で病気を治したり、災いを除いたりする修験者をおとして、盛んになっていきました。



風早不動堂

風早の不動堂は里見時代の天正十八年(一五九〇)創立と伝えられています。江戸時代の後期から明治時代にかけて、風早の不動信仰はもりあがったようです。その頃に、悩みをもつ人々が奉納した祈願絵馬が、今もたくさん残されています。
文政七年(一八二四)には、竹原村の内科の医師篠塚周伯も、商売敵のこのお不動様に石灯籠を奉納しています。技術と知識をもった医師にも治せない病がたくさんあった時代、医師の悩みも大きかったことでしょう。
市立博物館の9月の休館日は2日、5日、12日(全館燻蒸)17日、24日、30日です。

完全参加と平等の実現をめざして 障害者計画まとめ

館山市の障害者の数は年々、増加傾向にあります。(表1)さらに、65歳以上の人口が26.0%(平成14年4月現在)を越える現状から、障害者を持つ世帯や、高齢者世帯が増え、在宅福祉の充実が望まれています。今回まとめた「館山市障害者計画」は、障害者の現状と福祉ニーズをふまえ、障害者の完全参加と平等の実現をめざしています。

問合せ/社会福祉課社会福祉係(☎22 3492)

ノーマライゼーション
障害者を特別視するのではなく、一般社会の中で、ふつうの生活が送れるような条件を整えるべきであり、ともに生きる社会こそノーマルであるという考え方。



バリアフリー
障害のある人が社会生活を送るうえで、障壁(バリア)となるものを除去すること。



サービスを選ぶ制度に変わる

～ 来年4月から支援費制度スタート～

障害者福祉サービスの利用制度「支援費制度」が、来年4月1日からはじまります。今までは市町村が決定していた「措置制度」でしたが、来年度からは利用者の自己決定を尊重した「支援費制度」へ移行します。この制度の導入で、自らの意思でサービスを選択し、事業者との契約でサービスを利用できるようになります。

< 支援費制度の対象になるサービス >

居宅生活支援	施設訓練等支援
身体障害者居宅介護等事業(ホームヘルプサービス)	身体障害者授産施設
身体障害者デイサービス事業	身体障害者療護施設
身体障害者短期入所事業	身体障害者更生施設
知的障害者居宅介護等事業(ホームヘルプサービス)	知的障害者授産施設
知的障害者デイサービス事業	知的障害者更生施設
知的障害者短期入所事業	知的障害者通勤寮
知的障害者地域生活援助事業(グループホーム)	国立コロニー
児童居宅介護等事業(ホームヘルプサービス)	
児童デイサービス事業	
児童短期入所事業	

< サービス利用の手続き >

- 市町村の情報提供と利用者の情報収集・相談
- 支援費支給申請
必要なサービスを選択し、市に支援費の支給申請
- 支給決定(要否の検討)
受給者証の交付(居宅支援・施設支援)
- 契約
利用者は、事業者・施設と、サービス利用に関する契約を結ぶ
- サービス提供
契約を結んだ事業者や施設からサービスを受ける
- 利用者負担の支払い
サービスを受けた施設や事業者利用者負担分を支払う
- 支援費の支給(代理受領)
市が支援費を支給(施設や事業者が代理で受領する)

< 申請窓口 >

施設訓練等支援/施設を利用する前に住んでいた市町村現在、施設を利用している人は、1年間の経過措置があり、平成16年3月までに手続きしてください。居宅生活支援/利用希望者が住んでいる市町村居宅生活支援のサービスは、経過措置がありません。今年度内に手続きが必要です。今年の10月1日現在、支援費制度の対象サービスを利用している人には、社会福祉課からお知らせします。問合せ/社会福祉課社会福祉係(☎22-3492)

し、総合的なサービスの提供を確立するため、実施目標を掲げています。

施策の方向・整備目標

ノーマライゼーション理念の浸透/障害者と障害者問題に関する市民の理解と認識を深め、障害者の自立を支援していきます。

そのために「福祉教育」、「ボランティア活動」、「障害者の社会参加」について、推進していきます。

障害者の生活の質の向上/障害者本人や家族からのあらゆる相談に対応できる総合相談体制の充実を図ります。また、インターネット、パソコン通信を活用した情報提供を検討します。福祉サービスについても、現在、実施されていない在宅福祉制度の実施と拡充(表2)を図ります。

自立と社会参加の促進/関係機関との連携で、さまざまな就業機会(一般就労・福祉的就労等)の確保に努めます。また障害者が自由に外出できるように、公共建物や道路などのバリアフリー化に努めます。

ゆる相談に対応できる総合相談体制の充実を図ります。また、インターネット、パソコン通信を活用した情報提供を検討します。福祉サービスについても、現在、実施されていない在宅福祉制度の実施と拡充(表2)を図ります。

自立と社会参加の促進/関係機関との連携で、さまざまな就業機会(一般就労・福祉的就労等)の確保に努めます。また障害者が自由に外出できるように、公共建物や道路などのバリアフリー化に努めます。

表1 障害者(児)手帳所持者の推移

障害別	H4	H9	H14
視覚障害	243	181	163
聴覚・平衡機能障害	155	137	124
音声・言語・そしゃく機能障害	25	23	26
肢体不自由	848	849	883
内部障害	161	244	
心臓障害			270
じん臓機能障害	59	78	99
ぼうこう直腸	32	41	59
呼吸器障害			37
小腸機能障害			1
免疫機能障害			0
計	1,523	1,553	1,662
知的障害	183	199	254
精神障害		38	174

表2 整備目標(主な福祉サービスの整備目標)

サービス区分	現状(対象者)	整備目標		備考
		H14~18年度	H19~23年度	
①ホームヘルプサービス事業の充実	心身障害者 重度身体障害者 知的障害者 (18歳未満は重度)	精神障害者ホームヘルプサービス事業の実施、ガイドヘルパー事業の実施、手話通訳奉仕員制度の導入、難病ホームヘルプサービス事業の実施		
②心身障害者デイサービス事業の実施	身体障害者(未実施) 知的障害者(未実施)	安房圏域内施設の利用により実施	身体障害者1箇所 知的障害者1箇所	
③福祉タクシー事業の充実	身体障害者 1級、2級の一部 知的障害者 重度知的障害者	対象者の拡大 精神障害者を対象とする	助成額の充実 タクシー券の交付枚数を現行24枚/年から目標36枚/年に	精神障害者の対象範囲は、今後検討する
④障害者医療費支給制度の充実	身体障害者1級~4級 知的障害者 知的障害と判定された人	対象者の拡大 精神障害者を対象とする		精神障害者の対象範囲は、今後検討する
⑤生活ホーム・グループホームの確保	生活ホーム・グループホームともなし	知的障害者2カ所 精神障害者2カ所		新規設置・運営を支援

住基ネットワーク5日からスタート

世帯ごと住民票コードを通知



8月5日から、各種行政の基礎となっている住民基本台帳の全国ネットワークシステムがスタートします。住民基本台帳ネットワークは、本人確認情報(住所、氏名、生年月日、性別、住民票コードとこれらの変更情報)を全国の市町村と都道府県、指定情報処理機関をネットワークで結ぶことで、住民の

負担の軽減、住民サービスの向上、国や地方公共団体など行政の合理化に向け、全国規模で本人確認を効率的に行うシステムです。

稼動に伴い、世帯ごとに市民1人ひとりにあてた住民票コードを通知します。通知された住民票コードは、今後、行政手続きの際に求められることもあり、大切に保管してください。住民票コードは、無作為に抽出された11桁の番号で、本人からの申請で変更することもできません。また、民間での利用は法律で禁止されています。

予定では、来年8月には、1人ひとりに住民基本台帳カードを希望者に有料で交付し、住民票の写しの交付が全国どこの市町村からでも受け

住基ネットワークのスケジュール

第1次稼動(今月5日から)

- ・住民票コードの住民票への記載開始
- ・市から県への本人確認情報の通知
- ・県から指定情報処理機関への本人確認情報の通知
- ・指定情報処理機関から国の行政機関等への本人確認情報の提供(提供を受けられる国の行政機関等と利用できる事務は、法律に規定されている特定の93事務で、目的外の利用は禁止されています)

第2次稼動(来年8月予定)

- ・住民基本台帳カードの交付(希望者に有料で交付します)
- ・住民票の写しを広域交付(住民基本台帳カードなどを使って、全国どこの市町村でも、本人や世帯の住民票の写しの交付が受けられるようになります)
- ・転入転出の特例処理(転出する市町村に付記転出届を郵送すれば、転入する市町村で、住民基本台帳カードを添えて転入届を提出するだけで済みます)

国体に向けて 剣道の関東ブロック大会

平成17年度インターハイの剣道競技、平成22年度第65回国民体育大会の剣道・軟式野

球競技会場地として、館山市が予定されています。これに先立ち、今年高知県

で開催される第57回国民体育大会にむけて、関東ブロック大会が千葉県をメイン会場にはじまりました。市内では、今月25日に館山運動公園体育館で、関東1都7県の8チームが参加して、剣道競技が行われます。市内からは、成年女子の中堅に山崎圭子(沼在住)さんが参加して、国体への出場をめざします。

問合せ/スポーツ課(殖22 3696)

福祉手当の現況届は9月10日まで

特別児童扶養手当、特別障害者手当、障害児福祉手当、経過福祉手当を受けている人は、毎年1回の現況届などが必要で、届出が遅れたり、提出されないと、次の受給月に手当が受けられなくなります。

手当などは、印鑑。問合せ/届出先/社会福祉課(殖22 3492)

ひとり親家庭に医療費を助成

市では、年度内に18歳までの児童を養育する母子家庭の母、または父子家庭の父、その児童が、病気などで治療を受けたときに、自己負担額の一部を助成しています。ただ



し、所得制限があります。この制度を受けるには、あらかじめ、認定をうけておく必要があります。

助成の範囲/保険適用の医療費等について次の範囲で助成します。1人が1つの病院または薬局で1ヶ月に外来で千円以上、入院で1日300円以上支払った場合、その超えた分を助成します。

西口土地区画整理事業の計画変更が認可

館山駅西口土地区画整理事業の計画変更が県から認可を受けました。主な変更内容は、施行区域内の測量結果に伴う面積などの変更や資金計画の変更です。関係図書は、館山駅周辺整備事務所で見ることができます。問合せ/館山駅周辺整備事務所【安房西高等学校正門前】(殖23-8721)

障害が心配な子どもの相談

県教育委員会では、障害がある(あるかもしれない)子どもの育児に関する問題や就学など教育の問題で悩んでいる人を対象に巡回相談を行っています。

期日/10月31日(木) 場所/県立館山聾学校 養育・就学などの相談/養小・中学校、盲・聾・養護学校への就学、腺障害がある(あるかもしれない)子ども

の教育や保育、外障害を改善、克服するための養育内容、方法【子どもを同伴してください】 LD、ADHDなどの相談

小規模事業場の健康の支援

安房地域産業保健センターは、厚生労働省の委託を受け、安房医師会が設置している公共施設です。労働者が50人未満の小規模事業場の健康管理の支援や健康相談を無料で行っています。

事業内容/健康相談室の開設(健康管理や定期健康診断の事後相談などを産業医が相

談に応じます)、訪問産業保健指導(産業医などが事業場を訪問し、健康管理や作業環境改善のアドバイスをします)、産業保健情報の提供(健康管理などの図書やビデオの貸出しや紹介をします) 問合せ/安房地域産業保健センター(安房医師会内)(殖22 4036)

念のため注意して! 鉛管の給水管

家庭で使う水道水は、道路に埋設してある配水管から分岐した小口径の給水管から供給されています。給水管には何種類かありま



すが、鉛管は、長時間、水道水を滞留すると、微量の鉛が溶け出す可能性があります。三芳水道企業団では、現在、鉛管を使用している家庭を調査し、順次交換する予定です。

鉛管を使用しているとわかった家庭では、朝一番や旅行などで水道を長時間使わなかったときは、念のためバケツ一杯程度の最初の水は、飲用水以外にお使いください。 問合せ/三芳水道企業団(殖22 3729)

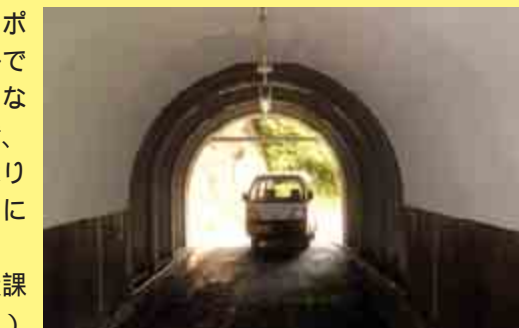

照尾トンネルが開通

昨年9月から、漏水工事と補強工事を行っていた宮城水源地から茂名に抜ける照尾トンネルが先月4日から開通しました。当初今年度の11月までの予定で昼夜間全面通行止めをしていましたが、昨年度と同じ業者が工事したことで準備期間が省略できたことや工事が順調に進んだことで、工期が大幅に短縮して、開通のはこびとなりました。

新しくなったトンネルは、ロックボルト240本で補強、全体を防水シートとポリマーモルタルで仕上げ水漏れもなく、照明も完備、白色塗装でかなり明るい仕上がりになっています。 問合せ/建設課(殖22 3636)

乳がん・子宮がん検診

乳がん・子宮がん検診を希望する人で、まだ申込みがすすんでいない人は、電話で申込みを受け付けています。申込みされた人は今月中旬頃に案内を通知します。総合検診を申し込んだときにあわせて申し込んだ人は不要です。

日時/8月31日(土)、9月7日(土)、午前8時45分から
場所/コミュニティセンター

対象/市内在住で30歳以上の女性

寝たきりの人に歯の健診

寝たきりや在宅心身障害で、歯科医療機関に通院できない市内に在住する人を対象に歯科医師などが各家庭を訪問します。歯周疾患や義歯の調整などの応急措置、口腔清

料金/乳がん検診300円、子宮がん検診は、子宮頸部検診600円、子宮頸・体部検診300円
問合せ・申込み/健康管理課(☎23 3113)

掃などの保健指導を行います。

実施期間/9月から11月
締切/9月13日(金)
問合せ/健康管理課(☎23 3113)

O157に気をつけて

O157は、「ペロ毒素」という強力な毒を作り出す性質があります。ペロ毒素は体内に侵入すると大腸をただれさせ、血管壁を破壊して出血をおこします。この時期は、O157をはじめ、食中毒がおりやすい季節。充分な注意が必要です。

注意点/①帰宅後、調理前、食事前には充分な手洗い。

(4年以上在学し、学士の学位の取得をめざします)、
②選科履修生(1年間在学し、希望する科目を履修します)、
③科目履修生(1学期間(6ヵ月)在学し、希望する科目を履修します)

出願受付/8月15日(木)
問合せ・資料請求/〒261 8586 放送大学千葉学習センター(☎043 298 4367)



募集

水泳教室

日時/9月7日、8日、21日、23日、28日、29日、10月5日、6日、12日、13日 全10回 午後2時から午後4時
場所/温水プール(湊)
対象/市民で泳げない人、子どもは4歳以上【事前に医師の健康診断をうけてください】



定員/大人10人、小人10人
参加料/大人400円、小人200円(保険料)
申込み/往復八ガキに水泳教室参加希望とし、住所、氏名(ふりがな)、年齢、性別、電話番号を記入して、応募先まで(往復八ガキ1枚で1人)
締切/8月23日(金)
問合せ・応募先/〒294 8601 スポーツ課(☎22 3696)

健康スリム教室

「最近ちよつと太ってきたから、ダイエットに挑戦しようかな」。1人ではなかなかで

健康スリム教室日程

日 程	内 容
8月29日(木) 13:30~15:30	オリエンテーション 講演「肥満と生活習慣病」
9月 9日(火) 9:30~11:30	「あなたの食生活は大丈夫?」 食生活の講義・グループづくり
10月 1日(火) 13:30~15:30	「楽しく運動」・運動の講義と実技 グループ学習
10月31日(木) 9:30~11:30	修了式 体験発表会

放送大学

放送大学は、テレビ・ラジオを通じて、自宅で学習できる正規の大学です。18歳以上なら誰でも入学でき、1科目だけの受講もできます。

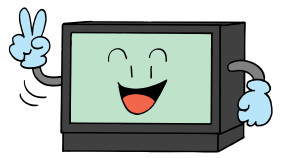

ガーデニングコンクール



安房花愛好者の集いでは、第5回ガーデニングコンクールを開催します。
対象/【個人の部】市内の



個人住宅のガーデニングで1人1点とし、個人名の参加票と写真4枚(内1枚は全景)、【集団の部】企業などの戸外または2戸以上の住宅のガーデニングで、代表者の参加票、全景写真1枚、各戸の写真1枚ずつ。個人の部、集団の部ともにこの春から夏までの間に撮影された2L判カラープリント申込み/中央公民館、館山地区公民館にある参加票に必要事項を記入して、写真といつしよに申込み先まで郵送してください。
締切/9月30日(月)(当日)

訪問介護員養成研修(2級)

在宅で高齢者などに身体介護や家事援助を提供するために、必要な知識と技術を身につける研修です。身体介護ができる2級資格が取得できます。

講習期間/11月16日(土)から来年3月8日(土)までの間の22日間、午前9時から午後4時10分
受講料/7万円(テキスト代含む)
申込み期間/9月30日(月)必着
試験日/10月17日(木)
申込み方法/写真添付した履歴書、400字詰原稿用紙1枚に志望動機、80円切手を貼付

グリーティングカード

姉妹都市ベルリンハムのパーチュード小学校の子どもたちとクリスマスカードや年賀状などの交換をするグリーティングカードを募集しています。市教育委員会では、夏休み前に市内の小学校4年生から6年生に呼びかけました。
問合せ/生涯学習課(☎22-3698)

し、あて先記入した返信用封筒を申込み先まで
問合せ・申込み/〒296 602 亀田総合病院継続学習センター(☎0470 116599)

イベント

企画展 第9回収蔵資料展
安房に伝来した書画



市立博物館では、開館以来20年にわたり、市民からの寄贈や購入などで、地域の歴史やむかしの暮らしにかかわる数多くの資料を収集してきました。1万点を超える収蔵資料のうち、未公開のものを中心に収蔵資料展を開催しています。
今回は、安房地方に伝えられてきた近世、近代の書画を紹介します。
期間/9月1日(日)まで(月曜日は休館)

大野太平洋賛高橋倉々子俳画「岬まで時雨つ沖はてる白帆」

開館時間/午前9時から午後4時30分まで
場所/市立博物館(城山公園内)
観覧料/高校生・一般150円(80円)、小・中学生80円(50円)()内は20人以上の団体
展示内容/藤田嗣治自画像、新井文山書、万里小路通房書、大野太平洋書など38点
問合せ/市立博物館(☎23 5212)

ハワイアン
フェスティバルin館山

日時/8月25日(日)午後1時から午後6時
場所/休暇村館山
出演/チイ・ケアロハ・ヤマムロ
演奏/レイナニ・アイランダース、ワンペ・コールス
問合せ/休暇村館山(☎29 0211)

長狭高校吹奏楽部
第29回定期演奏会

日時/8月24日(土)午後2時開演
場所/南総文化ホール
入場/無料
問合せ/長狭高等学校
☎0470 92 1225