

たん暖たてやま

4/15

広報 / たてやま

平成 14 年 4 月 15 日号

No.625

4 月 1 日の人口 / 総人口 51,733 (322)

発行 / 館山市秘書広報課 〒294-8601 館山市北条 1145-1

男 24,855 (171) 女 26,878 (151) 世帯数 20,901 (59)

電話 22 - 3111(代表) FAX 23 - 3115

() 内は前月比



シリーズ **市民** 「館山ふるさと大使」に選ばれた
さかなクンこと宮澤正之さん



辻田市長から委嘱状を受け取る宮澤さん



PROFILE

館山ふるさと大使
「さかなクン」こと宮澤正之さん

宮澤さんは、TV東京系「テレビチャンピオン・全国魚通選手権」に出場し、魚に関する豊富な知識で5連覇を達成。TBS「どうぶつ奇想天外！」など多数のテレビ出演で「さかなクン」の愛称で親しまれている。先月25日、宮澤さんは、館山ふるさと大使の第1号として、市長から委嘱された。本人の希望で「館山おさかな大使」として活躍が期待される。

館山ふるさと大使は、市のイメージアップのため、市の出身者やゆかりのある人を委嘱し、館山の魅力をPRしてもらう。

「小さい頃から動物好きでした。小2の時にノートに書かれたタコのらくがきに『こんなにおもしろい生き物がいるのか』と、魚に目覚めたんです。自分が住んでいた神奈川県綾瀬市からは、海まで車で約1時間。サバやアジを見るのは魚屋さんやスーパーでした。覚えよつとか研究しようとか、そんなに意識していた訳じゃないんです。気がついたら3千500種類の魚の特性を知ることになりました。」

みなさんが図鑑で見ると、ほとんど横向きですが、同じ種類の魚でも真正面や斜めから見ると、一匹ずつ顔が違っていますよ。いろんな魚に出会うかわかりません。ダイビングをしながら自然に触れ、水揚げされたばかりの魚の色やつやを観察するのも楽しみです。」

館山の海が大好きで、数年前にこちらに引っ越してきまきたいですね」



房州うちわに書かれた委嘱状と館山ふるさと大使の名刺が贈られた

シリーズ **市民** 145 **大好きな館山の海の良さをみんなに知らせたい!**

見 つ め て み よ う 観 て み よ う



イソツビの群れ

産卵期は秋で、孵化した幼生はカニとしては珍しく半年にもおよぶ長い浮遊生活を送る。この間にソエからメガロバ幼生に成長して磯に戻ってくる。水温む4月中頃になると流れ藻や流木にたくさんメガロバが集まり、次々と磯に上り始める。他のイワガニ類のメガロバは全長3〜4mm

ショウジンガニ 大きなメガロバ幼生

抗が少ないこの形は、泳ぐための見事な適応といえるだろう。
(東京水産大学助教授 小池康之)



ショウジンガニ ()



泳ぐメガロバ

流れ藻についたメガロバ幼生



いつまでも大切に使いつづけます

新校舎完成！神余小学校 地域をあげて完成祝う



手話をしながらの合唱でお礼

先月すべての工事が完成した神余小学校新校舎の竣工式が、3月23日、校内の吹き抜けになったランチルームで行われました。
式典には、市議会議員、市内小中学校長、地元関係者など約100人が出席しました。先月15日に卒業した6年生10人も参加して、全校生徒40人が「いつまでも大切に使いつづけます」と大きな声で、お礼の言葉を披露し、手話を交えながらの合唱「友達になるために」が木造の校舎いっばいに響きました。児童たちの言葉を受け、辻田市長は「新しい校舎で力一杯、勉強に運動に励んでください」と児童たちにエールを送りました。



当日、配られた赤飯の包みは、40人の児童がそれぞれ描いた「学校の絵」が使われていました。



児童たちが威勢良く子ども神輿



伝統芸能の鞆鼓舞いも披露

竣工式の後、神余区などが主催する祝賀会「学社融合新たな出発祭」には、地域住民など約500人が集まりました。鞆鼓舞いや子ども神輿の披露、記念植樹などが行われ、地域をあげて、新校舎の完成を祝いました。

神余小学校旧校舎は、大正13年に建設された木造校舎でした。老朽化が進み、地元から校舎改築の強い要望に応え、昨年5月15日から新校舎建設に着手しました。

新校舎は、「地域の学習センター」としての機能をもたせ、地域に開かれた学校になるように身障者にも対応したバリアフリー、学習の多様化に対応できるよう、壁が可動式で、教室の大きさを変えられるオープン教室、全校児童・全職員がいっしょに昼食をとることができるランチルームなどが設けられています。

柱、梁をはじめ、床や壁などの内装には、木材をふんだんに使い、柔らかな感触、温かみのある環境になっています。

広くて、明るくて、いろいろな部屋があるので、学校に来るのが楽しみ！みんなといっしょに給食を食べるとおいしいし、楽しいからやっぱりランチルームが一番のお気に入りです。（新6年生の加藤知佳さん）

すばらしい校舎をありがとう！

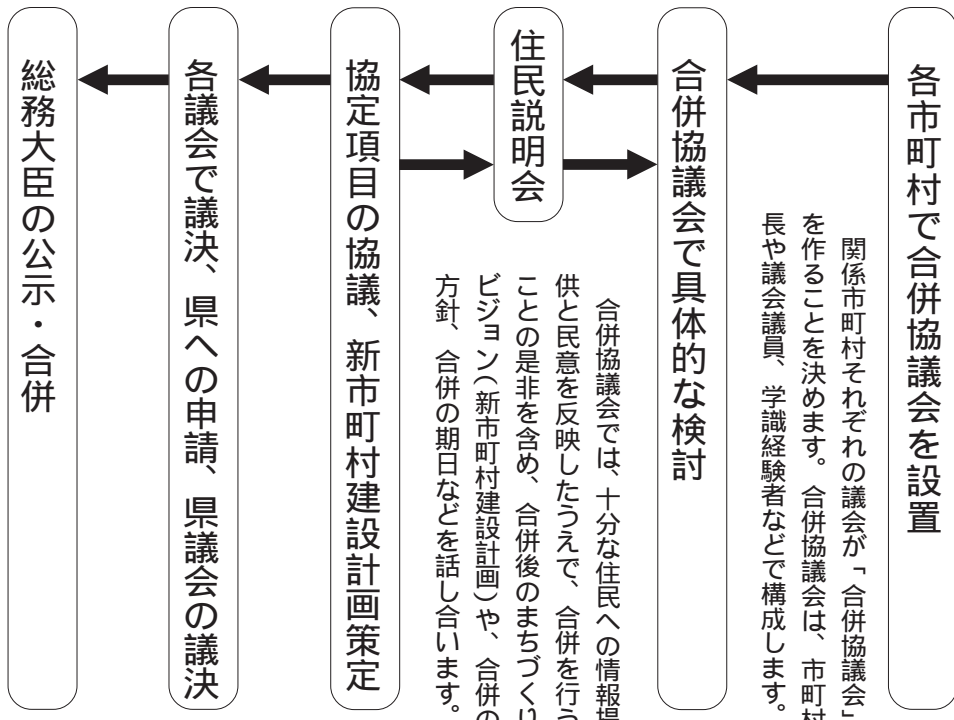

これからの流れ

合併重点支援地域の指定を受け、今後は、市町村合併の是非を含めて、関係市町村といっしょに調査・研究を進めていきます。市町村合併に係る国からの財政支援措置である合併特別債を受けるためには、平成17年3月までに合併しなければなりません。また、合併協議会の立ち上げ準備から合併までには、最低でも概ね22ヵ月が必要とされています。

1人ひとりが幸せを実感できる「ふさのくに」に向けて

安房11市町村が合併重点支援地域に

安房郡市11市町村から要請を受けた千葉県は、先月25日、館山市、鴨川市、富浦町、富山町、鋸南町、三芳村、白浜町、千倉町、丸山町、和田町、天津小湊町を合併重点支援地域に指定しました。市町村合併へのスタート地点にたったことで、いよいよ安房郡市内の市町村合併が、動き出します。

問合せ/合併推進室（☎22 3142）



11市町村を代表して、知事に要請書を手渡す辻田市長

先月22日、安房郡市11市町村が千葉県に、合併重点支援地域の指定を要請しました。全市町村長、議長らが県庁を訪れ、各首長連名の要請書を堂本知事に手渡しました。堂本知事は「市町村合併は、そこに住む住民一人ひとりが幸せを実感できるようにしていくことが大切だと考えています。県としても住民の幸せと地域の発展につながる市町村合併が進むようそこに住む住民といっしょに考え、取り組んでいきます。そして「ふさのくに」のステップアップにつなげていきたい。安房地域の合併は、団体数も多く、検討過程での調整も大変と思いますが、県としても最大限の応援をしていきたい」と期待を込めて、挨拶しました。

11市町村を代表して、要請書を手渡した辻田市長は、「安房郡市11市町村が足並みをそろえて、本日、重点支援地域指定の要請ができ、ようやく合併へのスタート地点にたつことができました。これから地域住民の期待に応えられる合併の実現に向けて、最善を尽くしていきたい。将来の安房がより良くなるようにこれから住民といっしょに検討していきたい。悔いが残らないように徹底的に議論し、15年3月までには、方向性を示したい」と話しました。要請書を受けた3日後の先月25日、千葉県は、市町村合併支援本部会議を開き、安房郡市11市町村を合併重点支援地域に指定しました。



合併重点支援地域とは...

県では、一定の条件がそろっている市町村の合併を積極的に後押しできるように「合併重点支援地域」を指定します。指定を受けた関係市町村では、合併の判断材料となる基礎的な調査など、今後、合併協議会で協議すべき事項をあらかじめ調査、協議します。この時点で、県から費用に対する助成や人的な支援、助言などを受けることができます。

合併パターンはどうなるの？ ～地区懇談会を15会場で開催～

市では2月から3月にかけて、「市民とともに市町村合併を考える地区懇談会」を市内15会場で開催し、約600人の市民と懇談しました。

この懇談会は、国が推進する市町村合併の背景や手続きをはじめ、現在の財政状況や各種施策の展望を情報提供することで、市民が市町村合併を考える上での判断材料にしてもらうために開催しました。

各会場を通じて、数多く寄せられた質問は、合併パターンはどうなるのか、他の安房郡市内の状況はどうなのか、今後のスケジュールはどう進めていくのか、特別措置のその後はどうなるのかなどでした。

これに対し、市からの回答は次のとおりでした。

千葉県では、経済圏、通勤圏などをふまえて3つのパターンを示していますが、これにとらわれる必要はありません。合併



船形地区懇談会



那古地区懇談会

の枠組みは、これから関係市町村と十分に協議していきます。また懇談会などで寄せられた市民の意見を反映させながら結論を出していくこととなります。

総論として、各市町村とも合併は避けられないと受け止めています。また多くの自治体で職員を対象とした勉強会や議員の研修会を開いたりしています。

今後のスケジュールは上の欄で示したとおりです。

合併特例法の期限は、平成17年3月まで。それまでに合併がまとまれば国の財政支援を受けることができます。国の財政状況を見ると、その後の財政上の措置は、さらに厳しくなるものと思われる。

また、この他にも、市の中心地域以外での過疎化が心配である、十分な情報提供が必要である、合併協議会で検討された協議事項の情報公開などを求める意見が寄せられました。

今回は、町内会などを通じて、懇談会を開催しましたが、今後時期をとりえて、説明会を開催し、積極的に情報提供を行っていく考えです。



4月15日から販売開始

7月1日からスタートする「燃せるごみの指定袋制」に向けて、今月15日から「ごみ指定袋」の販売がはじまります。「ごみ指定袋」は45リットル用(1枚30円)、20リットル用(1枚20円)で、それぞれ10枚単位で購入できます。

6月30日までは、今までどおりの出し方でかまいませんが、7月1日から、燃せるごみを出すときは、市販の黒や水色の袋、ダンボール、スーパーのレジ袋などでは出せなくなり、この「ごみ指定袋」で出すことになります。各家庭はもちろん、事業所や官公庁なども対象です。

今まで町内会などを通じて納付していただいた「ごみ処理手数料」(燃せるごみ週3回収集地区は月に200円、週1回収集地区は100円)は、今後、徴収しません。指定袋の代金がごみ処理手数料になります。ごみ処理手数料(ごみ指定袋)の領収書が必要な場合は、各取扱店に用意しています。

問合せ/環境保全課一般廃棄物係(☎22 3354)

ごみ指定袋の販売がはじまります



5月6日(月)に燃せるごみを収集!

5月の連休は、燃せるごみを月・水・金に収集している地区は、3日(金)と6日(月)が祝日となり、長期間収集しないこととなりますので、5月6日(月)の祝日に限り、燃せるごみの収集を行います。

なお、燃せるごみ以外の収集はありません。

7月1日からスタートする「燃せるごみの指定袋制」に向け、先月25日に開かれた塩見地区の説明会には、地区住民約50名が出席し、指定袋の単価は「燃せるごみの指定袋」が「燃せるごみの指定袋」になるのか、という具体的な質問がなされました。さらには、「別荘の住民には、どのように

「燃せるごみの指定袋制」は、燃せるごみの指定袋の単価は「燃せるごみの指定袋」になるのか、という具体的な質問がなされました。さらには、「別荘の住民には、どのように

塩見での説明会(塩見集会所)



各地区で説明会も開催します!

周知徹底するの「燃せるごみの指定袋制」は、燃せるごみの指定袋の単価は「燃せるごみの指定袋」になるのか、という具体的な質問がなされました。さらには、「別荘の住民には、どのように

ごみ指定袋はこのポスターのお店で!

「ごみ指定袋」を販売する「ごみ指定袋取扱店」は次のとおりです。今回3月20日までに市と契約した175店舗をお知らせします。(順不同)取扱店は随時募集していますので、これからさらに増えます。取扱店には、このポスターが表示されます。

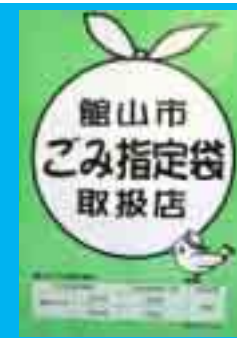

館山地区

(株)おどや館山港店、ローソン館山西の浜店、やまき商店、(有)宮沢書店館山店、ながしま、(有)岩瀬商店、福山商店、(有)栖原屋商店、松坂屋薬局、(有)福島屋、(資)鈴喜屋紙店、(有)伊東正、ニューダイコー、(有)川名石油店、(有)北村商店、山口薬局、(株)おどや館山海岸店、(有)高梨米穀店、(有)大内商店、Liquor & Food 天野屋、(株)尾張屋館山店、富留宮商店、丸一生鮮冷凍食品(有)、浅井陶器、(有)松本堂、丸高石油(株)館山ハーバーステーション、セブンイレブン館山自衛隊前店、(有)竹中政吉商店、(有)ダイコク、楽山堂薬局、多喜本商店、幸田商店、(株)岩瀬商店、miniスーパーOKAZAKI、フードショップ スズキ、サトウ商店、安藤商店、セブンイレブン館山大賀店

北条地区

(有)大増、ケーヨーデイツー館山店、クスリの信陽堂パイパス店、(株)おどやスーパーセンター館山店、鈴木屋菓子店、(有)飯塚薬局、三条屋商店、山崎屋商店、(有)西郷商店、(有)宮沢書店本店、(有)間宮商店、セブンイレブン館山北条店、川上種苗(株)本店、(株)さとう、アートランド三幣、(有)渡辺米店、パッケージプラザ スギイ、(株)おどや北条店、(株)おどやリトルロック店、(有)和田屋商店、(資)堀江酒店、吉川薬局、館山調剤薬局、(有)秋山陶苑、富沢薬局、安房農業協同組合北条支店、(有)アド・アルファ、(有)房総薬品、福原酒店、セブンイレブン館山海岸店、かもめ商事、靴屋家具さろん、丸高石油(株)館山サービスステーション、三浦屋酒店、くらしの店しょうじ、(株)ニコニコ小売市場館山店、豊崎米店、ハッピーライフ笹子、竹の屋薬局、波々伯部商店、(資)樋口陶器店、靴屋本店、安西商店、青木折箱店、原田薬局、柏屋商店館山病院内売店、サラダ館長須賀店、(有)三政商店、(株)三要商店、柏屋商店、松坂屋本店、上野米店、ヤックスドラッグ館山店、和泉電機(株)、セブンイレブン館山上野原店、(株)エーデンたてやま、(有)綾部酒店、セブンイレブン館山八幡店、ドラッグストア与三郎、イオン(株)ジャスコ館山店、水門屋、田中惣一商店

那古地区

黒川商店、安房農業協同組合那古支店、(有)喜寿屋酒店、(有)山本商店、丸高石油(株)那古サービスステーション、伊勢屋金物店、岡本商店、(有)上田商店、森米店、(有)豊久商店、(有)和田屋商店那古給油所、(有)小滝洋品店、セブンイレブン館山那古海岸店、館山商事(株)、源間商店、(株)おどや正木店、(株)ニコニコ小売市場館山北店、セブンイレブン館山亀ヶ原店、

船形地区

(株)おどや船形店、長谷川商店、仲山製菓(株)、出山雄太郎商店、(有)小宮薬局、酒井洋品店、丸加薬局、ぼくや商店、高田青果店、嶋武酒店、(有)はたや呉服店、石井金物店、(有)本間商店、平野燃料店、館山船形漁業協同組合、勤王屋酒店、ふくとみ商店

西岬地区

太田屋酒店、(有)原口、津嶋商会、喜久屋商店、安房農業協同組合西岬支店、きくまる酒店、飯田商店、(有)南創

神戸地区

(株)おどや大神宮店、(有)吉田商店、たぼ商店、上野商店、松崎石油(株)、竹本商店、安房農業協同組合神戸支店、(有)鹿島屋

富崎地区

山田屋、豊田屋、嶋田商店、安房農業協同組合富崎支店、ろや商店

豊房地区

(有)佐野石油、(株)佐野商店、安房農業協同組合豊房支店、山川酒店、青木商店、森下菓子舗、安房農業協同組合神余支店、八郎商店

館野地区

三浦商店、(株)イイツカ、房州物流(株)自動車部、ディスカウント成勇、川上種苗(株)九重店、(有)秋山石油店、安房農業協同組合館野支店

九重地区

(有)ときわや、セブンイレブン館山九重店、安房農業協同組合九重支店、大黒屋

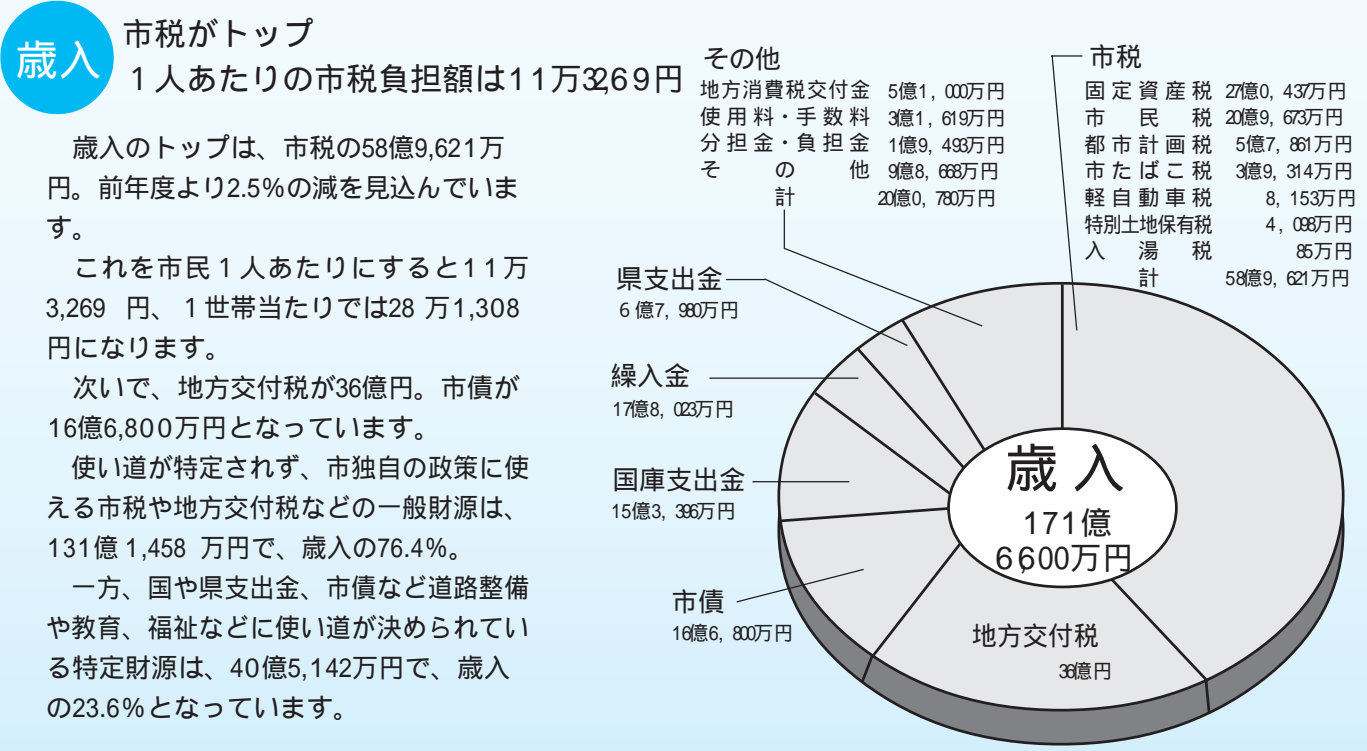
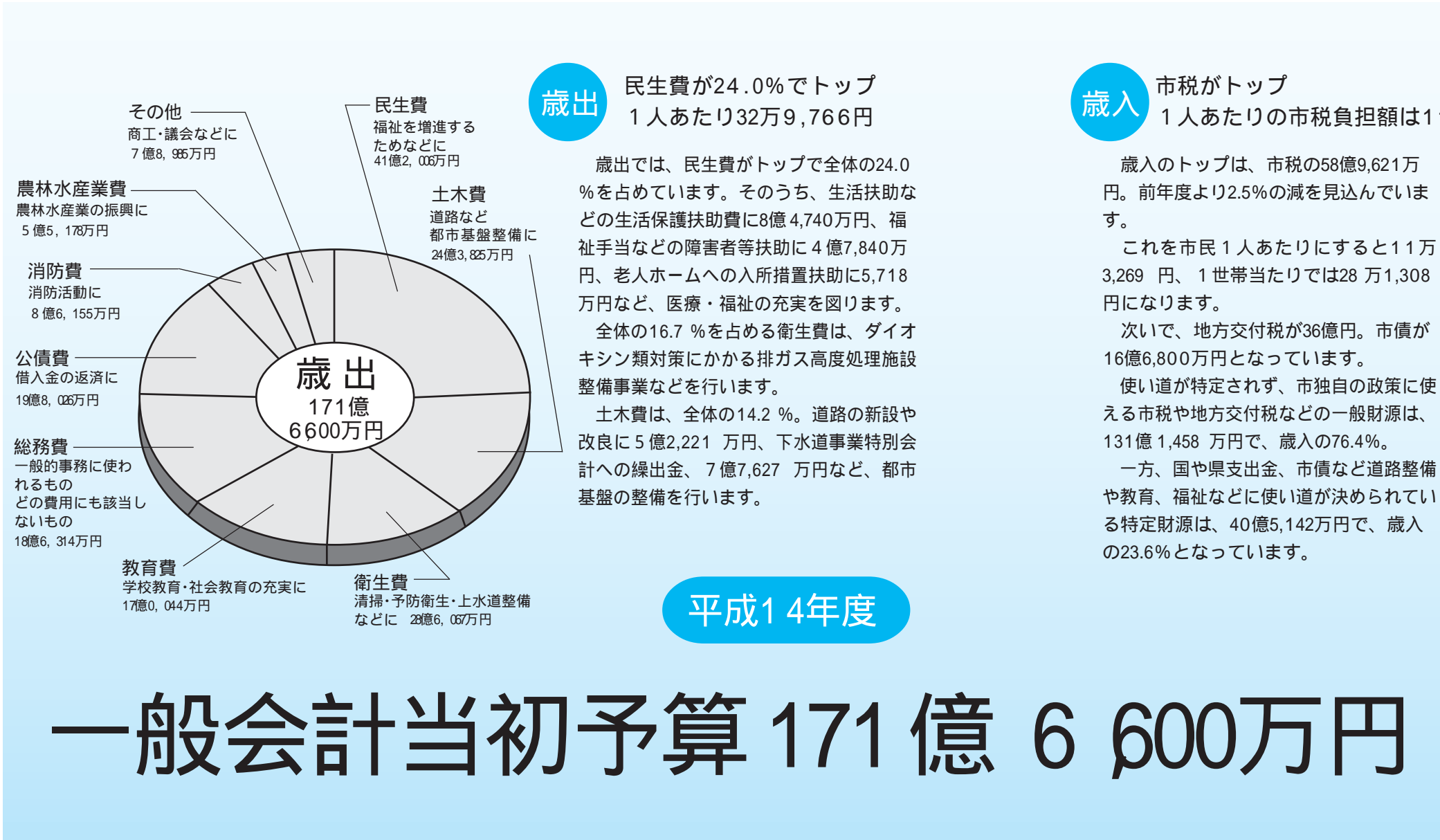

平成14年度

一般会計当初予算 171億 6600万円

14年度の当初予算の概要をお知らせします。
 今年度は、昨年度からスタートした総合計画に位置づけられた各種施策の一層の推進を図りながら、新しい時代に対応していくため、現在の社会情勢や国・県の予算編成の動向、市の財政状況などに十分配慮し、編成しました。
 一般会計の予算規模は、171億6,600万円で、前年度比5.5%、8億9,200万円の増となりました。
 特別会計は、5つの会計で148億5,468万円で、前年度比4.6%、6億5,542万円の増となり、一般会計と特別会計を合わせた総額は、320億2,068万円で、前年度比5.1%、15億4,742万円の増となりました。
 新規主要事業の概要は次のとおりです。()は予算額です。
 問合せ / 財政課財政係 (☎ 22 3291)



シンボルロードイメージ図

新規主要事業の概要

ウエルネスリゾートパーク・スポーツゾーン整備基本構想策定業務委託料(400万円) / ウエルネスリゾートパーク計画の実現を図るため、スポーツゾーンの基本構想を策定します。

都市計画道路用地購入費(2千80万円) / 海浜と道路が一体となったシンボルロードとしての都市計画道路船形館山港線の整備を図るため、道路用地を購入します。

介護・福祉情報センター(仮称)用地購入費(3億6千266万9千円) / 市の介護・福祉の拠点として整備する介護・福祉情報センター(仮称)建設のための用地を土地開発基金より買い戻すとともに、隣接地を購入します。

動植物調査業務委託料(490万円) / 環境保全のための基本目標や基本施策などを定める環境基本計画の策定に必要な基礎データを蓄積するため、動植物の調査を実施します。

ごみ指定袋製造等業務委託料(千500万円) / この7月1日からスタートする可燃ごみの指定袋制度の実施に伴い、ごみの指定袋の製造、販売店への納品、在庫管理、保管業務を委託します。

焼却灰処理業務委託料(6千630万9千円) / ダイオキシン対策の一環として、焼却灰の処理業務を委託します。

パワーショベル購入事業(900万円) / 最終処分場における焼却灰等埋立用パワーショベルを購入します。

体験観光プログラム需要調査業務委託料(229万8千円) / 観光振興基本計画に基づく市内の自然、歴史、文化等の体験プログラム需要調査を実施します。

観光農業パイロット事業補助金(52万2千円) / 観光を取り入れた農業を促進するため、農業者による新たな事業取組みに対し補助します。

館山沖海洋深層水利用構想策定業務委託料(515万円) / 地域振興の新資源としての海洋深層水の利用可能性を探るための業務委託を実施します。

郊外型情報物産センター整備計画策定委託料(500万円) / 物販、観光及び交通情報の拠点として、既存施設の高度化を図るための整備手法等を探るための基本計画を策定します。

公設地方卸売市場整備事業(8千584万3千円) / 千葉県卸売市場整備計画に基づく、公設地方卸売市場の整備を促進するため、造成工事などを実施します。

第二中学校校舎改修工事設計委託料(2千400万円) / 老朽化した第二中学校の校舎改修及び耐震補強に係る工事の設計委託を実施します。

特別会計は次のページです。

表1 半額免除の基準

申請する本人、配偶者、世帯主すべての人が次の から のいずれかに該当している場合に対象になります。

世帯構成	所得額(給与収入額)
標準4人世帯 夫婦・子2人/子の1人は16歳以上23歳	285万円程度(424万円程度)
2人世帯 夫婦のみ	172万円程度(271万円程度)
単身世帯	85万円程度(150万円程度)

前年の所得が表の額以下(所得額は目安としての参考)申請者本人または世帯員が生活保護法の生活扶助以外の扶助を受けている
地方税法上の障害者または^{かぶ}寡婦(母子家庭で子どもを扶養している母親などが主ですが、いろいろなケースがありますので、詳細はお問合せください)で、前年所得が125万円以下本年度または前年度に、天災や火災などの災害で、多大な損害を受けた場合や失業、事業の廃止で保険料を納めることが困難と認められる

全額免除の基準は、 の所得額だけが表2のように変更になります。

表2 全額免除の基準

世帯構成	所得額(給与収入額)
標準4人世帯 夫婦・子2人/子の1人は16歳以上23歳	164万円程度(258万円程度)
2人世帯 夫婦のみ	94万円程度(159万円程度)
単身世帯	35万円程度(100万円程度)

全額免除の基準に該当する人でも、本人の申請で半額免除を受けることができます。

申請できます。
免除の目安額/表1のとおり
免除の判定基準/本人、配偶者と世帯主の前年の所得で判定します。
学生納付特例制度の範囲が拡大!
夜間部、定時制課程、通信制課程の学生も対象になりました。学生本人の前年所得が68万円(給与収入では133万円)以下であれば、申請して

承認された期間は納付が猶予されます。猶予を希望する人は、5月末までに市役所で申請できます。
学校法人の認可を受けていない各種学校、予備校、海外の学校の学生などは適用されません。
第3号被保険者の届出先も変更
厚生年金や共済年金加入者の扶養されている妻または夫

(第3号被保険者)の届出は、市役所から、配偶者の勤務先に変わりました。
また、第3号被保険者期間のある人は、老齢基礎年金などの請求書の提出先が、市役所から木更津社会保険事務所に変わりました。

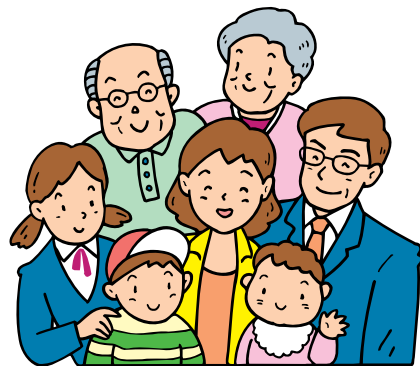

今月から

国民年金事務の一部が変わりました

国民年金保険料の納付先が市から国(社会保険庁)に変わりました。4月分の保険料から市役所では納付できなくなりました。金融機関や郵便局などで納付してください。
問合せ/市民課年金係(☎22 3418)

半額免除制度スタート

半額免除制度がはじまりました。保険料をより納めやすくするために、前年の所得が一定以下の第1号被保険者の人に従来の金額免除制度に加えて、保険料の半額を免除する制度です。免除を希望する人は、5月末までに市役所

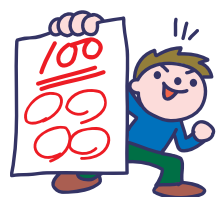

特別会計は148億5千468万円

特別の目的をもって、独立採算で運営される特別会計。
平成14年度は、国民健康保険、老人保健、介護保険、学童災害共済事業、下水道事業と5つの会計になります。

医療費に31億円

国民健康保険特別会計は、歳入歳出とも46億7千817万円、前年度と比べ、881万円、0.2%の減となります。

歳出で最も多いのが、医療費の支払いにあてる保険給付費で、31億2千92万円。歳入

では、加入者が納める国民健康保険税が全体の41.7%と最も多く、前年度比4.7%減の19億5千180万円となっています。

老人医療に61億円

老人保健

お年寄りを対象にした老人保健特別会計は、63億3千857

平成14年度特別会計

会計名	予算額
国民健康保険	46億7,817万円
老人保健	63億3,857万円
介護保険	27億5,231万円
学童災害共済事業	59万円
下水道事業	10億8,504万円
合計	148億5,468万円

万円。歳出の98.2%が医療費で、61億9千655万円。歳入は、国民健康保険、社会保険などからの拠出金や、国、県、市からの支出金でまかな

われます。

対象は、70歳以上のお年寄り65歳以上で一定の障害を持つ人で、昨年より250人増えて、9千950人の見込みです。1人あたりの医療費は62万3千円を見込んでいます。

介護サービス費に26億円

介護保険

介護保険特別会計は、歳入歳出とも27億5千231万円です。歳出で最も多いのが、介護サービス費の支払いにあてる保険給付費で、26億2千608万円。歳入では、支払基金交付金が多くなり、8億6千661万円などとなっています。

学童災害共済事業

交通事故以外の災害を受けた学童を救済するために、見舞金の財源としての基金を積み立てるもので、歳入歳出とも59万円です。

快適な居住環境に

下水道事業

下水道事業特別会計は、10億8千504万円です。第1期事業として進められている汚水管線の実施設設計、築造工事を行います。また、鏡ヶ浦クリーンセンターの維持管理を行っています。

税の納付は、口座振替で!

税の納付は、口座振替が便利です。
口座振替にすると、指定された預貯金口座から自動的に払い込まれ、納め忘れがありません。
また、納期のために金融機関へ行く必要がなく、一度手続きをすれば、翌年度以降も自動的に引き落とされます。
口座振替ができる税

口座振替できる税目と口座振替の際の納税義務者

税目	納税義務者
市県民税(普通徴収)(前納・期別)	本人
固定資産税、都市計画税(前納・期別)	所有者(登記上の名義人)
軽自動車税	所有者
国民健康保険税	世帯主
介護保険料	本人

共有名義は、その名義ごとに手続きをしてください

14年度市税など納期一覧

納期限	市県民税	固定資産税 都市計画税	国民健康保険税 介護保険料	軽自動車税
4月30日(火)		1期		全期
5月31日(金)			1期	
7月1日(月)	1期		2期	
7月31日(水)		2期		
9月2日(月)	2期		3期	
9月30日(月)				
10月31日(木)	3期			
12月2日(月)			4期	
12月25日(水)		3期		
1月31日(金)	4期		5期	
2月28日(金)		4期		
3月31日(月)			6期	

日曜納税窓口

日時/5月12日、19日、26日(各日曜日)8:30~17:15
場所・問合せ/納税推進室(☎22 3257)

納期ごとの振替は、1回だけで済みますので、預金残高にご注意ください。

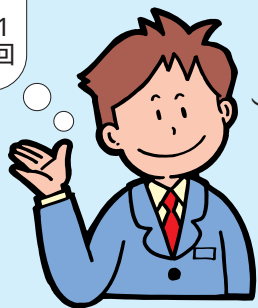

目は次のとおりです。
納税通知書に記載されている納税義務者ごとに申し込みをお願いします。(税目ごと)に口座を定めることはできません)
申込・手続き/預貯金口座のある金融機関の窓口で、納期の2カ月前までに手続きをしてください。
取扱金融機関(本支店)/千葉銀行、三井住友銀行、千葉興業銀行、京葉銀行、館山

信用金庫、君津信用組合、中央労働金庫、安房農業協同組合、千葉県信漁連、西岬漁業協同組合、郵便局
持ち物/預貯金通帳、通帳の届出印、市税の納税通知書
問合せ/納税推進室(☎22 3257)

特に通学路では、スピード控えて

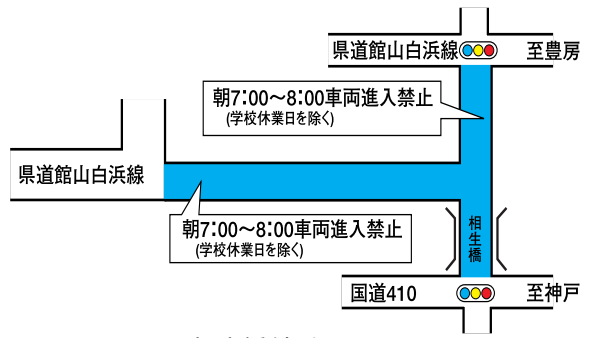

市内の交通事故発生件数は、昨年426件。12年よりも11件増加しています。主な発生原因は、前方不注意、安全確認などがあげられます。新学期を迎えたこの時期、

青柳大賀線を1年延長

平成7年度から平成13年度までの計画で、事業を進めてきた館山都市計画道路3・4・12号青柳大賀線の事業認可期間を1年間、延長することになりました。

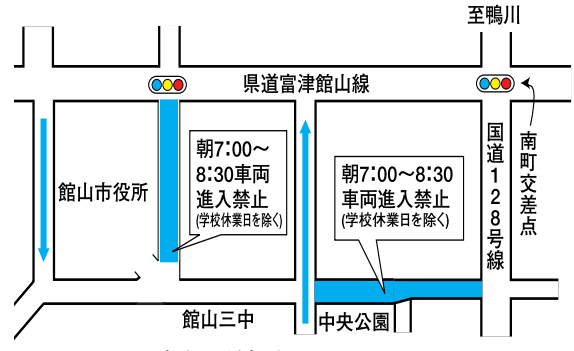

市役所付近

相生橋付近

市道の掘削は、相談して

市道に水道管、ガス管、下水道管、家庭からの配水管などを埋設する工事を行う場合は、建設課の許可が必要です。相談してください。

これらの工事には、掘削工事が伴いますが、掘削は、道路に大きな損傷を与えるので、道路舗装工完了後から基本的に3年間は、掘削ができません。

問合せ/建設課管理係 (☎ 22 3631)

重要施策の推進に向け、125人が異動

今月1日付で、館山市の人事異動が発令されました。港湾観光部や合併推進室の新設などをはじめ、市の重要施策の推進を図るため、組織を整備し、適材適所の人事配置を行い、全体で125人が異動しました。

課長以上の異動は次のとおりです。()は前部署。
 《部長級》
 企画部長・青木洋夫(経済環境部長) 開かれた市政担当参事・合併推進室長事務取扱・遠藤昭男(開かれた市政担当参事) 総務部長・高橋

功一(県職から)、市民福祉部長・大山一(安房郡市広域市町村圏事務組合事務局長)、経済環境部長・平嶋倫治(三芳水道企業団事務局長)、港湾観光部長・福田英雄(秘書広報課長・昇格)、安房郡市広域市町村圏事務組合事務局長・川名洋充(企画部長)、三芳水道企業団事務局長・近藤好雄(財政課長・昇格)
 《課長級》
 秘書広報課長・庄内次男(庶務施設課長)、企画課長・北山久利(建設課長)、財政課長・関隆晴(都市計画

課長)、社会福祉課長・安西光夫(同補佐・昇格)、商工課長・鈴木基博(農水産課長)、農水産課長・平川貴(同補佐・昇格)、建設課長・川名房吉(学校給食組合事務局長)、都市計画課長・安西亮(企画課長)、海辺のまちづくり推進室長・小谷竜一(県職から)、観光課長・田中豊(商工観光課長)、会計課長・忍足光正(監査事務局長)、監査事務局長・伊藤一雄(議会事務局補佐・昇格)、農業委員会事務局長・小倉利武(社会福祉課長)、庶務施設課長・松坂隆雄(工業団地推進室長・昇格)、学校教育課長・黒川

修(房南中学校長)、学校給食組合事務局長・榎本勝己(都市計画課補佐・昇格)
 《退職》
 千艘隆俊(総務部長、県職へ) 加藤洋子(市民福祉部長)、鈴木正勝(農業委員会事務局長)、鈴木毅(環境施設センター所長)、鶴山克己(海辺のまちづくり推進室長、県職へ) 田村哲也(会計課長)、池田公男(学校教育課長、県教育職へ)

いし本あるある! 移動図書館「わかしお号」5月の巡回場所

問合せ/館山市図書館 (☎22-0701)

5月	時間	駐車場
9	10:20~11:00	純真保育園前
	11:10~11:30	温水プール前
	13:20~13:35	那古地区公民館
	13:45~14:00	崖観音下
21	14:10~14:25	稲原集会所前
	12:40~13:10	船形地区公民館(船形小学校)
9	14:40~15:40	那古小学校
21	14:40~15:40	那古小学校
9	12:40~13:10	豊津ホール
22	9:30~9:50	大賀自衛隊官舎
	10:00~10:30	西岬東地区公民館
8	10:40~11:00	坂田漁港前
	11:10~11:30	西岬西地区公民館
22	12:40~13:10	館山小学校
8	14:20~15:40	西岬小学校
22	14:20~15:40	西岬小学校
14	12:40~13:10	大田区立養護学校
	9:50~10:20	房南保育園
	10:35~11:05	安房神社鳥居前
	11:15~11:35	相浜漁協前
28	13:20~13:50	布良漁協前
	14:00~14:25	神戸小学校
14	14:40~15:40	富崎小学校
14	12:40~13:10	館野保育園
15	10:20~11:00	横枕松葉堂前
	11:15~11:35	腰越延命院前
	13:20~13:40	九重駅前
29	13:50~14:15	九重駅前
29	12:40~13:10	館野小学校
15	14:40~15:40	九重小学校
29	14:40~15:40	九重小学校
15	12:40~13:10	神余小学校
30	13:20~14:20	神余小学校
10	14:30~15:30	豊房小学校
30	14:40~15:40	豊房小学校
10	13:40~14:15	

雨や風の強い日は、巡回を中止することがありますので、ご注意ください。



国際キャンプ参加者募集

自然とふれあう野外生活を通じて、外国人と交流し、異文化への理解を深めます。日時/6月8日(土)・9日(日)の1泊2日。詳細スケジュールは未定。場所/清和県民の森ロッジ村 対象/市内の小学校6年生

20人(申込多数の場合は抽選) 参加費/千500円 協力者/南房総在住の外国人3名
 申込方法/ハガキまたは、Eメールで「国際キャンプ希望」、住所、氏名、性別、保護者名、電話番号、小学校名を記入して申込先まで 締切/5月8日(水)必着 問合せ・申込先/〒294 8601 企画課 (☎22 3163) Eメール kikakuka@city.tateyama.chiba.jp

農振除外申請を受付中

市では、農業振興地域農用地区域の除外申請を年2回程度受付し、県の審査会に申請します。今回の申請締切は、5月31日(金)です。許可が出るまでには、およそ半年から1年程度かかります。 問合せ/農水産課 (☎22 3396)

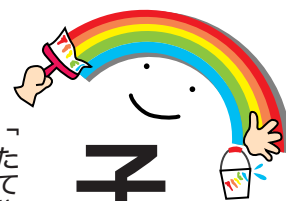

子ども市民大学

「たてやま子ども市民大学」は、市内の小学生が対象です。

自分の好きな教室に参加して、「はっけん伝カード」にスタンプをためていきます。学校で配られる1年間の学習プログラムや毎月15日号の「だん暖たてやま」を見て、好きな講座を選べます。

カードにスタンプが50個たまるまで、修了です。生涯学習課や中央公民館などの施設にカードを提出してください。修了者には、大学長（市



長）から「たてやま子ども博士賞」と「博士メダル」をさしあげます。
問合せ/生涯学習課 ☎22 3698

5月のプログラム

日 時	プログラム(会場等)	定員・対象	問合せ先	コース
毎日曜日 祝日	10:30~ 甲冑を着よう (観覧料として小中学生80円、一般150円)	入館者	館山市立博物館 ☎23-5212	しろやまコース 信
11日 (土)	8:30~ 高齢者と子どものふれあいタイム グランドゴルフとプラネタリウム、4/30締切	40人 小学校 高学年	生涯学習課社会教育係 ☎22-3698	ふれあいコース 忠
	10:15~ プラネタリウム 一般公開 医者の神様アスクレピウス	200人 一般	大房岬少年自然の家 ☎33-4561	たいぶさコース 仁
	10:30~ 子どもおはなし会 「お話の泉」	60人 小学校 中・高学年	館山市図書館 ☎22-0701	ぶんがくコース 孝
	13:30~ 将棋教室(5/10締切)	30人 小学生	館山市中央公民館 ☎23-3111	わんぱくコース 悌
12日 (日)	9:00~ 大房岬で磯遊び 4/2から受付 先着順	小学生 以上の 家族100人	大房岬少年自然の家 ☎33-4561	たいぶさコース 仁
18日 (土)	9:30~ 春の森で野鳥にあおう	30人 一般	館山野鳥の森 ☎28-0166	鳥となかよしコース 義
	14:00~ 子どもおはなし会	60人 小学校 低学年	館山市図書館 ☎22-0701	ぶんがくコース 孝
25日 (土)	10:30~12:00 房州うちわづくり 有料600円	30人 小・中学生	安房博物館 ☎22-8608	かがみがうらコース 智
	10:00~ 子どもおはなし会	60人 小学校 低学年	館山市図書館 ☎22-0701	ぶんがくコース 孝
26日 (日)	13:30~ 将棋教室(5/10締切)	30人 小学生	館山市中央公民館 ☎23-3111	わんぱくコース 悌
	13:30~ 私の町の歴史探訪 西岬地区 (直前まで受付)	一般	館山市立博物館 ☎23-5212	しろやまコース 信
6/23 まで	9:00~16:30 企画展「安房の伝統工芸」	一般	安房博物館 ☎22-8608	かがみがうらコース 智

子ども市民大学 PLUS! も追加

学校週5日制の開始や高齢者とのふれあいを深めようと今年度から、生涯学習課が主

催す事業をバージョンアップし、「子ども市民大学 PLUS!」として、スタートします。この事業も、子ども市民大学の中でお知らせします。5月に開催される「高齢者と子どものふれあいタイム」が「PLUS!」の事業です。

日時/5月5日(日) 午前10時から午後3時
場所/雁月庵(城山公園)
*野点あり、無料
問合せ/生涯学習課文化係 ☎22 3698

問合せ/生涯学習課 ☎22 3698

生涯学習出前講座「でまえ・いっしょ」



生涯学習出前講座「でまえ・いっしょ」は、市職員が講師として出向いて、市の事業や施策などをお話する制度です。みなさんの学習活動にお役立てください。

内容/全部で56講座。メニューの中から好きな講座をお選びください。
対象/市内在住・在勤・在学の10人以上のグループ。
開催日時/午前9時~午後9時まで。1講座、1時間以内。(国民の祝日、年末年始

は除く)

会場/市内(公民館、集会所、学校など)【会場の確保、当日の進行は申込者側で行ってください】
費用/無料

申込/問合せ/希望日の20日前までに、申請書を提出。営利を目的としたり、個別の相談・要望など、出前講座の趣旨に合わない場合は、実施できないことがあります。
申込/問合せ/生涯学習課 ☎22 3698

花いっぱいキャンパスに 親子写生大会

期日/5月12日(日)

会場/千葉真南房パラダイス
参加費/1人100円

受付時間/午前8時から雨天決行。当日の問合せは、午前7時から午前7時30分の間に、大会本部 ☎090 3692 7099、☎090 3692 1



402 4493へ。
対象/市内の幼児、小学生、一般(中学生以上)

持ち物/写生道具(絵の具・クレヨンなど、画板、絵筆など)、昼食、ゴミ入れ
各学校へ申込書を配布してありますが、当日、会場でも受付できます。画用紙は主催者側で用意します。

問合せ/生涯学習課青少年係 ☎22 3698

出前講座「でまえ・いっしょ」のメニュー

は小・中学校向けにも利用できます。

分類	講座名	分類	講座名
市政	1 広報紙・学校新聞づくり	29	館山市の農業・水産業について
	2 市町村合併を考えよう	30	農業委員会の仕事とは
	3 国際交流講座	31	農地転用のあらまし
	4 館山市総合計画の概要	32	ごみの減量とリサイクル
	5 女性施策	33	きれいな川にするために
	6 情報公開制度とは	34	館山市のごみはどうなってるの?
	7 議会の傍聴	35	水道の維持管理
	8 議会って	36	下水道のはなし
	9 たいせつな選挙	37	家を建てる時の手続き
	10 館山市の財政事情	38	地区計画とまちづくり
	11 わかりやすい税のはなし	39	こう変わる館山市の玄関
	12 市民課窓口業務	40	教育委員会はどんな仕事をするところ
健康	13 すくすく子育て講座	41	総合的な学習とは
	14 女性健康講座	42	視聴覚教材の利用と16ミリ映写機の操作
	15 高齢者健康講座	43	スポーツ施策の現状
	16 栄養講座	44	生涯学習の取り組み
	17 介護講座	45	青少年の健全育成
防災	18 防災講座	46	子どもセンターのはたらき
	19 地震体験講座	47	絵本のはなし
消防	20 防火対策講座	48	子育て講座
救急	21 救急講習	49	公民館って何をするとこ
福祉	22 障害者の福祉サービス	50	館山市の伝統的工芸品
	23 少子化対策・子育て支援	51	発掘のはなし
	24 超高齢社会と介護・福祉制度	52	文化財ってな~に?
	25 国民健康保険講座	53	古代の海上交通とたてやま
	26 国民年金講座	54	戦国時代のお城とまち
観光	27 館山の観光について	55	あの人の話を聞きたい
	28 特殊販売に気をつけよう	56	市長と語ろう

卓球とアクアサイズ スポーツ教室

市教育委員会では、スポーツ教室を開催します。いずれも市民で18歳以上の健康に自信がある初心者対象です。申込みは、往復ハガキに「希望教室名」、住所・氏名・年齢・性別・電話番号を記入して、〒294 8601 スポーツ課まで。応募多数の場合は抽選です。

問合せ/スポーツ課 ☎22 369

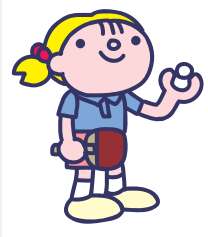

卓球教室

日程/5月20日、24日、31日、6月3日、10日、14日、17日、21日、24日、午後7時から午後9時

場所/市民体育館(二中内)
定員/30名
参加料/650円(保険料、ボール代など)

アクアサイズ教室

日程/6月4日、7日、11日、14日、18日、21日、25日、28日、7月2日、5日、全10分

午前10時から午前11時

場所/市営温水プール(湊)
定員/20人
参加料/500円(保険料)
締め切り/5月17日(金)必着
持ち物/水着、スイミングキャップ



ふるさと講座(基礎コース)

歴史・自然・生活をステップアップ

「ふるさと百科 たてやま大事典」製作の一端を担う人材を育成するため、「選択型ふるさと講座」を開催します。

今回の基礎コースは、学ぶ喜び、自分の目標を見出すことを目的に、「歴史」「自然」「生活」について、現地学習を取り入れながら学ぶ入門編です。

日程・内容/表のとおり。毎回土曜日開催(最終回のみ木曜日)。日程・内容は講師の都合、天候などにより変更する場合があります。

時間/いずれも午前10時~午前11時30分(最終回のみ時間未定)

参加費/無料(ただし、保険料などは、自己負担)

対象/市民および市内在勤の人

定員/150人

締切/5月8日(水)

申込み・問合せ/中央公民館 ☎23 3111

ふるさと講座の日程

開催日	分野	テーマ	講師
5/11	生活	仮題：安房の村歌舞伎	関宿城博物館 学芸員 榎美香氏
5/18	自然	海辺の植物(砂浜海岸) ~ 現地学習：平砂浦海岸 ~	館山市文化財審議会 委員 山井廣氏
6/8	自然	南房総の海の環境と生物	東京水産大学 助教授 小池康之氏
6/29	歴史	里見氏の稲村城から館山平野の歴史を考える	館山市立博物館 学芸係長 岡田晃司氏
7/6	自然	浜のおかずを食べて浜辺の自然を知る	千葉の海と漁業を考える会 水産学博士 平本紀久雄氏
7/13	自然	海辺の植物(岩石海岸) ~ 現地学習：布良海岸 ~	館山市文化財審議会 委員 山井廣氏
9/7	自然	南房総の海の環境と生物 ~ 現地学習：坂田海岸 ~	東京水産大学 助教授 小池康之氏
9/21	歴史	歴史遺跡から館山市の地形の移り変わりを考える	館山市教育委員会生涯学習課 文化財主事 杉江敬氏
10/12	歴史	里見氏の館山城下町づくり	館山市立博物館 学芸係長 岡田晃司氏
10/19	自然	浜のおかずを食べて浜辺の自然を知る ~ 現地学習：館山・北条海岸 ~	千葉の海と漁業を考える会 水産学博士 平本紀久雄氏
11/9	生活	合資会社安房沃度製造所をめぐる森轟祖(もりのぶてる)と鈴木三郎助	千葉県海面利用協議会 委員 大場俊雄氏
11/30	生活	いわねわさん 岩船和讃について	館山市文化財審議会委員 千葉県立安房博物館 客員研究員 對馬郁夫氏
12/7	自然	房総丘陵の魅力を探る	農学博士 森岡節夫氏
12/14	生活	南房総の祭りと芸能	千葉県立安房博物館 客員研究員 田村勇氏
2/20	生活	南房総の祭りと芸能 ~ 現地学習：「里芋まつり」~	千葉県立安房博物館 客員研究員 田村勇氏

ポイント介護保険 要介護認定などの状況

平成12年4月に介護保険制度がスタートしてから2年が経過しました。今回は、市の介護保険の現況をお知らせします。問合せ/高齢者福祉課高齢対策係 ☎22 3487

要介護(要支援)認定者数
2月末現在の要介護(要支援)認定者は、次のとおりです。第1号被保険者(65歳以上1万3千596人)の内、要介護(要支援)認定を受けている人は、10.4%です。

サービス利用状況
利用状況は、昨年12月の利用分では、居宅サービスを利用した人が76人、施設サービスを利用した人が介護老人福祉施設で129人、介護老人保健施設で140人、介護療養型医療施設で101人です。

介護が必要となり、介護保険のサービスを利用するときには、市に要介護認定の申請をし、認定を受ける必要があります。認定の有効期間は、原則6カ月ですが、有効期間内でも心身の状況が変化した場合は、変更の申請をすることができます。

要介護 要支援 認定者(2月末現在)

	要支援	要介護1	要介護2	要介護3	要介護4	要介護5	計
第1号被保険者	124	403	265	216	202	202	1,412
65歳以上75歳未満	22	63	43	32	33	32	225
75歳以上	102	340	222	184	169	170	1,187
第2号被保険者	0	8	13	5	8	7	41
総数	124	411	278	221	210	209	1,453

夜間救急・休日救急

安房医師会病院 ☎25-5111

安房医師会病院では、年間365日24時間体制で、救急患者を受け入れています。病院内には、初期診療施設として、安房郡市夜間急病診療部(午後7時~午後10時・年中無休)が設置されています。

安房医師会病院以外の夜間救急は、次のとおりで、夜間待機施設として、午後5時から翌朝8時まで診療します。

【休日】は休日当番医です。【休日・夜間】は、休日当番医で夜間救急も行います。

1日(水) 小田病院(鴨川市) ☎0470-92-1128	17日(金) 鴨川市立国保病院(鴨川市) ☎0470-97-1221
2日(木) 伊藤胃腸科クリニック(鴨川市) ☎0470-92-2231	18日(土) 鋸南病院(鋸南町) ☎55-2125
3日(金) 鴨川市立国保病院(鴨川市) ☎0470-97-1221【休日・夜間】	19日(日) 赤門整形外科内科(市内) ☎22-0008【休日・夜間】 あかねこどもクリニック ☎24-4150【休日】
4日(土) 鋸南病院(鋸南町) ☎55-2125【休日・夜間】	20日(月) 富山国保病院(富山町) ☎58-0301
5日(日) 東条病院(鴨川市) ☎0470-92-1207【休日・夜間】	21日(火) 東条病院(鴨川市) ☎0470-92-1207
6日(月) 富山国保病院(富山町) ☎58-0301【休日・夜間】 青木医院 ☎46-4103【休日】	22日(水) 小田病院(鴨川市) ☎0470-92-1128
7日(火) 鋸南病院(鋸南町) ☎55-2125	23日(木) 伊藤胃腸科クリニック(鴨川市) ☎0470-92-2231
8日(水) 赤門整形外科内科(市内) ☎22-0008	24日(金) 鴨川市立国保病院(鴨川市) ☎0470-97-1221
9日(木) 伊藤胃腸科クリニック(鴨川市) ☎0470-92-2231	25日(土) 赤門整形外科内科(市内) ☎22-0008
10日(金) 鴨川市立国保病院(鴨川市) ☎0470-97-1221	26日(日) 館山病院(市内) ☎22-1122【休日・夜間】 和穎医院(白浜町) ☎38-2313【休日】
11日(土) 小田病院(鴨川市) ☎0470-92-1128	27日(月) 富山国保病院(富山町) ☎58-0301
12日(日) 館山病院(市内) ☎22-1122【休日・夜間】 石渡医院(天津小湊町) ☎0470-95-3011【休日】	28日(火) 東条病院(鴨川市) ☎0470-92-1207
13日(月) 富山国保病院(富山町) ☎58-0301	29日(水) 小田病院(鴨川市) ☎0470-92-1128
14日(火) 東条病院(鴨川市) ☎0470-92-1207	30日(木) 伊藤胃腸科クリニック(鴨川市) ☎0470-92-2231
15日(水) 小田病院(鴨川市) ☎0470-92-1128	31日(金) 鴨川市立国保病院(鴨川市) ☎0470-97-1221
16日(木) 伊藤胃腸科クリニック(鴨川市) ☎0470-92-2231	

症状によっては対応できない場合もあります。判断できない場合は、当日の夜間待機施設か安房郡市消防本部 ☎22-2233へ問い合わせてください。

都合により、当番医が変更になる場合があります。

こんなことあんなこと 相談案内 お気軽にどうぞ

相談はすべて無料です(結婚・介護相談以外は、土曜・日曜・祝日は休みです)
秘密は厳守されますからお気軽にご相談ください

<h3>心配ごと</h3> <p>(一般相談員による相談) 日時/毎週火曜日(祝日の場合は翌日) 午前10時~午後3時 (専門相談員による相談) 日時/毎月第1、第3火曜日 午後1時~午後3時 対象/一般相談員の相談を受けた人、1日4人まで 場所/市民センター 問合せ/社会福祉協議会 TEL 23 - 5068</p>	<h3>乳幼児</h3> <p>乳児健診 日時/5月15日(水) 対象/4か月児 受付時間/午後1時30分~2時30分 乳児相談(1歳未満の乳児) 日時/5月13日(月) 受付時間/午前9時30分~10時30分 1歳6か月児健康診査 日時/5月2日(木) 対象/平成12年10月生まれ児 受付時間/午後1時20分~1時40分 3歳児健康診査(3歳6か月児) 日時/5月30日(木) 対象/平成10年11月生まれ児 受付時間/午後1時20分~1時40分 場所は保健センター(TEL 23 - 3113)</p>	<h3>介護</h3> <p>在宅での介護に関する心配ごと、悩みごと 日時/24時間・毎日 場所/館山市在宅介護支援センター なのはな TEL 29 - 2800 ほほえみ TEL 27 - 6411 たてやま TEL 25 - 7191 安房医師会 TEL 25 - 5030</p>																						
<h3>人権相談</h3> <p>日時/毎週水曜日 午後1時~午後4時 祝日の場合は前日又は後日 場所/千葉地方裁判所館山支局 人権相談室 TEL 22 - 0620</p>	<h3>児童</h3> <p>家庭関係・養育問題など 日時/毎日午前8時30分~午後5時 場所/家庭児童相談室 TEL 22 - 3111 内線576</p>	<h3>不用品情報コーナー</h3> <p>希望します【希望条件】 【無料】自転車 【相談】NECワープロ、陶芸用電動ロクロ、カラオケセット、卓上はた織機、カラオケレーザーディスク、学習机</p> <p>譲ります【希望条件】 【無料】イス式マッサージ機、木製ラック(黒、119mm×790mm×455mm)、乳児用歩行器、ベット 【1,000円】座布団5枚組 【4,000円から】折りたたみ式ベッド 【10,000円以下】金庫(重さ40kg) 【相談】ミシン、水櫃(熱帯魚用)、小さめのドレスサー(いす付)、食堂いす2脚</p> <p>問合せ/商工課消費生活係 TEL22 - 3362</p>																						
<h3>春の特設行政相談</h3> <p>国など、行政への苦情や意見、要望 日時/5月15日(水)午前10時~午後3時 場所/コミュニティセンター第2学習室 相談者/行政評価事務所、法務局館山支局行政相談委員 問合せ/市民相談室(TEL22 - 3199)</p>	<h3>家庭教育</h3> <p>生活習慣、登校拒否、非行の相談など 日時/月曜~金曜日 午前9時~午後4時 場所/中央公民館 問合せ/TEL 23 - 3111</p>	<h3>5月の古紙・紙パック収集日</h3> <table border="1"> <thead> <tr> <th>地区名</th> <th>古紙</th> <th>紙パック</th> </tr> </thead> <tbody> <tr> <td>館山</td> <td>5日(日) 21日(火)</td> <td>16日(木)</td> </tr> <tr> <td>北条</td> <td>12日(日) 28日(火)</td> <td>2日(木)</td> </tr> <tr> <td>那古・船形</td> <td>26日(日)</td> <td>9日(木)</td> </tr> <tr> <td>西岬・富崎</td> <td>9日(木)</td> <td rowspan="2">23日(木)</td> </tr> <tr> <td>神戸</td> <td>6日(月)</td> </tr> <tr> <td>豊房</td> <td>23日(木)</td> <td rowspan="2">9日(木)</td> </tr> <tr> <td>館野・九重</td> <td>22日(水)</td> </tr> </tbody> </table> <p>新聞、雑誌、ダンボールに分けてごみ搬出場所へ 収集日の午前8時30分までに 雨でも収集します。濡れないように、ビニールなどで覆ってください 紙パックは切り開き、洗ってたばねてください 問合せ/環境保全課 TEL 22 - 3354</p>	地区名	古紙	紙パック	館山	5日(日) 21日(火)	16日(木)	北条	12日(日) 28日(火)	2日(木)	那古・船形	26日(日)	9日(木)	西岬・富崎	9日(木)	23日(木)	神戸	6日(月)	豊房	23日(木)	9日(木)	館野・九重	22日(水)
地区名	古紙	紙パック																						
館山	5日(日) 21日(火)	16日(木)																						
北条	12日(日) 28日(火)	2日(木)																						
那古・船形	26日(日)	9日(木)																						
西岬・富崎	9日(木)	23日(木)																						
神戸	6日(月)																							
豊房	23日(木)	9日(木)																						
館野・九重	22日(水)																							
<h3>市民生活</h3> <p>市民生活あれこれ、お気軽にどうぞ 日時/毎日 午前9時~午後5時 場所・問合せ/市民相談室</p>	<h3>精神保健</h3> <p>不眠、イライラ、対人関係、老人ボケ等の心配 日時/5月7日(火)・5月14日(火) 5月21日(火)・5月28日(火) 午後1時30分~午後3時 場所/安房保健所 申込/安房保健所(TEL 22 - 4511)に予約必要</p>																							
<h3>消費生活</h3> <p>商品のサービスや苦情・問合せ 日時/5月2日(木)・5月16日(木) 午前9時~午後4時 場所・問合せ/市民相談室</p>	<h3>身障・知的障害</h3> <p>日時/身障障害:毎月第2金曜日 知的障害:毎月第4火曜日 午後1時~午後3時 場所/身障障害:伊賀整形外科クリニック 知的障害:田村病院 申込・問合せ/社会福祉課に必ず事前に申し込みをしてください。 TEL 22 - 3496</p>																							
<h3>年金</h3> <p>厚生年金など(館山市役所は偶数月に開催) 日時・場所/5月16日(木) 鴨川市役所 午前10時~午後2時 8時30分前に車で来庁する場合は、交通規制がありますので、三中側からお入りください。 問合せ/市民課年金係 TEL 22 - 3418</p>	<h3>結婚</h3> <p>日時/毎月第1、第3日曜日 午前10時~午後4時 場所/市民センター 問合せ/社会福祉協議会 TEL 23 - 5068</p>																							
<h3>交通事故</h3> <p>電話でもできます 日時/毎日午前9時~午後4時30分 場所/交通事故相談所安房支所(安房支庁内) 問合せ/TEL 22 - 7111 内線371</p>																								

私たちの世代から変えていく



班別の討議では、私は「教育・家庭(家庭教育を中心)」をテーマにした班に参加しました。私を含めて10人の班でしたが、男女共同参画についての講座や企画を催してはいるものの、本当に聞いて欲しい人たちは来ていたわけではないのではないかと、という疑問に「どこでも同じような悩みを抱えているんだな」という印象でした。

啓発することが大切な取り組みですから、いろいろな事を通して、呼びかけていくことは必要なことですが、確かに、来られない人たちがわかって欲しい人たちにどう伝えるのか、私たちも含め、参加

加された人たちが悩んでいるんですね。

一方で、私たちが育った頃と比べて、子育て一つとつても、考え方が変わってきたように思います。私たちの頃で、運動会にお父さんが来る家って本当に少なかったですよ。自然に変わってきたのですが、以前と比べて、子育てに「いざいざ」とお父さんが参加しているのではないのでしょうか。

今の子どもたちが大人になったときにもまた考え方が変わってくると思いますが、子どもたちの親の世代である私たちが変わっていくことが大切だと思います。

男女共同参画

本橋朋子さん/コーラル委員で、男女共同参画に関する講座の企画などを担当する1人。1児の母親。2月に内閣府が主催した男女共同参画ヤングリーダー会議に千葉県の推薦を受け参加。

南総文化ホール 5月のイベント インフォメーション

5月の休館日/7日、13日、20日、27日

3月31日現在の申込み分を掲載。
主催者の都合により変更になることがあります。
問合せ/千葉県南総文化ホール ☎ 22 - 1811
千葉県文化振興財団ホームページ <http://www.cbs.or.jp>

日時	催物名	使用時間帯	入場方法	主催者
大ホール	15日(水) 法定講習会	9:30~17:00	関係者	館山地区安全運転管理者協議会 ☎ 22-3035
	19日(日) 映画 「ハリリー・ポッターと賢者の石」	14:00~16:32 18:00~20:32	有料	(有)リンク・シネマオフィス ☎ 0475-23-1301
	26日(日) おさらい会	11:00~16:00	無料	西崎紫乃花 ☎ 22-3893
小ホール	9日(木) 館山市防犯協力会総会	14:00~15:30	関係者	館山市防犯協力会 ☎ 22-3111
	12日(日) 第8回南総歌唱愛好会カラオケ発表会	9:30~16:30	無料	南総歌唱愛好会 ☎ 27-3189
	19日(日) 第20回LMA音楽のつどい	未定	無料	LMA合唱団 ☎ 23-5633
	21日(火) 第5回通常総代会	10:00~12:00	関係者	ぼうそう農協共済組合 ☎ 0438-23-0292
25日(土)	ピアノ発表会	未定	無料	佐野早苗 ☎ 36-2747
26日(日)	おさらい会	未定	無料	民友会 ☎ 27-2199