



シリーズ「南総館山大橋」の名付け親
 市民 石井多恵子さん

第5回 南房総 しおさいコンサート



と き / 2月3日(日)午後1時開演
 ところ / 南総文化ホール
 料 金 / 無料
 問合せ / 生涯学習課 ☎22 3698

「南総里見八犬伝」ゆかりの地ですし、南房総最大級の橋だと聞き「南総館山大橋」と名前を付けました。21世紀を迎え、将来に向けて市が一層発展することを願っています。

選ばれたと聞いて、ただ、ただビックリしています。家族や兄弟も、なかなか信じてくれなかつたんですよ。こうした企画に応募するのは初めてですが、JR館山駅西口の「夕映え通り」などの名称募集には、以前から関心がありました。南総文化ホールに行くたびに、大きな橋ができるんだなあと思っていました。広報に掲載された橋の写真を

シリーズ 市民 139

将来に向けて
 市が発展することを願って

見ながら、イメージを膨らませました。ハガキが手元にあつたんで、気軽な気持ちで応募しました。

自分が決めた名称がずっと残るし、記念になります。道路が完成すれば、市街地に来るのも時間が短縮されて、便利になりますね。

PROFILE

「南総館山大橋」の名付け親 豊房の石井多恵子さん

国道410号バイパスに架かる跨線橋の名称募集には、全国から378点が寄せられました。市長をはじめ館山土木事務所長、地元町内会長など6人の選考委員会が、地域の名が表現され、親しみやすく呼びやすいことから「南総館山大橋」に決定しました。この名称は石井さんのほか2人からも応募がありま

市長をはじめ館山土木事務所長、地元町内会長など6人の選考委員会が、地域の名が表現され、親しみやすく呼びやすいことから「南総館山大橋」に決定しました。この名称は石井さんのほか2人からも応募がありま

選考会の様子



したが、抽選で石井さんに決まりました。

大橋は本体工事を終え、あと舗装工事を待つばかり。夏頃には都市計画道路の青柳大賀線と併せて開通の予定です。開通式では、石井さんへの表彰も行われます。



文化ホールの屋上から

見つめてみよう 観てみよう



魚礁で一休み



上がウマツラ 下がカワハギ

細身の体にギョロギョロと動く眼、口先は長くて馬の顔に似た風貌が特長で、ウマハギやナガハギなど様々な呼び名がある。北海道から九州沿岸に分布し、日本海にも多産する。幼魚のうちは流れ藻について移動するが、成長すると中層に移り30cmを越える大きくなる。同じハギの仲間でも生態には違いがあり、カワハギが岩礁域に単独で住んで強いナワバリを持つのに対し、ウマツラの方は外洋で大きな群れを作って遊泳生活をする。

ウマツラハギ 代用品とは心外な

剥がれてむき身にされても尾びれの色で区別がつく。カワハギは茶色、ウマツラハギの方はうすい青色である。たとえウマハギという呼び方でも代用品扱いせず、きちんと市民権を与えてやったらどうだろう。

東京水産大学助教授 小池康之



馬に似た面構え

である。また、大衆的なフグ料理でも代用品として混ぜられていることもある。肉質はカワハギより劣るといわれるが大きな肝は大変おいしい。西日本では鍋料理の食材として珍重されているのである。

特集 減量化、分別収集、再資源化を進めよう！

7月1日から 燃せるごみを「ごみ指定袋」に

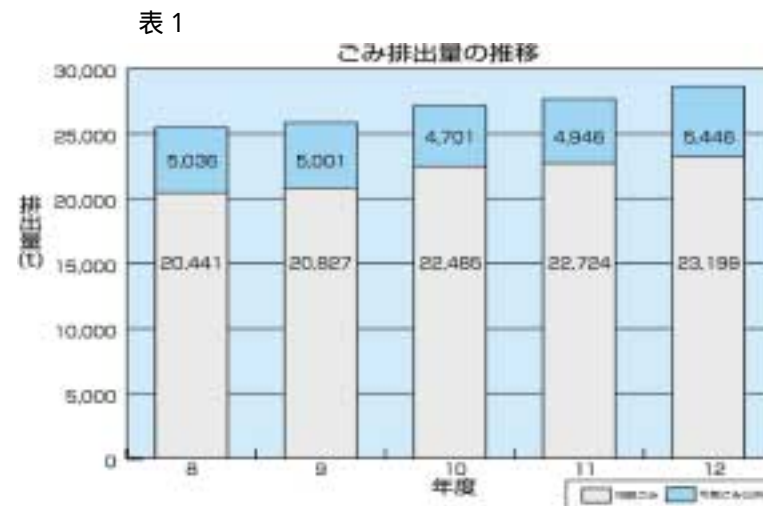

燃せるごみの減量化、分別収集、再資源化の推進、費用負担の公平を図るため、7月1日から「燃せるごみ指定袋制」を実施します。「ごみ指定袋制」は、市であらじめ指定した袋を購入し、その袋にごみを入れて搬出する方法です。この方法にすると、ごみの多い家庭は費用負担が多く、ごみの少ない家庭は費用負担が少なくなります。このため、各家庭でごみを減らす努力や分別ごみ、減量化につながるなどの効果が期待されます。

問合せ/環境保全課 一般廃棄物係 ☎ 22 3354

ごみ処理に毎年6億円

ごみ処理経費は、昨年度で約6億6千万円(表4)で増加傾向にあります。ごみの量が増えると、焼却費用に加え、焼却炉本体の傷みも早くなり、施設の維持や補修に経費がかかります。

搬出されたごみのほとんどは焼却され、焼却灰はすべて市の最終処分場に埋め立てられています。最終処分場は今年と5年程度で満杯になる見込みです。

ごみ指定袋の導入

このような状況の中、市では、「ごみ指定袋制」を検討してきました。

「ごみ指定袋制」は、市であらじめ指定した袋を購入し、その袋にごみを入れて搬出する方法です。この方法にすると、ごみの多い家庭は費用負担が多く、ごみの少ない家庭は費用負担が少なくなりま



表2 1人1日当たりのごみ排出量(県内32市)

多い市		少ない市	
市名	1人あたりのごみの量 (g/日)	市名	1人あたりのごみの量 (g/日)
1 館山市	1,452	1 八日市場市	609
2 浦安市	1,450	2 野田市	763
3 成田市	1,426	3 柏市	804
4 勝浦市	1,310	4 流山市	820
5 銚子市	1,306	5 鎌ヶ谷市	837
6 木更津市	1,297	6 佐倉市	880
32市平均	1,053		

表3 ごみの再資源化率(県内32市)

高い市		低い市	
市名	再資源化率 (%)	市名	再資源化率 (%)
1 我孫子市	28.8	1 勝浦市	3.8
2 柏市	27.4	2 旭市	6.0
3 松戸市	26.3	3 銚子市	11.3
4 印西市	25.3	4 富津市	11.9
5 流山市	24.2	5 成田市	12.2
6 四街道市	23.9	6 館山市	12.6
32市平均	19.6		

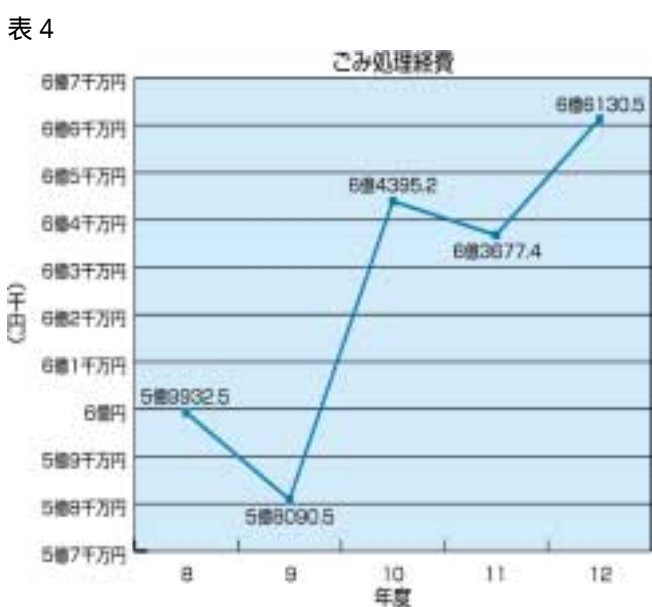
表2・3ともに、平成11年度清掃事業の現況と実績(千葉県環境生活部一般廃棄物課 千葉県環境衛生促進協議会編)

まだまだ減らせるごみ

市内の家庭や事業所などから出されたごみの量は、昨年度で2万8千645トン。毎年わずかながら増加しています。この内、燃せるごみは約80%を占めています。(表1)

県が公表した「平成11年度清掃事業の現況と実績」によると県内32市の中で、1人1日当たりのごみ排出量は、館山市が最も多く、千53gに

市民の反応も前向き

市民を対象に行った「ごみ指定袋制」についてのアンケートでは、「指定袋の導入についてどう思いますか」との質問に対し、「導入したほうがいい」19.9%、「導入するのいやむを得ない」38.7%、「どちらでもいい」27.7%、「導入しないほうがいい」13.2%、「無回答」0.5%の市民が導入を支持し議決されました。

表5 指定袋アンケート結果

問. 指定袋の導入についてどう思いますか? (単位:人)

	町内会長	中保護者	主婦クラブ	合計	割合
導入したほうがいい	48	60	85	193	19.9%
導入するのいやむを得ない	39	211	125	375	38.7%
どちらでもいい	25	127	116	268	27.7%
導入しないほうがいい	24	60	44	128	13.2%
無回答	0	1	4	5	0.5%
合計	136	459	374	969	100.0%

町内会長・中学校2年生保護者: 12年3月実施
主婦クラブ: 13年6月実施

実施は7月1日、袋の販売は4月から

『ごみ指定袋』は、レジ袋の形で半透明、45リットル（1枚30円）、20リットル（1枚20円）の2種類で、それぞれ10枚単位で販売します（表6）。袋には「町内会（区）名」を記入して出してもらいます。販売は、4月から市内の小売店で開始予定です。取扱店がまとまり次第、広報でお知らせします。7月1日からは、燃せるごみは、この袋に入れて出すことになり、ごみ指定袋以外で出された場合は、警告ステッカーを貼り、収集しません。

『ごみ指定袋』は、各家庭、事業所はもちろん、官公庁なども対象です。1日平均30kg以上のごみを出す世帯、事業所などは、清掃センターに自己搬入するか、市の許可業者に収集を依頼してください。燃せるごみ以外のごみの出し方は変更ありませんが、金属類やガラス類などを袋に入れて出す場合は、透明か半透明のなるべく中身が見える袋で出してください。今まで、町内会などを通じて納付していた「ごみ処理手数料」燃せるごみ週3回収集地区は月に1世帯200

円、週1回収集地区は100円）は、指定袋代金に含まれますので、4月以降の徴収はありません。収集回数も燃せるごみは週3回に統一します。燃せるごみは減らせる6月30日までは、今までどおりの出し方でかまいませんので、市販の袋などはそれまでに使ってください。7月1日からは、市販の黒や水色の袋、ダンボール、スーパールのレジ袋などでは出せなくなります。ダンボールは、古紙類の日に出してください。レジ袋は、不燃ごみやペットボトルなどを出すときに使用してください。

また、マイバックで買い物し、極力スーパードからレジ袋をもらわないようにしてください。レジ袋をごみとして出す場合は「燃せるごみの日」に出してください。生ごみの減量化を推進するため、昨年度から来年度までの3年間「家庭用生ごみ処理機等購入費補助金交付制度」も実施しています。

手数料が異なります。市の分別に沿って搬入された再資源化できるごみは、無料です。燃せるごみを清掃センターに自己搬入する場合は、ごみ指定袋に入れずに搬入してください。

ごみ指定袋の取扱店を募集

ごみ指定袋を販売する「指定袋取扱店」を募集します。

詳しい内容について、説明会を開催します。指定袋を取り扱っていただける小売店、コンビニエンスストア、スーパーなどの代表者は、出席してください。

日時 / 1月30日（水）午後2時～
場所 / 市民センター大会議室
対象 / 市内で小売業などを営む事業者
問合せ / 環境保全課一般廃棄物係 ☎22 3354



表6 指定袋販売内容

分類	燃せるごみ	
	20リットル用	45リットル用
容量	1枚20円	1枚30円
金額	10枚 200円	10枚 300円
販売単位	4月	
販売開始	7月1日	
制度開始		

搬入手数料も改定

指定袋の導入に合わせ、清掃センターへの自己搬入手数料も改定します。（表7）手数料は、今まで、燃せるごみ1種類でしたが、改定後は、破碎を要するものとしていないものの2種類となり、

表7 自己搬入手数料の改正（7月1日から改定）

分類	改定後	30kg未満は無料			
		現行	行		
一般廃棄物（燃せるごみ）	破碎を要しない一般廃棄物（燃せるごみ）	10kgにつき（ ）	50円	30kg未満	無料
	破碎を要する一般廃棄物（燃せるごみ）	10kgにつき	70円	30kg	120円
	新聞・雑誌・ダンボール・飲料用紙パック・ペットボトル・白色トレイで、再資源化できるもの		無料	10kg増すごとに	40円を加える

今年の市県民税の申告と所得税の確定申告は、2月18日～3月15日までです。初日と最終日は、窓口が大変込み合います。両日以外の午後1時～午後4時までは、比較的すいています。

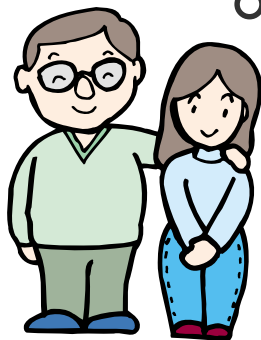

来月18日から確定申告

出張受付の日程

地区	期日	受付場所	時間
館山	2月27日(水)	館山地区公民館	午前9時～午後3時
	2月28日(木)	豊津ホール	午前9時～午後3時
	3月6日(水)	新井集会所	午前9時～午前11時30分
那古	2月22日(金)	正木向青年館	午後1時30分～午後4時
	3月4日(月)	那古地区公民館	午前9時～午後3時
船形	2月18日(月)	川名青年館	午前9時30分～午後3時
	2月21日(木)	仲宿青年館	午前9時～午後3時
西岬	2月22日(金)	西岬東地区公民館	午前9時30分～午後3時
	3月5日(火)	伊戸青年館	午前1時30分～午後4時
神戸	2月19日(火)	神戸地区公民館	午前9時30分～午後3時
	3月5日(火)	洲宮青年館	午後9時～午前11時30分
富崎	2月26日(火)	富崎地区公民館	午前9時30分～午後3時
	2月20日(水)	豊房地区公民館	午前9時～午後3時
豊房	2月22日(金)	畑青年館	午前9時30分～午前11時30分
	3月6日(水)	神余青年館	午後1時30分～午後4時
	3月1日(金)	館野地区公民館	午前9時～午後3時
九重	2月25日(月)	九重地区公民館	午前9時30分～午後3時

市県民税の申告

市税務課

2月18日～3月15日までの申告期間中、税務課と各地区で、受付を行います。

昨年中、所得があつたと思われる人、所得がなくても申告が必要だと思われる人に申告書を送ります。

同封の「申告書の書き方」を読んで、申告してください。申告には収入の内容を説明できる人が来てください。

申告に必要な書類 / 市県民税の申告書 印鑑 給与収入のある人は、源泉徴収票か給与支払い証明書。年金収入のある人は、源泉徴収

所得税の申告

館山税務署

平成13年分の所得税の確定申告と納税も、3月15日が期限です。

年金所得者の相談日
日時 / 2月5日(火)、7日(木)いずれも午前10時から12時、午後1時から4時
場所 / コミュニティセンター
小規模な事業所得者の相談日
日時 / 2月19日(火)、20日(水)、いずれも午前10時から

票。事業所得者は所得計算のもとになる書類 社会保険の控除証明書 医療費の領収書 生命保険の控除証明書 損害保険の控除証明書

農業所得の計算は収支計算で

農業所得の計算は、収支計算です。農業所得の申告時には、収入と経費のわかるもの（帳簿・通帳・仕切伝票・各経費の領収書など）を整理、集計して、申告にお持ちください。

給与所得者や収入のない人でも申告が必要な場合が

所得税の確定申告をした人は、市県民税の申告をする必

自分で書いて、早めに申告

確定申告書は、記載例を参考に、必要事項を記入すれば、できあがるようになります。今回から用紙がA4サイズに大きくなり、様式も2種類になりました。A様式 / 給与収入、年金収

要はありません。給与所得者は、申告しなくてもよいのが原則ですが、会社や事務所から給与支払報告書が提出されていない場合は、勤め先で確認のうえ、申告してください。

2カ所以上から給与を受けられている人と給与所得以外に農業所得など他の所得がある人は、申告してください。国民健康保険に加入している人は、保険料の資料にしますので、収入のない人でも申告してください。国民年金保険料の免除申請をする人。問合せ / 税務課（☎22 111 内線 544 / 546）

入、配当金や保険金の受け取りなどの収入がある人向けです。B様式 / 収入の種類にかかわらずの様式です。3月15日開票になると、税務署、市役所ともに非常に混み合います。自分で記入できる人は、税務署に、郵送でも申告できます。問合せ / 郵送先 / 〒294 503 館山税務署 ☎22 0104

ボランティアでインターネットができる環境を
来月の本番に向けてミニネットデー

市立第二中学校で、先月8日ミニネットデーが行われま

数などを把握するための「ミニネットデー」。4階部分だけを行いました。

この日、保護者や教員、地域ボランティアなど約20人が参加し、廊下の天井パネルを5、6m間隔ではずし、パソコンルームから廊下

を隔てた職員室を拠点に、西側の8つの各教室へケーブルを引き込んでいきました。60数メートルある一番端の教室まで、約80メートルのケーブルを1時間余りかけて



愛子さまと同じ日に生まれた島田梨瑚ちゃん
この日を待っていたみたい！

皇太子妃雅子さまが長女敬宮愛子さまをご出産された12月1日、市内の病院でも女の

子が産まれました。愛子さまと同じ日に生まれた赤ちゃん、市内に住む島田直人さん、樹里さんの長女で、梨瑚ちゃん。



樹里さんは「前夜から陣痛が始まり病院に行ったんですが、まだ時間がかかるといふこととで一端、自宅に帰りまし

た。当日の朝、再び痛み出して昼前に入院。生まれたのは午後9時前でした。予定日より遅れていたし、医者からは『この子はこの日を待ってただね』と言われま

した。「愛子さまと同じ日に生まれたことに特別な感想はありませんが、子どもの誕生日をみんなに覚えてもらえるので、うれしいですね。両親は、勝ち誇ったようにめでてえ、めでてえ」と喜んでくれて

います。元気で素直に育って欲しいですね」とお父さんにな



原田さんは「みんなの協力があったからこそ表彰だと思っています。好きでやっている活動で、喜んでいただけると光栄です。特に駅前には市の表玄関でもあり、私たちが育てた花で、PRのお手伝いができれば、ありがたいですね」と話していました。

海洋深層水の可能性、探る

館山沖海洋深層水利用研究会設立準備会

館山沖海洋深層水利用研究会設立のための準備会が11月29日、平砂浦ビーチを会場に開催されました。市では海洋深層水の本格的な利用に向け、来月と7月には伊戸沖と洲崎沖で採水を実施します。さらに、水質の成分分析を実施した上で、企業参加を促して研究会を設立する予定です。本格取水をにらんだ取り組みが、いよいよスタートしました。

か、顧問やオブザーバー、市担当者など総勢40人が出席しました。辻田市長は「農漁業の新たな振興、観光や高齢者の保養地としての起爆剤にと考えています」と、あいさつ。議事では、会則案を承認し、市総合計画などを手がけた海洋工学の専門家、市の参与でもある日本大学教授の近藤健雄氏を会長に選任しました。近藤会長は「海洋深層水は地域振興に寄与し、市民生活の向上につながります」



とコメントして、準備会は幕を閉じました。

海洋深層水ってなあに？

海洋深層水は太陽光線が届かないため、細菌が少なく、無機栄養塩を多く含んでいる、深さが200m以上の海水をいいます。表層水に比べて安定した低温性、清浄性、栄養養性の特性をもち、水産、農業、食品、健康医療、エネルギー、観光の各分野に利用が期待され、21世紀の再生・循環型のクリーンな資源として世界中で注目されています。

各分野で期待されるもの	
農業分野	低温植物栽培、出荷調整、水耕栽培肥料、土壌改良など。
水産分野	魚介類の養殖、蓄養、種苗生産、海藻類の養殖、活魚輸送など。
食品分野	日本酒、ビール、ミネラルウォーター、饅頭、菓子、豆腐、味噌、しょう油、漬物、コンニャクなど。
医療健康分野	化粧品、入浴剤、医薬品、タラソテラピー（海洋療法施設）など。
エネルギー分野	大規模冷却水、海洋温度差発電、施設内冷房など。

「新世紀 みんなで創る 夢のまち」

館山市長 辻田 実

新年明けましておめでとうございます。市民の皆様には、輝かしい新春をお迎えのこととお喜び申し上げます。

昨年、市政運営に一方ならぬ御理解と御支援を賜り、心から感謝申し上げます。



私は、住んでいるすべての人が温かい心を持ち、自慢できるまち、多くの来訪者に愛されるまち、そして活気にあふれたまちとして、基本構想で定めた、館山市の将来像

である「輝く人・美しい自然 元気なまち館山」の実現のため、全力を尽くして、まちづくりに取り組んでいます。

今、館山市では、2001年を初年度とする基本計画に基づき、「経済活性化対策」、「館山湾の活用と海辺のまちづくり」、「開かれた市政の推進」、「情報化の推進」、「少子高齢化対策」、「環境対策」、「新しいまちを創るづくり」、「行財政改革の推進」、「広域行政の推進」の9つの重要施策を展開しております。

特に、館山港は、全国で12カ所の一つとして、国土交通省から「特定地域振興重要港湾」に選定され、環境に配慮した多目的な棧橋の建設などが計画されております。この計画と連携させ、南房総地域の海の拠点としての整備を促進させ、「海辺のまちづくり」を進めます。

また、地方分権に即応した分権型社会の実現のため、広域行政の強化や安房都市の中心都市として、広域的、総合的視点をもって、率先して市町村合併に向け、市民と共に取り組んでまいります。

さらに、館山沖の海洋深層水の利活用について、調査・研究に取り組み、海洋深層水事業の推進を図ります。

そして、これらの施策を総合的に進め、館山市を中心とした南房総が、輝き、実りのある時代となるよう、市民と行政が一体となって英知を結集させ、発展の礎を築いてまいりたいと考えています。

引き続き、皆様の御理解、御協力をお願い申し上げます。年頭のご挨拶とします。

民生委員・児童委員・母子福祉推進員が決まる

市内各地区の民生委員・児童委員107人が厚生労働大臣から、母子福祉推進員49人が知事から先月、委嘱されました。平成16年11月末までの3年間、地区の身近な相談役として、無報酬で活動します。各地区の担当は次のとおりです。
問合せ/社会福祉課社会福祉係(☎22 3492)



民生委員・児童委員
会長 牧野孝雄さん

私自身、今期で16年目になります。地域の人を多く知ることができ、プラスになったと思っています。人と話をしたり、接することで、気が張るし、生きがいのように思っています。
1人暮らしの高齢者の家で、2、3日夜になっても電気がついていないと近所の人から連絡がくることもあるんですよ。そういうと

気軽に相談してほしい

きこそ息子さんの連絡先や、どの病院に通われているかなど普段からの信頼関係がものをいうものです。
月に1度の定例会で、積極的に意見交換していきたいですね。私のように長いと考え方がマナー化してしまうので、はじめて民生委員になった人からの斬新なアイデアに期待しています。
全員地域のお役に立ちたいと思って、地区から推薦されていますので、問題を抱え込まないで、気軽に相談して欲しいですね。勿論、秘密は厳守します。



母子福祉推進協議会
会長 鈴木照子さん

近所のおばちゃんに... そんな気持ちで

この制度が発足した当時は、福祉への理解や制度も今ほど整っていませんでしたから、振り返ってみると、社会全体で母子家庭の生活の向上、安定が図られてきたのだと思います。
以前いると相談を受けて、制度をつまく活用し、まじめに働き、子どもさんを立派に育てている人を見ると、報われる気がします。
“自分の生活は自分で”という姿勢は、こちらにも伝わります。
みんな地区の奉仕者という自覚と守秘義務をもって相談にあたりますので、近所のおばちゃんにちょっと...そんな気持ちで、普段困っていることや悩みを相談してほしいですね。
子どもの修学資金融資などを受ける場合は、私どもの意見書が必要になりますので、活用してほしいですね。

どんなことするの？

民生委員・児童委員は、各地区の中で、市民が抱える問題について、相手の立場にたって相談に応じます。それぞれの状況に応じて、行政の各種サービスの情報提供したり、関係する行政機関と連携しながら適切なサービスが提供できるよう調整したりするパイプ役として活動します。

また、民生委員は、児童虐待をはじめ、子どもや家庭を取り巻く環境などの問題についての窓口となる児童委員も兼ねています。さらに各ブロックにいる主任児童相談員は、子どもの問題について、学校や児童相談所とも連携した活動を行います。

母子福祉推進員は、担当地区の母子家庭と寡婦からの相談に応じます。

*母子家庭は、父親がいない120歳未満の子どもを持つ家庭

*寡婦は、母子家庭で子どもが20歳以上になった母親

民生委員・児童委員

- 館山地区/山中通夫(新井1)、佐久間邦彦(新井2)、鈴木正(新井3、1~6班)、亀井美江(新井3、7~10班)、鈴木恭子(下町)、高橋由利男(仲町)、佐野久子(上町)、渡邊博(楠見)、坂本美江子(上須賀1~10班)、吉見君代(上須賀11~21班)、鈴木小代子(真倉1)、森谷才子(真倉2)、安西一夫(真倉3)、菊池リネ(青柳1)、鈴木見得(青柳2)、熊谷昭(西ノ浜、川名綾子(岡沼)、高梨泰子(西原)、鈴木久子(柏崎)、石井末子(宮城)、斉藤清子(笠名1~12班)、大石あや子(笠名13~25班)、杉山純子(大賀)、平山典子(大賀市営住宅)、吉田ふみ子(主任児童委員)、吉本恵美子(主任児童委員)
- 北条地区/吉野正(南町1~5、11、13、20班)、平川和子(南町6、10、12班)、兵藤恵美子(神明町)、小山洋子(神明町)、原田敏夫(三軒町・新鶴)、鈴木みつ子(鶴ヶ谷)、伊介勲(渚)、小山博(六軒町1、3)、伊東勝(六軒町2)、吉田光(六軒町4)、古田博美(六軒町5)、吉川房子(六軒町6)、須田晴江(六軒町7)、藤田則子(北条海岸)、田口千賀子(新宿)、田邊和子(長須賀1)、松井孝江(長須賀2)、鈴木隆夫(長須賀3)、安田アツ子(長須賀4)、海瀬一雄(長須賀5)、可世木昭子(長須賀7、8)、木曾正義(八幡1)、川嶋庸明(八幡2)、飯塚葉子(八幡3)、伊東美知子(八幡4)、鈴木正弘(湊)、北見功(湊団地)、谷貝実(高井)、花井和枝(上野原)、山川梢(主任児童委員)、鶴賀ひろみ(主任児童委員)
- 那古・船形地区/園部和代(東藤)、岡田光世(宿・寺赤)、鈴木照子(浜)、岡本智恵子(大芝・芝崎)、大山隆一郎(辻・川崎)、白幡和世(正木上・下・向)、鈴木正幸(西郷・亀ヶ原)、石井洋子(正木

母子福祉推進員

- 館山地区/福島久子(新井1、2、3)、鈴木恭子(下町・仲町)、山本喜代(上町・楠見)、小松禮子(上須賀)、中山時子(真倉1)、石井ふさ子(真倉2、3)、中村榮子(青柳)、柳澤恵美子(西ノ浜・岡沼・柏崎)、出口美智子(西原・宮城)、佐々木八ツ乙(笠名)、寺田和子(大賀)
- 北条地区/平川和子(南町)、池田啓子(神明町)、鈴木曉美(三軒町・鶴ヶ谷・新鶴ヶ谷・渚)、石井悦(六軒町1、2)、佐藤裕子(六軒町3、4)、塩倉光枝(六軒町5、6)、栗岩澄江(六軒町7・北条海岸)、田口千賀子(新宿・長須賀4、5、6)、本橋俊子(長須賀1、2、3、7、8)、鈴木久代(八幡1、

- 野孝雄(腰越・広瀬)、高橋民夫(宝貝・南台・北台・清水)、福原早苗(安東・二子)、黒川君代(園・水玉・大井)、吉野幹男(田村・相賀・滝ノ谷・横枕・田辺・江田)、安田七子(主任児童委員)、加藤貴美代(主任児童委員)
- 3、高橋洋子(八幡2、4)、鈴木美智子(湊)、上野澄子(高井・上野原)
- 那古・船形地区/糟谷智恵(東藤・宿・芝崎)、鈴木照子(寺赤・浜)、三平則子(大芝・辻・川崎)、佐野千里(正木上・下・向・岡・小原)、鈴木睦子(西郷・亀ヶ原)、山口裕美(堂の下1、2、3)、和泉千代子(東・仲宿・西)、鈴木和子(根岸・川名・川名岡)、鈴木曉美(大塚・柳塚)
- 西岬・神戸・富崎地区/安西澄子(香・塩見・浜田・早物・見物・加賀名)、鈴木静子(波左間・坂田)、鈴木なおみ(洲崎・西川名・伊戸)、山口純子(根本・坂足・小沼・坂井)、吉田豊子(香取・中郷・西町・川坂・上郷・中里・竜岡・松岡・蒲生・犬石)、鈴木トシ(佐野・藤原・谷藤原・洲宮・茂名・布沼)、豊崎美代(神田

入学祝い金

4月に小・中学校に入学する児童・生徒をもつ母子家庭に「入学祝い金」として5千円を支給します。該当する人は、2月8日(金)までに社会福祉課または、地区母子福祉推進員へ。

児童扶養手当

離婚などで父親と生計が異なり、18歳未満の子どもをもつ母や、母にかわって児童を養育している人などに、児童扶養手当を支給します。(所得による支給制限あり)

- ただし、年金を受給している場合は該当になりません。
- 町・本郷・向、平山富美(松崎・二斗田)
- 豊房・館野・九重地区/飯田和子(東長田・西長田・出野尾・岡田・大戸)、宮本廣子(南条・飯沼・古茂口・山荻・作名・畑)、加藤きみ子(上・大倉・加藤・平田・久所・山下・畑ヶ中・上の代)、木曾美津子(大網・安布里)、小澤ともし(山本1、2、3・国分北・中・南)、鈴木チカ子(稲・腰越・広瀬)、小柴壽子(宝貝・南台・北台・清水・安東・二子)、押元正代(園・水玉・大井・田村・相賀・滝ノ谷・横枕・田辺・江田)

市の『家計』は どんな状態？

下のグラフ中、「公債費」は、地方公共団体が、事業を行うために借り入れた金額の元利償還金のことです。「地方譲与税」は、国が国税として徴収し、地方公共団体へ無償で譲り与える税のことです。市の「地方譲与税」には現在、自動車重量譲与税、地方道路譲与税の2つがあります。

「財政」は、家庭でいう「家計」のこと。どのように運営され、どんな状況にあるのか、4月から11月末までの財政状況をお知らせします。

一般会計の収支

市の予算は、一般会計と特別会計に分かれています。市民生活に直接関係が深い、道路の補修や福祉に必要な予算を「一般会計予算」と呼んでいます。

今年度予算は**167億円**規模!
11月末で**51.6%**を支出

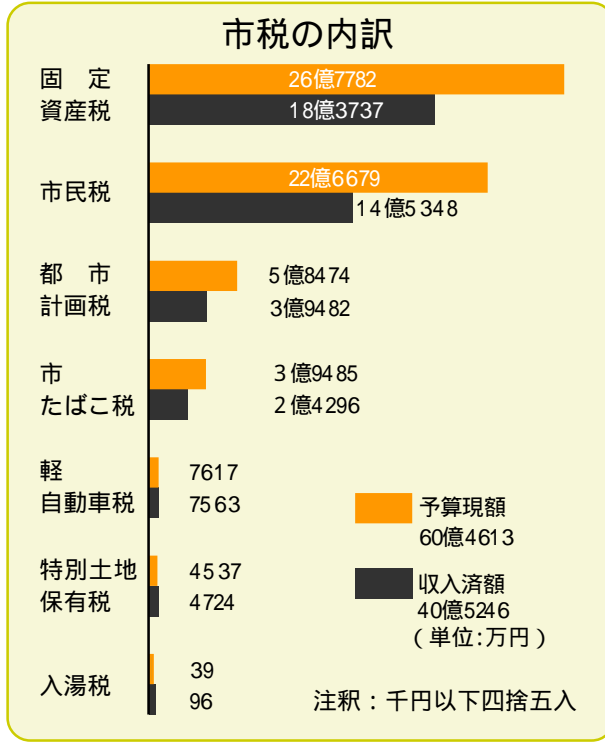

前年度からの繰越事業費と補正予算をあわせて167億千円万円の一般会計でどれだけ支払ったか、収入したかを下のグラフで表しました。

市税の内訳

歳入で最も多い市税の内訳は次のグラフのとおりです。固定資産税と市民税が市税の中心で、この2つで市税の81.8%を占めています。

「特別土地保有税」は、土地の有効利用を図ることを目的とした税で、5千㎡以上の土地の保有または、取得に対して課税されるものです。

1人あたりの税と予算

市民1人あたりが負担する市税は、約11万6千円。一世帯あたりでは、約28万8千円になります。市民1人あたりに使われる予算は約32万千円。一世帯あたりでは約79万8千円です。

市有財産

市有財産の主なものは次のとおりです。土地の主なものは、学校の敷地、公園などです。

市有財産

土地	150万6,275㎡
建物	14万4,006㎡
基金	47億1,866万円
出資金	8,903万円
自動車	124台
債権	4億0,928万円

市債の現在高

市が大規模な仕事をする時に、多額の資金が必要です。そこで、国や金融機関からお金を借りるのが市債です。

市債の現在高 (単位:万円)

衛生債	73億3466
土木債	70億1515
教育債	13億5876
減税補てん債	15億2993
臨時税収補てん債	3億8288
総務・民生債	2億1782
農林水産業債	2億2473
消防・災害復旧債	1億9561
商工・公営住宅債	1億6133
合計	184億2087

注釈：千円以下四捨五入

特別会計の収支

特別の目的をもって、独立採算で運営されるものを「特別会計」といって、「一般会計」と区分しています。市では「国民健康保険」「老人保健」「介護保険」「学童災害共済事業」「下水道事業」の5つの特別会計が

あります。それぞれの予算に対して、どれだけの収入と支出があったかを下の表で示しました。学童災害共済基金は、交通事故以外の災害を受けた学童を救済するために災害共済制を設けているもので、同制度が円滑な運営を行うために基金として共済見舞金の財源を積み立てています。

特別会計の収支 (単位:万円)

事業名	予算現額	収入済額	支出済額
国民健康保険	46億3118	24億0867	25億8587
老人保健	60億3684	34億9024	34億5424
介護保険	25億3730	15億6689	14億1878
学童災害共済事業	63	53	23
下水道事業	9億9344	5億9240	4億0902

注釈：千円以下四捨五入

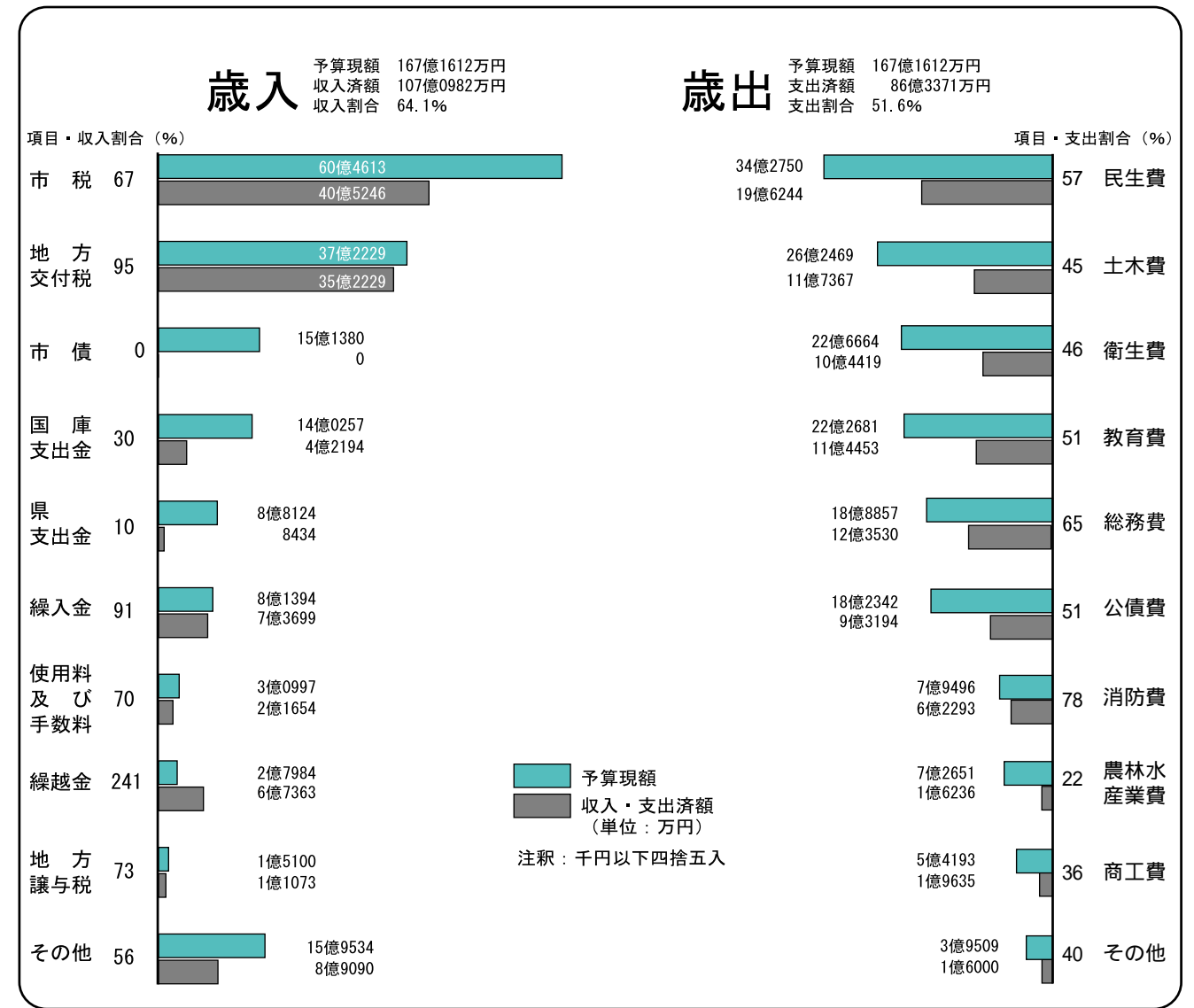

ご利用ください!

移動図書館「わかしお号」

2月の巡回場所



問合せ / 館山市図書館 (☎22 - 0701)

2月	時間	駐車場
5	10:00~10:40	純真保育園前
	10:55~11:30	温水プール前
	13:20~13:35	那古地区公民館
	13:45~14:00	倉持工業所前
	14:10~14:25	稲原集会所前
6	14:40~15:40	船形地区公民館 (船形小学校)
	12:40~13:10	那古小学校
	9:30~10:00	大賀自衛隊官舎
	10:10~10:30	香浅間神社前
	10:40~11:00	西岬東地区公民館
13	11:10~11:30	坂田漁港前
	12:45~13:10	房南中学校
	13:30~13:50	西岬西地区公民館
	14:00~15:40	西岬小学校
	10:20~10:40	豊津ホール
14	11:10~11:30	相浜漁協前
	13:20~13:50	神戸地区公民館
	14:10~14:30	布良漁協前
	12:40~13:10	神戸小学校
	14:45~15:40	富崎小学校
15	10:20~11:00	館野保育園
	11:15~11:35	横枕松葉堂前
	13:20~13:40	腰越延命院前
	13:50~14:15	九重駅前
	12:40~13:10	館野小学校
15	14:30~15:40	九重小学校
	12:40~13:10	神余小学校
	13:35~14:30	豊房小学校
	14:45~15:40	館山小学校

雨や風の強い日は、巡回を中止することがありますので、ご注意ください。

道路舗装補修工事で夜間交通規制

長須賀の市道1034号線が道路舗装補修工事のため、夜間交通規制になります。

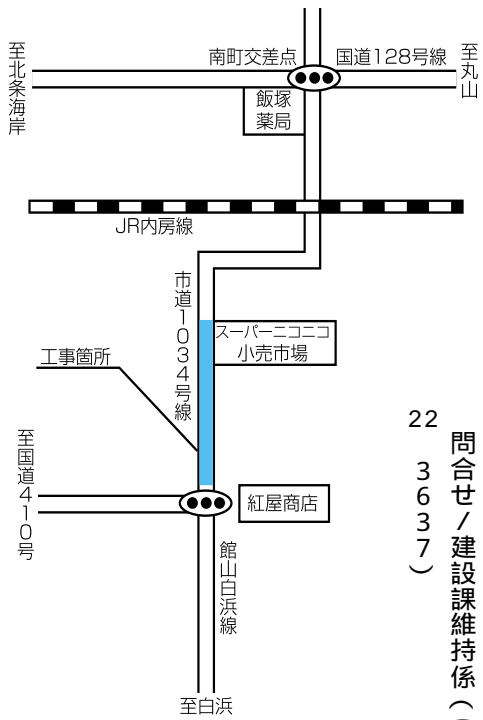

期間 / 今月中旬から3月末
規制時間 / 午後9時から翌朝6時
交通規制 / 片側交互通行
問合せ / 建設課維持係 (☎22 3637)

国民年金に 4月から半額免除制度

国民年金保険料は、所得が低いなどで、納めることが難しいときは、本人の申請で、一定の基準に該当すれば、保険料の全額について免除されます。法律の改正で、4月から全額免除に加え、半額免除制度が導入されます。

半額免除制度は、全額免除よりも基準が緩やかです。保険料の全額を納めることが難しい人が、半額でも納めることで、年金の給付に結びつける制度です。

免除の判定は、原則として、本人、配偶者、世帯主の前年の所得で行います。その他に天災や特殊な事故の場合に限られます。

学生には、学生納付特例制度
学生は、免除制度の対象になりませんが、学生納付特例制度を利用できます。

学生納付特例制度の対象学生は、大学院、短大、高等専門学校、専修学校、各種学校に在学する人で、本人の前年の所得が68万円以下

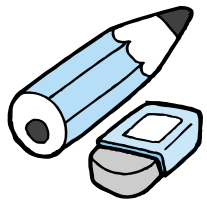

この制度は、年度ごとに届出をして、承認を受ければ、在学期間中の国民年金保険料を卒業してから納める仕組みです。(特例期間から10年以内に納付)

承認される期間は、届出のあった月の前月から年度末までです。

学生納付特例期間中に、病気やけがで、障害者になってしまった場合は、障害基礎年金が満額受けられます。

問合せ / 市民課年金係 (☎22 3418)

11月まで工事期間延長 昭尾トンネル

昨年9月から12月20日までの予定で、補修工事を行い、昼夜全面交通止めしていた宮城地先の昭尾トンネルは、中央部に大きな空洞が見つかり、今年度内の工事完了が見込めなくなりました。このため工事期間を延長します。

期間 / 11月頃までの予定
問合せ / 建設課維持係 (☎22 3637)

各課、係に直接のご連絡！直通電話

今月から市役所の各課、係に直通電話を設置しました。今まで代表番号から電話交換手が取り次ぎ、担当課にまわっていました。が、用件の担当窓口がわかっていない場合、職員が話を利用できませんが、職員が

合は、直接電話をかけられます。各課、係の直通電話番号は表のとおりです。担当窓口がわからない場合は、今までもあり、代表番号から電話交換手が取り次ぎます。午後5時15分以降も直通電話は利用できませんが、職員が



残っているかわからないときは、代表番号を利用してください。「だん暖たてやま」でもこれから各課、係の問合せ電話番号は、直通番号でお知らせします。

問合せ / 財政課管財係 (☎22 3296)

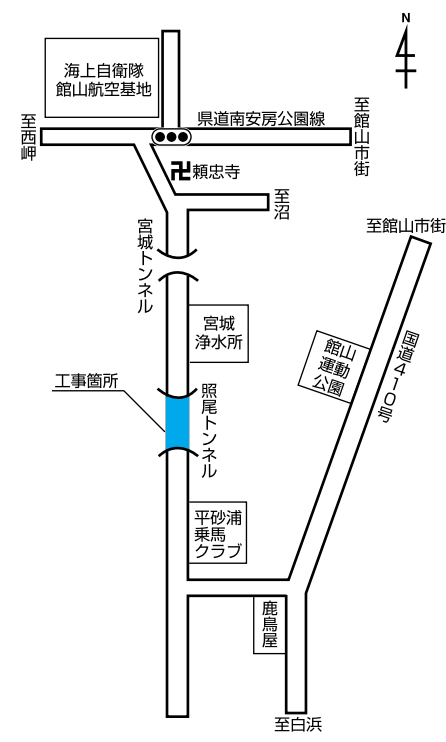

寝たきり予防に 在宅リハビリ

在宅で療養している人の寝たきり予防のため、理学療法士と保健婦が家庭を訪問し、自宅のできる機能訓練方法を



指導します。希望する人は、2月1日(金)までに電話で申込みください。申込んだ人には、事前に保健婦が訪問し、様子をつかがい、主治医と相談したうえで、日程を決めます。すでに介護保険で訪問リハビリを受けている人は利用できません。

実施期間 / 2月15日(金) ~ 3月29日(金)
問合せ・申込み / 健康管理課 (☎23 3113)

庁内直通電話番号一覧

市役所代表番号 (電話交換手・夜間宿直員)	22 - 3111
企画部	
秘書広報課	広報係 22 - 3121 秘書係 22 - 3122 市民相談室 22 - 3199
開かれた市政担当	22 - 3142
企画課	22 - 3163
情報化推進室	情報化推進係 22 - 3168 情報システム係 22 - 3174
総務部	
総務課	22 - 3218
財政課	財政係 22 - 3291 管財係 22 - 3296 契約係
税務課	資産税係 22 - 3261 市民税係 22 - 3262
納税推進室	22 - 3257
市民福祉部	
市民課	受付係 22 - 3414 戸籍係 22 - 3418 年金係 22 - 3418 健康保険係 22 - 3428 消防防災係 22 - 3442 コミュニティ係 22 - 3464 交通防犯係
社会安全対策課	22 - 3491
社会福祉課	保護係 22 - 3492 社会福祉係 22 - 3492 児童福祉係 22 - 3496
高齢者福祉課	高齢対策係 22 - 3487 援護係 22 - 3489
経済環境部	
商工観光課	観光係 22 - 3346 商工係 22 - 3362
農水産課	農政係 22 - 3396 漁政係 耕地係 22 - 3397 園芸係
環境保全課	環境衛生係 22 - 3352 一般廃棄物係 22 - 3354
建設部	
建設課	管理係 22 - 3631 建設係 22 - 3636 維持係 22 - 3637 建築係 22 - 3640
都市計画課	都市計画係 22 - 3610 公園係 22 - 3612 街路係 22 - 3612
海辺のまちづくり推進室	22 - 3606
下水道課	管理係 22 - 3661 業務係 22 - 3661 建設係 22 - 3674
教育委員会	
庶務施設課	22 - 3685
学校教育課	22 - 3694
スポーツ課	22 - 3696
生涯学習課	22 - 3698
その他	
会計課	22 - 3506
議会事務局	22 - 3527
監査事務局	22 - 3542
選挙管理委員会事務局	22 - 3523
農業委員会事務局	22 - 3539
安房広域市町村圏事務組合	22 - 5633
	22 - 3729
三芳水道企業団	22 - 3575 22 - 0454

市立博物館企画展 鏡ヶ浦をめぐる歴史



市立博物館では、市の歴史のなかで果たしてきた鏡ヶ浦の役割や歴史を紹介いたします。
期間中講演会や歴史教室などもあわせて開催します。
期間/2月9日～3月24日【2月11日を除く月曜日、2月12日、3月22日は休館】
観覧料/高校生・一般150円、小・中学生80円(20人以上の団体の場合は、

南房総館山観光写真コンクール

市と館山市観光協会では「第9回 南房総館山観光写真コンクール」を開催、作品を募集します。
このコンクールは、豊かな自然や素晴らしい歴史・文化を合わせ持つ館山市を広く内外に紹介する目的で行われます。
テーマ/館山市内の魅力的な観光資源で、観光地館山の紹介に役立つ次のジャンルのもの。(夕日、花摘み、いち

あわ夢まつり出演団体

第4回あわ夢まつりを6月2日(日)に南総文化ホールで開催します。あわ夢まつり実行委員会では、出演団体を募集しています。
対象/人形劇、パネルシアター、語り、紙芝居、エプロンシアター、腹話術など子どもたちが楽しめる催しを行う団体や個人で、特に方言でのスピーチや民話などの語り、各地域に残る民俗芸能的な演目を歓迎します。
上演時間/1団体準備から片付けまでを含めて20分(90)



それぞれ80円、50円)

講演会

日時/2月24日(日)午後1時30分から午後3時
場所/博物館本館集會室
テーマ/中世の東京湾
講師/柘植信行氏(白梅学園短期大学講師)

歴史教室

日時/3月16日(土)午後1時30分から午後3時
場所/博物館本館集會室

テーマ/安房の海と歴史

展示解説会

日時/2月16日(土)午後1時30分から午後2時
3月3日(日)午前11時から午前11時30分
場所/博物館本館企画展示室

問合せ/市立博物館(☎23 5212)

介護ボランティア

県では、介護人派遣制度の介護ボランティアを募集しています。
この制度は、母子・寡婦家庭で、修学や疾病などで、一時的に介護・保育などが必要な世帯や、父子家庭で、生活が安定するまでの世帯に対し

うまうま学級

日時/2月8日(金)午後1時15分から午後3時30分
場所/コミュニケーションセンター
内容/上手な離乳食の進め方、離乳食(初期・中期・後期)の調理実習

持ち物/母子手帳・エプロン・三角巾(赤ちゃんといっしょに参加する人は、おぶいひもやバスタオルなど必要なものを持参してください)
申込み/健康管理課に電話で問合せ/健康管理課(☎23 3113)

て介護人(ボランティア)を派遣し、日常生活の世話をするものです。
介護人登録後、派遣すると、手当として、1日5千320円と交通費(1日千円を上限)が支給されます。
問合せ・登録申込(財)千葉県母子寡婦福祉連合会(☎043 222 5818)

子ども市民大学

2月のプログラム

問合せ/生涯学習課 ☎22-3698

日	時	プログラム(会場等)	定員・対象	問合せ先	コース
毎日曜日 祝日	10:30~	甲冑を着よう (観覧料として小中学生80円、一般150円)	入館者	市立博物館 ☎23-5212	しろやまコース 信
2日 (土)	14:00~	子どもお話し会	60人 小学校 低学年	館山市図書館 ☎22-0701	ぶんがくコース 孝
9日~ 3月24日	9:00~	企画展 鏡ヶ浦をめぐる歴史	入館者	市立博物館 ☎23-5212	しろやまコース 信
9日 (土)	10:30~	プラネタリウム 一般公開	200人 一般	大房岬少年自然の家 ☎33-4561	たいぶさコース 仁
	14:00~	子どもお話し会	60人 小学校 低学年	館山市図書館 ☎22-0701	ぶんがくコース 孝
10日 (日)	9:00~	フラワーライン早春ウォーク	一般	館山野鳥の森 ☎28-0166	鳥となかよしコース 義
16日 (土)	13:30~	企画展 解説会	一般	市立博物館 ☎23-5212	しろやまコース 信
	14:00~	子どもお話し会	60人 小学校 低学年	館山市図書館 ☎22-0701	ぶんがくコース 孝
3月10日 まで	9:00~	企画展「祈りの舟」	一般	安房博物館 ☎22-8608	かがみがうらコース 智
23日 (土)	14:00~	企画展 講演会 「岩船地蔵と和讃について」	一般 80人	安房博物館 ☎22-8608	かがみがうらコース 智
	14:00~	子どもお話し会	60人 小学校 低学年	館山市図書館 ☎22-0701	ぶんがくコース 孝
24日 (日)	13:30~	講演会「中世の東京湾」	一般 80人	市立博物館 ☎23-5212	しろやまコース 信

公設地方卸売市場の都市計画を決定 ~ 決定図書を縦覧中 ~

館野地区の稲に計画している公設地方卸売市場に係る都市計画を決定しました。これに伴い、都市計画決定図書の縦覧を行っています。
縦覧時間/午前9時から午後5時まで(土、日、祝祭日を除く)
縦覧場所/都市計画課
問合せ/都市計画課都市計画係 ☎22 3610

活断層と津波に関するセミナー

日時/2月13日(水)午後1時30分
場所/鴨川グランドホテル コンベンションホール2階
講演/「鴨川低地断層帯の調査結果と房総半島の地震・地震」(仮題)伊藤合生氏(千葉大学教授)、「歴史に学ぶ房総半島の津波防災」(仮題)都司嘉宣氏(東京大学地震研究所教授)
定員/200人(予定)
参加費/無料
申込方法/2月5日までに電話で市社会安全対策課消防防災係(☎22 3442)まで問合せ/県消防地震防災課地震対策事業班(☎043 2232180)

弁護士が相談に応えます

弁護士があなたの相談に応えます。相談は無料ですが、あらかじめ予約と相談内容をご連絡ください。先着8人で締め切ります。
日時/2月19日(火)午後1時から午後4時
場所/市民センター第2会議室

予約開始日/2月12日(火)午前9時
問合せ・予約/市民相談室(☎22 3199)
移動半島 ツーリズム大学
半島地域を観光の視点からとらえなおし、地域振興に結びつけようと国土交通省などでは、移動半島ツーリズム大学in館山ワークショップを開催し、学生を募集しています。
日程/2月19日(火)【シンポジウム】20日(水)・21日(木)【ワークショップ】
場所/南総文化ホール、コミュニティセンター
定員/各テーマ15人
費用/無料(交流会参加は自己負担)
テーマ/学習したいテーマを選びます。 農漁業の交流体験を通じた地域の活性化、地域を歩いてふれあう潜在資源の発掘、海へ開けたまちづくり、おすすめ広域観光ルートの再発見
締切/1月21日(月)
問合せ・申込先/市企画課(☎22 3163)



ポイント介護保険 介護相談員派遣事業スタート

来月から介護相談員派遣事業を開始します。
この派遣事業は、市長が委嘱した介護相談員が、介護サービスの提供の場を訪ね、介護サービスを利用する人の話を聞き、相談に応じます。民生委員・児童委員協議会に推薦を依頼し、2人の民生委員が介護相談員になりました。介護相談員は、(財)さわやか福祉財団の行う5日間の研修を終了したあと、当面は月に1度、施設サービスの現場を訪ね、入所者の話を聞いたり、施設職員と意見交換を行うなど、介護サービスの質の向上をめざし活動します。今回、館山特別養護老人ホームと赤門なのはな館が介護相談員の訪問を受入れます。将来的には在宅サービスの提供の場まで、活動を広げたいと考えています。

訪問通所サービスの支給限度額が一本化

今月から、訪問通所サービスと短期入所サービスの支給限度額が一本化されました。これまで、訪問通所サービスの支給限度額が1カ月の単位、短期入所サービスの支給限度額が、認定期間における日数で管理されていました。今回、これらをひとつにまとめ、支給限度額は1カ月単位に統一されました。改正後の在宅サービスの支給限度額は表のとおりです。問合せ/高齢者福祉課高齢対策係(☎22 3487)

介護度	1カ月の支給限度額	短期入所サービスののみを利用した場合の利用可能日数
要支援	61,500円	6日
要介護1	165,800円	16日
要介護2	194,800円	18日
要介護3	267,500円	24日
要介護4	306,000円	27日
要介護5	358,300円	30日

夜間救急・休日救急

安房医師会病院
☎25-5111

安房医師会病院では、年間365日24時間体制で、救急患者を受け入れています。病院内には、初期診療施設として、安房郡市夜間急病診療部(午後7時~午後10時・年中無休)が設置されています。安房医師会病院以外の夜間救急は、次のとおりで、夜間待機施設として、午後5時から翌朝8時まで診療します。【休日】は休日当番医です。【休日・夜間】は、休日当番医で夜間救急も行います。

- 2月
- 1日(金) 鴨川市立国保病院(鴨川市) ☎0470-97-1221
 - 2日(土) 鋸南病院(鋸南町) ☎55-2125
 - 3日(日) 東条病院(鴨川市) ☎0470-92-1207 【休日・夜間】
佐々木皮膚科(館山市) ☎22-1748
 - 4日(月) 富山国保病院(富山町) ☎58-0301
 - 5日(火) 鋸南病院(鋸南町) ☎55-2125
 - 6日(水) 赤門整形外科内科(市内) ☎22-0008
 - 7日(木) 伊藤胃腸科クリニック(鴨川市) ☎0470-92-2231
 - 8日(金) 鴨川市立国保病院(鴨川市) ☎0470-97-1221
 - 9日(土) 小田病院(鴨川市) ☎0470-92-1128
 - 10日(日) 館山病院(市内) ☎22-1122 【休日・夜間】
 - 11日(月) 富山国保病院(富山町) ☎58-0301 【休日・夜間】
 - 12日(火) 東条病院(鴨川市) ☎0470-92-1207
 - 13日(水) 小田病院(鴨川市) ☎0470-92-1128
 - 14日(木) 伊藤胃腸科クリニック(鴨川市) ☎0470-92-2231
 - 15日(金) 鴨川市立国保病院(鴨川市) ☎0470-97-1221
 - 16日(土) 鋸南病院(鋸南町) ☎55-2125
 - 17日(日) 赤門整形外科内科(市内) ☎22-0008 【休日・夜間】
西岬診療所(市内) ☎29-0030 【休日】
 - 18日(月) 富山国保病院(富山町) ☎58-0301
 - 19日(火) 東条病院(鴨川市) ☎0470-92-1207
 - 20日(水) 小田病院(鴨川市) ☎0470-92-1128
 - 21日(木) 伊藤胃腸科クリニック(鴨川市) ☎0470-92-2231
 - 22日(金) 鴨川市立国保病院(鴨川市) ☎0470-97-1221
 - 23日(土) 赤門整形外科内科(市内) ☎22-0008
 - 24日(日) 館山病院(市内) ☎22-1122 【休日・夜間】
石渡医院(天津小湊町) ☎0470-95-3011 【休日】
 - 25日(月) 富山国保病院(富山町) ☎58-0301
 - 26日(火) 東条病院(鴨川市) ☎0470-92-1207
 - 27日(水) 小田病院(鴨川市) ☎0470-92-1128
 - 28日(木) 伊藤胃腸科クリニック(鴨川市) ☎0470-92-2231

症状によっては対応できない場合もあります。判断できない場合は、当日の夜間待機施設か安房郡市消防本部(☎22-2233)へ問い合わせください。

都合により、当番医が変更になる場合があります。

地域に開かれた学校に 一中がリニューアル



昨年6月から行われていた市立第一中学校校舎の第1期改修(普通教室棟)工事が昨年10月末に完了しました。現在の校舎は昭和49年度から51年度にかけて建設され、築後25年が経過。建物の老朽化や設備の機能低下が見られ、全面改修により、建物の耐用年限の延長を図る必要がありました。また耐震診

断によると「補強を要する」との結果でした。そこで今回の工事では、校舎の改修と併せて耐震補強も実施しました。建設費2億2千470万円。工事概要は、床・内壁・天井などの内装改修工事、屋根・外壁などの外装改修工事、電気・給排水などの設備改修工事、鉄骨ブレース(フカ所)・鉄筋コンクリート補強壁(11カ所)の設置などの耐震補強工事です。さらに地域に開かれた学社融合施設として、1階に70人程度の講演会・会議などが開ける多目的室の設置や車椅子での利用を配慮したトイレ(1カ所)・スロープ(2カ所)を設置しました。また、悩みを持った生徒や保護者が気軽に相談できる「心の相談室」や、よりきめ細やかな少人数指導やグループ別学習などのできるT・T(ティームテイィング)ルームの設置など教育の現代的課題に対応した施設の整備も併せて行なわれました。問合せ/庶務施設課(☎22 3685)

こんなことあんなこと 相談案内 お気軽にどうぞ

相談はすべて無料です（結婚・介護相談以外は、土曜・日曜・祝日は休みます）
 秘密は厳守されますからお気軽にご相談ください

心配ごと	乳幼児	介護																						
（一般相談員による相談） 日時/毎週火曜日（祝日の場合は翌日） 午前10時～午後3時 （専門相談員による相談） 日時/毎月第1、第3火曜日 午後1時～午後3時 対象/一般相談員の相談を受けた人、 1日4人まで 場所/市民センター 問合せ/社会福祉協議会 TEL 23 - 5068	乳児健診 日時/2月19日（火） 対象/4カ月児 受付時間/午後1時30分～2時30分 乳児相談（1歳未満の乳児） 日時/2月4日（月） 受付時間/午前9時30分～10時30分 1歳6カ月児健康診査 日時/2月7日（木） 対象/平成12年7月生まれ児 受付時間/午後1時20分～1時40分 3歳児健康診査（3歳6カ月児） 日時/2月28日（木） 対象/平成10年8月生まれ児 受付時間/午後1時20分～1時40分 場所は保健センター（TEL 23 - 3113）	在宅での介護に関する心配ごと、悩みごと 日時/24時間・毎日 場所/館山市在宅介護支援センター なのはな TEL 29 - 2800 ほほえみ TEL 27 - 6411 たてやま TEL 25 - 7191 安房医師会 TEL 25 - 5030																						
人権相談	児童	不用品 情報コーナー																						
日時/毎週水曜日 午後1時～午後4時 祝日の場合は前日又は後日 場所/千葉地方法務局館山支局 人権相談室 TEL 22 - 0620	家庭関係・養育問題など 日時/毎日午前8時30分～午後5時 場所/家庭児童相談室 TEL 22 - 3111 内線576	みなさんの不用品交換のお手伝いをします。ほしい、譲りたいなどのご希望をお寄せください。 お問い合わせは、商工観光課消費生活係（TEL 22 - 3362）へどうぞ。 希望します【希望条件】 【相談】幼児用車（カタカタ）カシオハンディワープロ、菊鉢（20～30個）おぶいばんてん（亀の子） 譲ります【希望条件】 【相談】トレッキングシューズ（24cm女性用）ゲーム機、プレイステーション本体 【2万円】電動自転車 【無料】子供用ロングデスク（いす付）テレビボード（白、120×90×45cm）、パイオニアオーディオセット、スキー板・靴・ストック（24cm女性用）、スキー用靴（25cm）加湿器、子供用タンク																						
行政相談	家庭教育	2月の古紙・紙パック収集日																						
行政への苦情や意見、要望 日時/2月13日（水） 午前10時～午後3時 場所/富崎地区公民館会議室 問合せ/市民相談室 TEL 22 - 3199	生活習慣、登校拒否、非行の相談など 日時/月曜～金曜日 午前9時～午後4時 場所/中央公民館 問合せ/TEL 23 - 3111																							
市民生活	精神保健	<table border="1"> <thead> <tr> <th>地区名</th> <th>古紙</th> <th>紙パック</th> </tr> </thead> <tbody> <tr> <td>館山</td> <td>3日（日） 19日（火）</td> <td>21日（木）</td> </tr> <tr> <td>北条</td> <td>10日（日） 26日（火）</td> <td>7日（木）</td> </tr> <tr> <td>那古・船形</td> <td>24日（日）</td> <td>14日（木）</td> </tr> <tr> <td>西岬・富崎</td> <td>7日（木）</td> <td rowspan="2">28日（木）</td> </tr> <tr> <td>神戸</td> <td>4日（月）</td> </tr> <tr> <td>豊房</td> <td>21日（木）</td> </tr> <tr> <td>館野・九重</td> <td>20日（水）</td> <td>14日（木）</td> </tr> </tbody> </table> 新聞、雑誌、ダンボールに分けてごみ搬出場所へ 収集日の午前8時30分までに 雨でも収集します。濡れないように、ビニールなどで覆ってください 紙パックは切り開き、洗ってたばねてください 問合せ/環境保全課 TEL 22 - 3354	地区名	古紙	紙パック	館山	3日（日） 19日（火）	21日（木）	北条	10日（日） 26日（火）	7日（木）	那古・船形	24日（日）	14日（木）	西岬・富崎	7日（木）	28日（木）	神戸	4日（月）	豊房	21日（木）	館野・九重	20日（水）	14日（木）
地区名	古紙	紙パック																						
館山	3日（日） 19日（火）	21日（木）																						
北条	10日（日） 26日（火）	7日（木）																						
那古・船形	24日（日）	14日（木）																						
西岬・富崎	7日（木）	28日（木）																						
神戸	4日（月）																							
豊房	21日（木）																							
館野・九重	20日（水）	14日（木）																						
消費生活	身障・知的障害	大ホール																						
商品のサービスや苦情・問合せ 日時/2月7日（木）・21日（木） 午前9時～午後4時 場所・問合せ/市民相談室	不眠、イライラ、対人関係、老人ボケ等の心配 日時/2月5日（火）・2月12日（火） 2月26日（火） 午後1時30分～午後3時 場所/安房保健所 申込/安房保健所（TEL 22 - 4511）に予約必要																							
年金	結婚	小ホール																						
厚生年金など（館山市役所は偶数月に開催） 日時・場所/2月21日（木） 館山市役所 午前10時～午後2時 国民年金は、常時市民課で相談に応じます。 問合せ/市民課年金係 TEL 22 - 3418	日時/身障障害：毎月第2金曜日 知的障害：毎月第4火曜日 午後1時～午後3時 場所/身障障害：伊賀整形外科クリニック 知的障害：田村病院 申込・問合せ/社会福祉課に必ず事前に申し込みをしてください。 TEL 22 - 3496																							
交通事故	2月の休館日 / 4日、12日、18日、25日																							
電話でもできます 日時/毎日午前9時～午後4時30分 場所/交通事故相談所安房支所（安房支庁内） 問合せ/TEL 22 - 7111 内線371	12月25日現在の申込み分を掲載。 主催者の都合により変更になることがあります。 問合せ/千葉県南総文化ホール ☎ 22 - 1811 千葉県文化振興財団ホームページ http://www.cbs.or.jp																							

水道と上手につきあって

検針は、水道料金を算定するだけでなく、水量異常などを発見する手立てでもあり、正しく安全に検針するために次の点に気をつけてください。メーターボックスの上に物を置かない。ボックス付近の清掃。ボックスから離れたところに犬をつないでください。検針員が来られる事故が起きています。



パイロット

検針票の「お知らせ」欄に漏水の通知がされた場合、家中で蛇口が開いたままになっているところ（特にトイレのタンク、蛇口のパッキンからの漏れ）を確認してください。異常がない場合はメーター器のフタを開け、中央部左側に銀色に光るパイロットを確認します。家中の水道を止めてもここが少しでも回っていたら漏水しています。メーター器から先の給水装置は、加入者の管理です。修理も自己負担です。漏水した場合も通常の使用と同様に負

担します。漏水などの場合は、早めに水道工事店にご相談ください。
連絡しないトラブルに
 転居して水道を開けたり、引越して水道を止める場合は必ずご連絡してください。連絡しないまま水道を使用し、前加入者に水道料金を請求し、トラブルになることもあります。
口座振替が便利
 水道料金の支払は口座振替が利用できます。金庫、三井住友銀行、千葉銀行、三井住友銀行、千葉興業銀行、京葉銀行、君津信用組合、中央労働金庫、安房農業協同組合、千葉県信用漁業協同組合連合会の各支店と西岬漁業協同組合、郵便局（郵便局は、10円の振替手数料が必要です）
 問合せ/三芳水道企業団（☎ 22 3729）

南総文化ホール 2月のイベント インフォメーション

日時	催物名	使用時間帯	入場方法	主催者	
大ホール	3日（日）	第5回南房総しおさいコンサート	13:00～15:30	無料	館山市・館山市教育委員会 ☎ 22-3698 (株)松田屋 ☎ 22-5661
	11日（月）	システム（ブループレッスン）1部/2部	10:00～12:00 13:30～16:30	無料	
	16日（土）	映画「千と千尋の神隠し」	13:00～15:05	有料	ベニンシュラ ☎ 23-8802
			16:00～18:05 19:00～21:05	有料	
	17日（日）	映画「千と千尋の神隠し」	10:00～12:05	有料	ベニンシュラ ☎ 23-8802
			13:00～15:05 16:00～18:05 19:00～21:05	有料	
22日（金）	第2回安房地区老人クラブ大会	13:30～16:00	関係者	安房地区老人クラブ連合会 ☎ 22-7121	
小ホール	1日（金）	幼母・家庭教育学級共同学習会「ピーター・フランク氏」	10:00～12:00	無料	館山市中央公民館 ☎ 23-3111
	2日（土） 7日（木）	文化講演会 交通指導員地域交通安全活動推進委員ブロック別研修会	14:00～16:00	無料	東京電力(株)館山営業所 ☎ 22-4139 (財)千葉県交通安全協会連合会 ☎ 043-271-8481
			13:00～16:00	関係者	
	9日（土）	大正琴・ギター・バイオリン管楽器	9:30～12:00	無料	(株)松田屋 ☎ 22-5661
	10日（日）	ピアノ 1部/2部	13:30～16:00	無料	(株)松田屋 ☎ 22-5661
			9:30～12:00	無料	
	13日（水）	1・2年合同研究体験発表会	9:40～15:00	関係者	生涯大学校南房学園 ☎ 24-0789
	15日（金）	郵便局 チーム活動発表会	13:00～17:00	関係者	館山北條郵便局 ☎ 22-4221
	17日（日）	ピアノ発表会	13:00～16:00	無料	田中玲子 ☎ 22-0919
	22日（金）	郵便局 OJT発表会	13:00～17:00	関係者	館山北條郵便局 ☎ 22-4221
24日（日）	英会話クラブサビーネこども英語発表会	14:00～16:00	無料	英会話クラブサビーネ ☎ 23-3394	