

だん暖たてやま

11/1

●10月1日の人口/総人口50,816 (-33)
男24,487 (-20) 女26,329 (-13)
世帯数22,097 (-18) ()内は前月比



▲世代間交流会で農業技術や食文化を次世代へと継承



お知らせ
・平成18年度決算を公表

シリーズ

市民 高齢者が中心となって地域を活性化
神余むらおこしの会のみなさん

わたしの税金、何に使われたの？ 平成18年度決算を公表

歳出

平成18年度決算・歳出総額
143億7,589万円

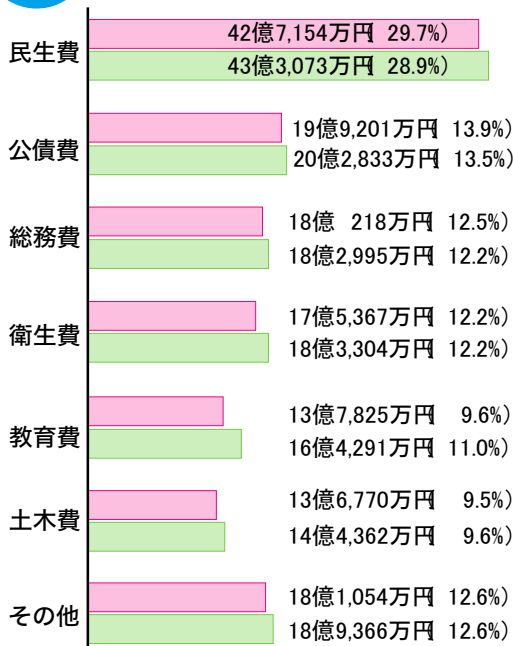

【性質別歳出の内訳】

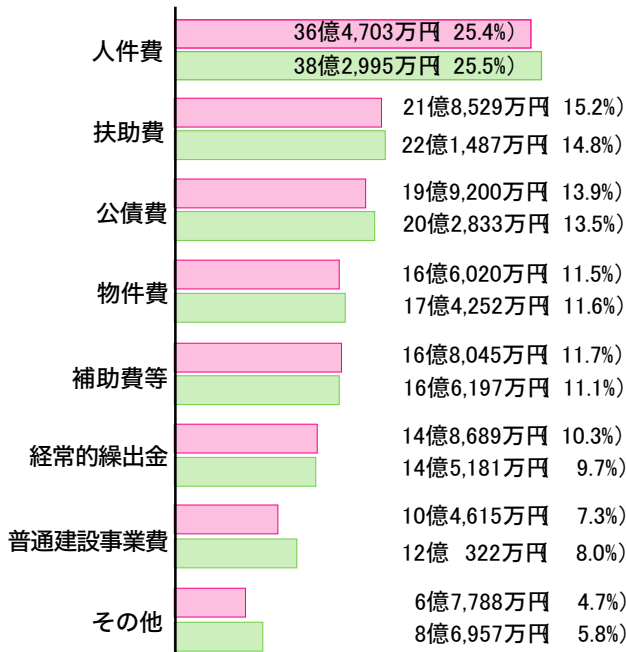

市民のみなさんの税金がどのように使われたか、市の財政状況がどうなっているか、決算の公表は、市の財政がどのように運営され、どのような状況にあるかを知っていただくものです。

昨年度の一般会計決算の概要と特別会計の決算状況をお知らせします。

問合せ／行革財政課（☎22-3291）

一般会計

決算収支

一般会計は、市民生活に直接関係が深い、道路の補修や学校整備、福祉などの事業を行う会計です。

平成18年度一般会計の決算額は、歳入は147億9千879万円、歳出は143億7千589万円、歳入歳出の差引額から平成19年度へ繰り越した事業への財源を差し引いた実質収支は3億6千773万円となりました。

しかし、歳入においては、財源不足を補うために市の貯金といえる財政調整基金を1億2千97万円取り崩してお

り、基金からの繰入金と平成17年度の実質収支（純繰越金）を差し引いた平成18年度だけの収支（実質単年度収支）は約1億1千万円強の赤字となり、厳しい財政状況にあるといえます。

歳出の状況

歳出総額は143億7千589万円、前年度に比べ6億2千635万円、4.2%減少しました。性質別歳出の内訳に示すとおり、補助費等（各種団体への補助金や負担金）と経常的繰出金（老人保健事業や介護保険事業などの特別会計への経常的な繰出金）を除き、各項目で前年より減少してい

市民の負担と市の支出

1人あたりに使われたお金	約283,302円
1人あたりが負担した市税	約115,690円
1世帯あたりに使われたお金	約655,775円
1世帯あたりが負担した市税	約267,794円
人口50,744人 世帯数21,922世帯 (平成19年3月末現在)	

ます。

義務的性格が強い人件費、扶助費、公債費の合計は78億2千432万円、対前年度比2億4千883万円、3.1%の減少となりました。特に、人件費については、職員削減の効果により1億8千292万円、4.8%減少しました。

また、普通建設事業費については、第二中学校の大規模改修が完了したことなどにより、対前年度1億5千707万円、13.1%の減少となりました。

歳入の状況

歳入総額は147億9千879万円、前年度に比べ4.2%減

歳入

平成18年度決算・歳入総額
147億9,879万円

【市税の内訳】

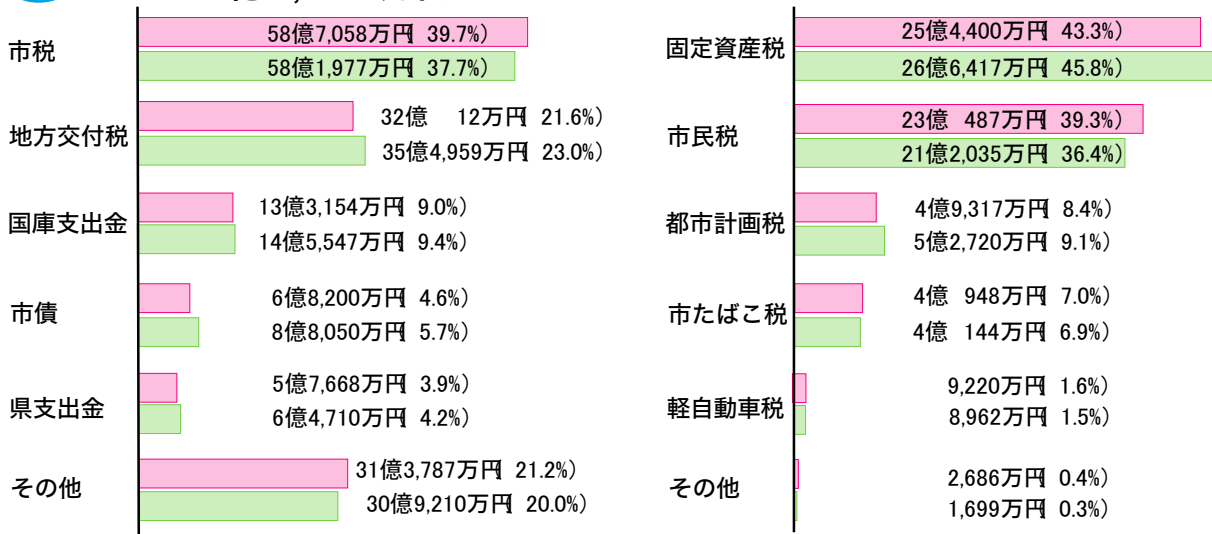

平成18年度決算額
平成17年度決算額

() 構成比率

少しました。これは三位一体の改革による影響で、普通交付税と普通交付税の振替措置である臨時財政対策債の大幅な減少が大きく影響しました。これを除いた対前年度比は2・1%の減少となりました。主要な歳入である市税は、評価替えの影響で固定資産税や都市計画税で収入が減少したものの、市民税や入湯税などで増加し、前年度に比べて5千81万円、率にして0・9%増加しています。また、国庫支出金では、児童扶養手当などの国庫補助負担金改革で1億2千393万円、8・5%減少し、市債は普通建設事業の減少により1億9千850万円、22・5%減少しました。

都市計画税・入湯税の使途状況

都市計画税と入湯税は目的税と呼ばれ、使いみちが定められています。平成18年度の都市計画税の収入(4億9千317万円)は、都市計画事業の船形館山港線整備事業(5千503万円)、公共下水道整備事業(3億3千

▼平成18年度特別会計の決算状況 (単位：万円)

会計名	歳入	前年度対比(%)	歳出	前年度対比(%)
国民健康保険	609,846	11.3	597,569	15.4
老人保健	525,495	▲12.1	522,433	▲12.6
介護保険	361,383	0.7	335,904	▲3.3
学童災害共済事業	62	▲31.1	58	▲33.3
下水道事業	76,370	▲4.5	75,836	▲4.3

特別会計

特別の目的をもって、独立採算を基本として運営されるものを特別会計といい、一般

337万円)や、過去に実施した城山公園などの都市計画事業に係る地方債の償還(2億1千696万円)の一部に充てられました。また、入湯税の収入(2千381万円)は、観光振興基金への積立や消火栓整備事業、観光施設(沖ノ島公園トイレ)建設事業の一部に充てられました。

今後の取組み

会計と区別しています。平成18年度の特別会計は、国民健康保険、老人保健、介護保険、学童災害共済事業、下水道事業の5つです。

ここ数年の景気回復の波及を受けて、微増ながら市税に回復の傾向が見られますが、館山市の産業経済情勢や人口動向を勘案すると、中長期的には市税の大幅な増収が期待できないところに、国の徹底した歳出改革などの影響から地方交付税の減額など、歳入全体の増加も見込めない状況にあります。このような中で、現状の行政サービスの提供を維持することが困難となってきました。このため、事業の集中と選択により、歳入に見合った歳出構造への転換を目指し、健全財政の確立へ向けて取り組んでいきます。

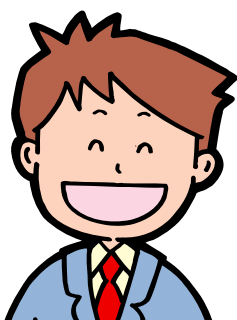

国民年金は未来をつなぐ大切な「きずな」

現在の日本は核家族化が進み、老後の生活を自分の子どもに頼ることが難しくなっています。国民年金などの公的年金は、老後の生活を安定して送れるように親の世代を支える保険料を納付し、将来、子どもの世代に支えてもらうという「世代と世代の支え合い」で成り立っています。

11月は「年金月間」です。市は、国民年金制度の趣旨や仕組みを皆さんが理解できるように広報活動を実施しています。

問合せ／保険給付課（☎22-3418）

基礎年金は3種類

老齢基礎年金／65歳から老後を保障します。保険料納付期間や免除期間などの合計が25年以上あることが必要です。

病気やケガなどで一定の障害が残ったときに支給されます。初診日（病気やケガで初めて医師の診察を受けた日）前に、一定の保険料納付や免除期間があることが必要です。

障害基礎年金／加入中に、**遺族基礎年金**／加入者が死

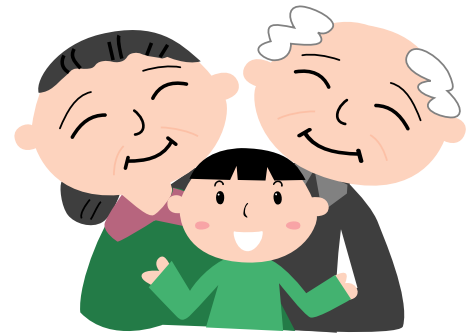

亡した際に、その人によって生計を維持されていた「子がいる妻」または「子」に支給されます。（子は18歳未満、または障害がある場合は20歳未満）死亡前に、一定の保険料納付や免除期間があることが必要です。

20歳になったら加入

日本に住んでいる20歳から60歳までのすべての人は、公的年金に加入することが義務付けられており、学生も例外ではありません。

保険料を納め忘れると、事故や病気で障害が残っても障害基礎年金が受けられないばかりか、将来の老齢基礎年金も減額されます。

年末調整や確定申告には「社会保険料控除証明書」が必要

国民年金保険料は、納付した全額が所得税・市民税などの社会保険料控除の対象となります。国民年金保険料を社会保険料控除として申告する場合は、今年1年間に納付（見込みを含む）した国民年金保険料を証明する書類の添付などが必要です。

社会保険庁では、毎年11月初旬に「社会保険料（国民年金保険料）控除証明書」（ハガキ）を送付します。年末調整または確定申告の手続きの際は、必ずこの証明書や領収書が必要です。申告を行うまで、大切に保管してください。

問合せ／控除証明書専用ダイヤル
（☎0570-00-9911、平成20年3月16日までの平日9:00～17:00）

納付を忘れずに

平成19年度の国民年金の保険料は、月額1万4千100円です。保険料の納付は、金融機関、コンビニエンスストアの窓口やインターネットバンキングで納める方法や口座振替による方法があります。

原則25年以上必要です

老齢基礎年金を受け取るには、①国民年金保険料を納めた期間、②保険料の免除期間、③学生納付特例や若年者納付猶予を受けた期間、④第

3号被保険者の届出をした期間、⑤厚生年金や共済組合の加入期間、⑥合算対象期間（任意加入できる期間に任意加入しなかった期間など）の合計が原則25年以上あることが必要です。

木更津社保の年金出張相談(予約制)

木更津社会保険事務所では、市役所に出張して厚生年金の請求など給付に関する相談に応じます。相談は予約制で、先着50人です。

日程／毎月第3木曜日
10:00～15:00

場所／館山市役所

予約／相談月の初日から、電話（☎22-3418）または保険給付課窓口で受け付けます。定員になり次第締め切ります。

▼平成19年度年金額（基礎年金）

老齢基礎年金（満額）	792,100円
障害基礎年金（一級障害）	990,100円
障害基礎年金（二級障害）	792,100円
遺族基礎年金（妻と子1人）	1,020,000円

水泳・陸上で活躍した生徒を表彰

平成19年度教育委員会表彰

教育委員会では、各分野でトップレベルの成績をおさめた児童生徒を表彰し、その榮譽を称えています。

今回、水泳競技と陸上競技で優秀な成績をおさめた生徒を表彰しました。表彰された生徒は次のとおりです。

◎加藤沙百合（館山二中3年）



▲石井教育長から表彰を受けた生徒たち

よくかんでおいしく食べるために必要な歯は、最低20本。歯と口の健康を保つことは、単に食べ物をかむだけでなく、食事や会話を楽しむなど健康で豊かな生活を送るための基礎となります。

健康課では、「80歳になっても20本以上の歯を保とう」という「8020（ハチマルニイマル）運動」を推進しています。

「8020（ハチマルニイマル）」を達成するために、次のことを心がけ、むし

歯や歯周疾患を予防しましょう。

①むし歯予防のため、フッ化物（フッ化物歯面塗布、フッ化物入り歯みがき剤など）を利用する。

②デンタルフロスなどを使って、歯と歯ぐきの手入れをする。

③定期的に歯科検診を受ける。

また、よくかんで食べることは、むし歯や歯周疾患の予防に加えて、肥満や生活習慣病の予防につながるといわれます。



ており、全身の健康にとって大変重要です。

問合せ／健康課（☎23-3113）

11月8日は「うす歯の日」 生涯を通じた歯の健康づくりで「8020運動」達成へ

鈴木行政相談委員が総務大臣表彰を受賞



▲鈴木久代さん

館山市担当行政相談委員の鈴木久代さんが、総務大臣表彰を受賞しました。これは、地域住民から行政に対する苦情や意見・要望を聞き、その

解決を図る行政相談活動について、業績が顕著な行政相談委員を表彰するものです。

鈴木委員は、館山市長の推薦を受け平成3年4月に行政相談委員に委嘱され、現在も活動しており、「大変名誉なこと、恐縮しています。今後も、市民の皆さんの声を届けていきたいと思えます」と話していました。

館山海上技術学校で海校祭

11月18日（日）午前9時から「館山海上技術学校第16回海校祭」が開催されます。

内容／【望洋丸による館山湾内周遊（約40分）】3航海実施し各回定員35人。（初回12:30～）

その他、各種模擬店（焼きそば、たこ焼きなど）、作品展（航海科・機関科作品、航海訓練所グッズ販売など）、バザー（10:00～）、バンド演奏など。

問合せ／国立館山海上技術学校（☎22-1912）

乳幼児医療費の支払い方法を変更

国保加入者の今年3月診療分までの医療費

国民健康保険の加入者で、

平成19年3月診療分までの乳幼児医療費支給決定通知書をまだ持っており、医療費を受け取っていない人は、早め手続きをしてください。12月までにこども課窓口で手続きをした場合は、医療費は現金で支払われます。手続きの際は、支給決定通知書と印鑑を持参してください。(取扱時間/午前9時〜正午、午後1

時〜午後3時)

平成20年1月以降は、医療費の支払方法が指定銀行口座への振込みに変更になります。こども課へ乳幼児医療費支給決定通知書、印鑑、銀行口座がわかるものを持参し手続きを行ってください。手続き完了後に指定口座へ振り込みます。

問合せ/こども課(☎22-3496)

人権擁護委員に佐野義雄さん

人権擁護委員は、地域の中で人権思想を広め、人権侵害が起きないように見守り、人権を擁護する仕事をしています。

10月1日付で、佐野義雄さん(☎23-1947)が法務大臣から委嘱されました。館山市人権擁護委員の名簿は下記のとおりです。

問合せ/福祉課(☎22-3492)



▲佐野義雄さん

▼人権擁護委員名簿

氏名	電話番号	氏名	電話番号
島田牧子	22-0724	北見邦子	23-0884
池田勝	22-5001	松永君子	22-6791
武田金市郎	22-7763	林秀樹	22-7540
兵藤恭一	22-4680	佐野昭雄	22-4362



写真コンクールの入賞作品決まる

ふじ丸・につぼん丸・ぱしふいっく びいなす

今夏、館山に寄港した客船

を被写体にした観光写真コンクール(主催/客船等歓迎委員会)の入賞作品が決定しました。入賞作品は、11月1日から11月16日まで、市役所玄関ロビーに展示されます。

最優秀賞受賞作品は、裏表紙で紹介しています。入賞者は、次のとおり。(敬称略)

【ふじ丸】
最優秀賞/神崎敏勝

課(☎22-3606)

優秀賞/清水直人
入選/瀧口和男

【につぼん丸】
最優秀賞/安藤十三男
優秀賞/清水直人

入選/高橋宗久
【ぱしふいっく びいなす】
最優秀賞/神崎敏勝

優秀賞/高橋宗久
入選/高橋武彦

女性に対する暴力のない社会づくりを!

11月25日は「女性に対する暴力撤廃国際日」です。この日にちなんで、毎年、11月12日から11月25日まで「女性に対する暴力をなくす運動」が実施されています。

夫・パートナーからの暴力、性犯罪、売買春、セクシュアル・ハラスメント、ストーカー行為など、女性に対する暴力は女性の人権を著しく侵害するものであり、決して許されるものではありません。

この運動期間をきっかけ



点検して!長く使っている家電製品

扇風機など使用期間の長い家電製品による火災事故が発生しています。使用期間の長い家電製品を使用するとき

は、必ず点検を実施して、異

常が見られる場合には直ちに使用を中止し、販売店やメーカーに連絡してください。

問合せ/商工観光課(☎22-3362)

中小企業対象 国の共済制度

◎小規模企業共済制度

小規模企業共済制度は、個人事業主または会社などの役員が事業をやめたり退職した場合に、生活の安定や事業の再建を図るための資金をあらかじめ準備しておく国が作った共済制度で、いわば「小規模企業の経営者のための退職金制度」といえます。掛金は全額所得控除となり、受け取る退職金も退職所

得扱い又は公的年金などの雑所得扱いとなります。

◎経営セーフティ共済 (中小企業倒産防止共済制度)

経営セーフティ共済は、取引先の突然の倒産が原因で経営悪化の危機に直面したときに資金を借入れることができ、制度で、中小企業を守るために国がつくった共済制度です。無担保・無保証人で、積み立て掛金の10倍の範囲内

派遣先セミナー

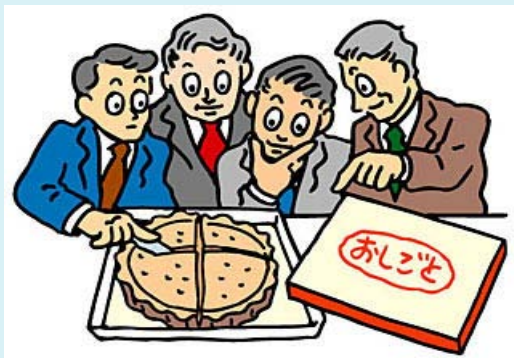

派遣労働者を受け入れている事業所担当者向けのセミナーを開催します。業種は問いません。

日時／11月15日(木) 13:30~16:00

場所／千葉市民会館(千葉市中央区)

内容／派遣労働者の適正な受入のための留意点、派遣労働者にかかる労働基準法などの適用について、ほか

費用／無料

問合せ・申込み／千葉労働局職業安定部需給調整事業室(☎043-202-5181)

千葉県司法書士会は、金融、カード、住宅ローンなどによる多重債務者や、悪質リフォーム工事・呉服などの次々販売・違法なキャッチセールスなどでクレジット契約を締結させられた被害者のための無料電話相談『多重債務・クレジット悪質商法110番』を開催します。法的知識がないばかりに、悪質な取立てや高利な不動産担保ローンで自宅を手放さざ

無料電話相談

多重債務・クレジット悪質商法110番

るを得ない状況になっている人や執拗な訪問販売でクレジットを組まされたりしてその契約を取り消したりしたい人など、一人で悩まず相談してください。

日時／12月8日(土)、9

日(日) 午前10時~午後3時

相談方法／専用電話による

電話相談。面談希望の人は、

事前に予約してください。相談は無料です。

相談専用電話番号／☎043-

204-8333

243-4144

問合せ・予約／ちば司法書

士総合相談センター(☎043-



(最高3千200万円)で被害額相当の共済金が借入れ可能。毎月の掛金も、税法上、必要経費又は損金に参入できま

す。

問合せ／中小企業基盤整備機構(☎03-3433-8811)

山には目立つ服装で

11月15日から狩猟期間



11月15日から2月15日までには狩猟期間です。銃猟ができる時間は、日の出から日の入りまでです。

市内では、神戸地区の鳥獣保護区のほか公道、公園、境内、墓地では狩猟が禁止されています。

ハイキングやキノコ採りなどで山に入る場合は、ハン

ターが認識しやすいように目立つ服装を着用するよう呼びかけています。

問合せ／農水産課(☎22-3396)

ひとりでも悩まないで 事件や事故の被害者のために各種相談窓口

千葉県警察では、犯罪や交通事故の被害にあつた被害者やその遺族・家族に対し、次のような相談窓口を設け、被害の相談や精神的な悩みなどの相談に応じています。

また、犯罪被害者やその家族の受けた心の傷に対し、精神的なケアを行う「千葉県警察犯罪被害カウンセリングチーム（通称アクト）」が活動しています。ひとりでも悩まず、事件を担当した警察官に「アクトの人をお願いします」と

声をかけてください。

【相談窓口】

相談サポートコーナー（☎043-227-9110）／各種犯罪や事故の被害者相談、警察全般に関する相談。受付は、平日午前8時30分から午後5時30分まで。

女性被害110番（☎043-223-0110）／女性被害者の困りごと、悩みごと相談。受付は、平日午前8時30分から午後5時まで。

女性相談所（☎0120-

048224）／電車、駅構内の痴漢被害の届出や相談。24時間受付。

暴力団相談（☎0120-089354、☎043-254-8930）／暴力団による被害の相談。受付は、平日午前9時から午後5時まで。

少年センター（☎0120-783497）／少年に関する非行、家庭内暴力、犯罪被害、交友関係などの相談。受付は、平日午前8時30分から午後5時まで。

問合せ／館山警察署警務課（☎23-0110）

犯罪被害者に国が給付金を支給

通り魔殺人などの犯罪行為で不慮の死を遂げた被害者の遺族や、身体に重大な負傷や疾病を受けたり障害が残ることになった被害者に対して、国が一定の給付金を支給します。

給付金の種類／遺族給付金（亡くなった場合）、障害給付金（障害が残った場合）、重傷病給付金（重大な負傷や疾病にかかった場合）の3種類で、いずれも一時金として

支払われます。

ただし、犯罪による被害でも給付金が支給されない場合があります。給付金の申請

は、定められた期間内に行う必要があります。

問合せ／館山警察署警務課（☎23-0110）、千葉県警察本部犯罪被害者対策室（☎043-227-9131）

千葉県最低賃金は時間額706円

10月19日から、千葉県内の事業所で働くすべての労働者（パート、アルバイトを含む。）及び、その使用者に適

用される地域別最低賃金「千葉県最低賃金」が、時間額706円（従来は687円）に改正されました。



問合せ／千葉労働局労働基準部賃金室（☎043-221-2328）、木更津労働基準監督署（☎0438-22-6165）

5

火は見てる あなたが離れる その時を

秋季全国火災予防運動を実施

11月9日から15日まで、防火に対する関心を高め、火災から尊い生命や貴重な財産を守ることを目的とした「秋季全国火災予防運動」が実施されます。

これから寒い季節を迎え、暖房などの火気を取り扱うことが多くなります。また、空気が乾燥し火災が発生しやすくなります。市や消防団では、家庭や事業所での火災予防を呼びかけています。

防火宣伝パレードを実施

市消防団では、火災予防運動の一環として、11月11日(日)に市内全域で防火宣伝パレードを実施します。また、予防運動の初日である11月9日(金)午前6時に、サイレンを鳴らします。火災と間違えないでください。

問合せ/社会安全課(☎22-3442)

NHK「BS日本のうた」 出演歌手決まる

11月29日(木)に公開録画が行われるNHK「BS日本のうた」の出演歌手が決まりました。観覧申込みは、往復はがきで11月12日(月)必着で受け付けています。詳細は、広報10月1日号をご覧ください。

出演者(50音順) / 梓みちよ、渥美二郎、太田裕美、石原詢子、一葉、坂本冬美、竹川美子、布施明、山内惠介ほか



▲メインの梓みちよさん

問合せ/NHK千葉放送局(平日10:00~18:00、☎043-227-7311)、企画課(☎22-3147)



11月は児童虐待防止推進月間 子どもの人権を守り、子ども虐待防止を 考えるフォーラムin富津

日時/11月18日(日) 午後1時~午後4時

場所/富津市役所1階大会議室(富津市下飯野2443)

内容/シンポジウム「子ども虐待防止のために、地域で何ができるか」と響の杜バンド人力車によるコンサート。

定員/150人(先着順)

申込方法/ハガキかFAXに「フォーラム参加希望」とし参加者の郵便番号、住所、

シンポジウム 「子どもと携帯、インターネット」

子どもたちがインターネットや携帯電話を介したトラブルや犯罪被害などに巻き込まれるケースが最近増えています。これらのトラブルから子どもたちを守るため、地域の大人たちの役割について考えるシンポジウムを開催します。

日時/11月10日(土) 午後1時~午後3時(午後0時30分開場)

場所/館山商工会議所2階大会議室

内容/講義「青少年とインターネット、携帯電話をめぐる現状と課題」、パネルディスカッション「青少年とメディア」

地域、学校、家庭で子どもを守り育てるために、

定員/100人程度

主催/千葉県青少年を取り巻く有害環境対策推進協議会

問合せ/生涯学習課(☎22-3698)

大腸がん検診の未開封容器を回収

10月に実施した大腸がん検診を都合で受けられなかった人で、未開封の容器が手元にある人は、11月30日(金)までに健康課(コミュニティセンター2階)へ返却してください。郵便で返却する場合は、120円切手を貼ってください。

問合せ・送付先/〒294-0045 北条740-1 健康課(☎23-3113)

氏名(ふりがな)、電話番号、託児サービスの利用の有無(年齢と人数)を明記し、申し込んでください。

締切/11月14日(水) 必着

問合せ・申込み/〒299-1151 君津市中野4-18-9 千葉県君津児童相談所(☎0439-55-3100、FAX0439-55-3103)

高齢者の再就職のために
介護員(ホームヘルパー)2級養成講座

千葉県シルバー人材センター
連合会主催後援/館山市・同
教育委員会/で、介護員養成講
座を開催します。修了者は、2級
ヘルパーの資格が取得できま
す。受講料は無料です。終了後
に、就職面接会があります。
日時/12月4日(火)~2
月22日(金)の間の25日間。
午前9時~午後5時(予定)
場所/講義は若潮ホール、
実習は市内の各介護施設。
対象/60歳代前半層を中心
とする市内在住者で、全日程

に参加できる人。
定員/20人(応募者多数の
場合は抽選)
受講料/無料
申込方法/往復はがきに、
氏名(ふりがな)、生年月
日、年齢、郵便番号、住所、
電話番号を記入して、申し込
んでください。
締切/11月20日(火)必着
問合せ・申込み/〒294-0
056 館山市船形297-71
館山市シルバー人材センタ
(☎27-2799)

平成19年度 文学講座



日時/12月14日(金) 10:00~12:00
場所/館山市図書館
対象/市民か市内在勤の人
定員/30組(先着順・親子参加可)
内容/絵本を通して親子でコミュニケーション
講師/飯塚須磨子氏
申込開始日/11月13日(火)
問合せ・申込み/館山市図書館
(☎22-0701)



「情報・文化を学ぶ」研修会

北条地区公民館では、「情
報・文化を学ぶ」と題した研
修会を開催します。
研修会では、NHKで放送
の仕事や未来について、パソ
ナO2で新しい農業技術に関
する知識について学びます。
日時/11月27日(火) 午前
8時~午後5時30分
定員/38人(応募多数の場
合は抽選)
参加費/1千500円(傷害保
険、有料道路通行代など)



締切/11月15日(木)
問合せ・申込み/北条地区
公民館(☎24-1515)

生涯大学校で来年度の学生

生涯大学校では、来年度の
学生を募集しています。
生涯大学校は県内に5学園
6校舎があり、市内の人は南
房学園に通学することができます。
資格/県内に住む60歳以上
の人(昭和23年4月1日以前
に生まれた人)で、学習成果
を地域活動で役立てるなど社
会参加の意欲がある人。
南房学園の定員/【一般】

福祉科70人、生活科30人、園
芸科70人、陶芸科25人【専
攻】陶芸専攻科25人
授業料/一般課程年額1万
8千円、専攻課程年額8千円
(実習の教材費などは別途自
己負担)
入学案内の配布/市福祉課、
南房学園事務局、県高齢者福祉
課などで配布しています。郵送
を希望する人は、返信用封筒
(宛名を記入し140円切手を貼っ

た角2封筒)を同封し、県生涯
大学校事務局へ。千葉県ホーム
ページ(<http://www.pref.chiba.lg.jp/syozoku/c/koufuku/>)からダウンロー
ドできます。
募集期間/11月9日(金)
~12月28日(金)
問合せ/〒260-0801千
葉市中央区仁戸名町666-2県生
涯大学校事務局(☎043-266-4
705)、県高齢者福祉課(☎
043-223-2328)



普通救命講習会

万が一の事故に備えて

脳卒中などが心配される季節の変わり目を控え、万が一の事故に備えるため、応急手当に関する正しい知識と心肺蘇生法の技術を身につけることを目的として、人工呼吸法と心臓マッサージの実技、AEDの使用法を中心とした普通救命講習会を開催します。

日時／12月9日(日) 午後1時30分～午後4時30分
場所／コミュニティセンター
対象／市民か市内在勤・在学の人
定員／30人(応募者多数の場合抽選)
参加費／テキスト代125円
講師／館山消防署職員
服装／動きやすい服装(スカート不可)。
修了証／3時間の講習を受けた人には、消防長名の修了証を交付します。



締切／11月21日(水)
問合せ・申込み／中央公民館(☎23-3111)

クリスマスケーキデコレーション講座

日時／11月21日(水) 14:00～16:30

場所／館野地区公民館

講師／高木誠氏

定員／12人

参加費／1,500円

持ち物／エプロン、三角巾、パレットナイフ、クリーム絞り袋と口金

締切／11月14日(水)



料理教室(クリスマス・お正月)

日時／11月30日(金) 11:00～15:00

場所／館野地区公民館

講師／森永乳業派遣講師

定員／20人

参加費／500円程度

持ち物／エプロン、三角巾

メニュー／自家製ソーセージと野菜のトマト煮込みなど

締切／11月21日(水)

両講座とも問合せ・申込みは館野地区公民館(☎23-6480)まで。



海上自衛隊横須賀音楽隊による

館山ふれあいコンサート

海上自衛隊第21航空群では、海上自衛隊横須賀音楽隊による「館山ふれあいコンサート」の鑑賞希望者を募集します。

日時／12月7日(金) 開場17:30 開演18:30

場所／千葉県南総文化ホール 大ホール

応募方法／往復ハガキに、記入例を参考に必要事項を記入し郵送してください。ただし、応募は1人1通とし、抽選のうえ返信ハガキで当落をお知らせします。当選ハガキ1枚で2人まで入場できます。入場料は無料です。

締切／11月19日(月) 必着

※記載内容が十分でないハガキは、返信できない場合があります。また、満員の場合は、入場をお断りする場合があります。

問合せ／館山航空基地広報室(☎22-3191内線208)

▼応募ハガキの記入例

郵便往復ハガキ <input type="checkbox"/> 往信 294-8501 ふれあいコンサート係 広報室 千葉県館山市宮城無番地 海上自衛隊館山基地	(白紙) 抽選結果を印刷 します。 返信裏面
---	-------------------------------------

郵便往復ハガキ <input type="checkbox"/> 返信 〇〇〇-〇〇〇〇 〇〇〇〇様 自分の住所・ 氏名を記入 千葉県館山市〇〇	鑑賞希望者 1.住所 2.氏名 3.年齢・性別 返信裏面
--	--

ほら、そこにも悪質商法 架空の債権請求 21

「訴訟提起通告書」に注意!

最近、「以前に購入した通信販売の商品代金が未納なので訴訟を提起する」と法律事務所名の入った封書で「訴訟提起通告書」が送られてきたという相談が多く寄せられています。

主な手口は、実在しない弁護士名・法律事務所名をかたつて両者連名で文書を送りつけて、連絡すると金銭を要求し、一旦お金を振り込めば、訴訟を取り下げて未納の商品代金と弁護士費用を差し引いて後日返金すると約束して大金を振り込ませるといふものです。

これまでに似た手口の不審文書が千葉県内でも多数報告されています。

「対応のポイント」

- ①身に覚えのない請求を受けた際は、業者に連絡したり、お金を振り込んだりせずに一切無視しましょう。
- ②もし、連絡を取ってしまい、後日返金するからお金を振り込むようにと言われても、決して応じないようにしましょう。
- ③もし、間違つて振り込んでしまった場合は、早急に警察及び金融機関に連絡し、振込先口座の凍結を願ひ出るようにしましょう。
- ④不安な点、不明な点があるときには、お近くの相談窓口にご相談するようにしましょう。

問合せ／商工観光課 ☎22-3362



【もしも被害にあったら・・・相談はこちらまで】

千葉県消費者センター ☎047-434-0999
相談時間9:30～16:00（土・日除く、12:00～13:00除く）
千葉県警察本部相談サポートコーナー ☎043-227-9110
相談時間 8:30～17:30（土・日除く）
館山市役所市民相談室消費生活相談窓口 ☎22-3199
相談日 毎月第1・3木曜日 9:00～16:00



図書館だより30

館山市図書館 ☎22-0701

★11/25(日)は「図書館まつり」へ行こう!

本や図書館との出会いの場として毎年好評の「図書館まつり」を、今年も11/25(日)に図書館にて開催します。多くの皆さんのご来館をお待ちしています。

○本のリサイクル市(ロビーにて9:00から配布開始)

市民の皆さんからお譲りいただいた不用本を無償でお分けします。探していた本、思いがけない本、懐かしい本に出会えるチャンスです。

○世界中の子どもたちと1つのお話を楽しむ会～We Share a Story 2007～(10:30～ /集会室)

館山市の姉妹都市でもあるアメリカ・ベリンハム市の図書館を中心に世界各国で行われている「物語を共有する国際教育事業」に参加し、ベリンハムから届く絵本の読み聞かせを日本語と英語で楽しめます。



○おはなし会(14:00～ /集会室)

毎週行われているおはなし会ですが、この日はパワーアップ。盛りだくさんの内容をお届けします。本やおはなしの世界を楽しみましょう。
※そのほか展示等も行う予定です。

●休館日変更のお知らせ

図書館では11月から休館日が変わります。今まで休館だった祝日も開館します。(ただし、祝日が月曜日と重なった場合には休館します。)どうぞご利用ください。

《図書館の休館日は・・・》

- ◆月曜日(祝日と重なった場合でも休館)
- ◆館内整理日(毎月第4金曜日 祝日と重なった場合は第4木曜日)
- ◆年末年始(12/29～1/3)
- ◆特別整理期間(事前にお知らせします)

11月の休館日

11/5、12、19、22、26

おはなし会

幼児向け(10:30から)

11/2

児童向け(14:00から)

11/3、10、25



★新着図書より

(◆児童書 ★ティーンズコーナー)

『正面を向いた鳥の絵が描けますか?』

山口真美/講談社

『総理の随行医』

水町重範/大和書房

『この6つのおかげで人は進化した』

チップ・ウォルター/早川書房

『消防マニア!』

講談社

『あなたがここにいて欲しい』

中村航/祥伝社

『点と線のひみつ』

瀬山士郎/さ・え・ら書房 ◆

『サクランボたちの幸せの丘』

アストリッド・リンドグリーン/徳間書店 ◆

『うえきばちです』

川端誠/BL出版 ◆

『封印の娘』

香月日輪/理論社 ★

『道は自分で切りひらく』

広岡勲/岩波書店 ★

インフルエンザの流行は 毎年11月から4月!

～インフルエンザは、日ごろの予防と、
かかった時の早めの治療が必要です。～

インフルエンザにかからないためにはどうすればよいですか？

- ・帰宅時の手洗い、うがいは接触による感染やのどの乾燥を防ぎます。
- ・流行前のワクチン接種は感染や重病化の予防になります。
- ・適度な湿度を保持して、のどの粘膜の防御機能の低下を防ぎます。
- ・十分な休養と栄養摂取でからだの抵抗力を高めます。
- ・人混みや繁華街への外出を控え、外出時にはマスクを着用します。(特に高齢者や慢性疾患を持っている人、疲労気味、睡眠不足の人には効果があります。)



インフルエンザにかかったらどうすればよいのですか？

自分のからだを守り、他の人にうつさないために、

- ・早めに医療機関を受診して治療を受けましょう。
- ・安静にして、休養をとりましょう。特に、睡眠を十分にとることが大切です。
- ・水分を十分に補給しましょう。お茶やスープなど飲みたいもので結構です。

インフルエンザの治療薬にはどのようなものがありますか？

インフルエンザの治療薬には、抗インフルエンザウイルス薬があります。ただし、その効果は発症してからの時間や病状により異なり、使用する・しないは医師が判断します。抗インフルエンザウイルス薬を適切な時期(発症から48時間以内)から服用を開始すると、発熱期間は通常1～2日間短縮され、ウイルス排泄量も減少します。



インフルエンザと普通のかぜの違いは？

普通のかぜの多くは、のどの痛み、鼻汁、くしゃみや咳などの症状が中心で、全身症状はあまり見られません。発熱もインフルエンザほど高くなく、重症化することはあまりありません。一方、インフルエンザは、普通のかぜと同じように、のどの痛み、鼻汁、咳などの症状も見られますが、38℃以上の発熱、頭痛、関節痛、筋肉痛など全身の症状が突然現れます。

インフルエンザワクチン接種の費用は？

予防接種は病気に対する治療ではないため、健康保険が適用されません。原則的に全額自己負担となります。

ただし65歳以上の方、60～64歳で、心臓、じん臓若しくは呼吸器の機能又はヒト免疫不全ウイルスによる免疫の機能に障害があり、身の周りの生活を極度に制限される方(身体障害者手帳1級)は、費用の一部を公費負担しますので、医療機関へご相談ください。

問合せ/健康課 ☎23-3113

「山が多く、農家の高齢化と兼業化が進んでおり、農地が荒れるのではと危機感を感じて、神余を活性化するにはどうしたらいいだろうか」と、平成9年から地域おこしへの取り組みを始めました。

農業への意欲と技術の向上や次世代リーダーの育成、食文化の伝承などを目的として『しろうと百姓の会』『万年青塾』『すこやかクラブ』『ふれあい神余の里』の4つの組織を作り、『神余むらおこしの会』が、これらの組織の活動を取りまとめられています。

これらの活動のおかげで、

就農者・帰農者が増えたほか、直売所での売り上げも順調に伸びており、地域に活気が出てきました。

この10年余り続けてきた活動が認められ、10月9日には『神余むらおこしの会』が『農山漁村いきいきシニア活動表彰式』で(社)全国農業改良普及支援協会会長賞を受賞しました。

これからの組織と地域が一体となつて、地域ならではの特産品づくりや組織の後継者の養成に取り組んでいきます。」と『神余むらおこしの会』会長の加藤貢さんは今後の活動への意気込みを語っています。

「ふじ丸」「にっぽん丸」「ぱしふいっくびいなす」観光写真コンクール



▲「ふじ丸」最優秀賞
「鏡ヶ浦の屋下がりふじ丸初奇港」神崎敏勝さん



▲「にっぽん丸」最優秀賞
「にっぽん丸と水中花火」安藤十三男さん



▲「ぱしふいっくびいなす」最優秀賞
「びいなすと残暑のビーチ」神崎敏勝さん



館山の戦争遺跡② 洲崎弾薬支庫跡

東京湾要塞を構成した旧陸軍の洲崎第二砲台について、本紙の平成18年12月1号で紹介しましたが、大砲に必要なものが弾薬です。

西岬地区坂田の洲崎第二砲台跡から、さらに約100m奥の山腹に横穴を掘りつくられ、昭和2(1927)年3月に完成

したのが洲崎弾薬支庫です。東京湾要塞の弾薬庫は、神奈川県横須賀市衣笠に弾薬本庫がありました。

弾につめる火薬の大敵が湿気です。そのため弾薬庫は、内庫・外庫の二重式でつくられました。内庫は現存していませんが、鉄筋コンクリート造りで、前室と本室があり、防水防湿のため、床を含め全体がアスファルトで覆われていました。

また、洲崎第二砲台の南北方向に直列した4つの砲座のうち、北側の2基の中間に横穴式の砲側庫跡があり、砲台跡の南側に隧道式と横穴式の砲側庫跡があります。



▲洲崎弾薬支庫跡。防水防湿のため、このなかに内庫があった。



▲隧道式の砲側庫入口。迷彩が施され、内部にはレンガが貼られている。

砲側庫とは、砲台のすぐ側にある倉庫のことです。弾薬は、平時には弾薬庫にありましたが、戦争に備える戦備時には、砲側庫に置かれていました。

また砲台跡の北側には、分厚い鉄筋コンクリートでつくられ、アスファルトにより防水防湿の工事が施された、かまぼこ型の炸薬充実所跡があります。ここでは砲弾に火薬をつめていましたが、あまりに頑丈で、撤去できなかったため、住宅の一角に現存しています。

市立博物館の休館日
11月5日、12日、19日、26日