



「安全で安心なまちづくり」に協力 営業車両でパトロール
県プロパンガス協会安房支部館山協議会のみなさん

「にっぽん丸」「飛鳥II」観光写真コンクール



「にっぽん丸」最優秀賞
「にっぽん丸と兄妹」浅沼昭司さん



「飛鳥II」最優秀賞
「初寄港飛鳥II」神崎敏勝さん

千葉県プロパンガス協会 安房支部館山協議会(原田俊昭会長 加盟39社)では最近、全国各地で子どもが犯罪に巻き込まれる事件が多発していることから、協会の自主的な社会還元活動として、防犯活動を行うことを協議会総会で全会一致で、100台近い加盟各社の営業車が、「子ども安全パトロール中」というステッカーをフロントガラスに掲出し、市内を走っています。

「地域に密着したわれわれガス屋は、重いガスのボンベをお客様の家にお届けしたり、検針に伺ったりするなかで、車で細い路地まで入って走っていますので、裏道の通学路を走ることも多くあります。その特性を生かし、パトロールの実施を計画したところ、会員みんなの賛同をもらい、実施しています。

プレートを付けて気をつけて運転することで、安全運転にも役立つという相乗効果も生んでおり、我々の活動が犯罪防止へとつながることを祈っています」(安全・安心のまちづくり関連記事を2〜3ページでも特集しています)

観光たてやま魅力再発見! 11 オーシャンヴェールリゾート

平成18年4月から千葉県の指定管理者制度により、「千葉県南房パラダイス」・「いこいの村たてやま」の両施設の運営管理者に指定された(株)西山エンタープライズは、平砂浦一帯の各観光施設の連携・一体化を図るため、新名称を募集しました。

182件の応募作品の中から、『南房パラダイス運営委員会』で厳選なる審査を行い名称を『オーシャンヴェールリゾート』と決定しました。名称のイメージは、文字通り海の『オーシャン』と緑も多い土地を表現し包まれる意味の『ヴェール』のフレーズを加えつけられたもの。

施設としては『館山カントリークラブ』、『館山グランドホテル』、『館山ファミリーパーク』などの既存施設と新たに南パラの愛称で親しまれている『千葉県南房パラダイス』、『いこいの村たてやま』の2施設を合わせた新たな総合リゾートとして出発します。6月8日には新名称の発表レセプションが開かれ、内外の関係者など180名以上が参加し、新名称を披露しました。

今回の命名にあたり(株)西山エンタープライズは社名を『(株)オーシャンヴェール館山』と変更、ロゴマークも一新され、デザインはDr. コパで知られる風水の小林祥晃氏が担当しました。レセプションで小林氏は「館山という地域は、徳川家康の時代から江戸城の真南に位置し、要所として家康がとても欲しがった場所。凄いパワーを持った土地であり、発展と英知が集約する位置にある」と風水の話で館山を説明しました。ロゴマークは、海を表したブルーの“O”、千葉県の地形を表すグリーンの“V”、南房総の花を表すイエローの3色で構成されたデザインです。

また、現在「南房パラダイス」は「道の駅」の登録を申請中。館山の地域観光の拠点となることで、館山の発展、千葉県の発展につながるようになることを期待します。

【問合せ】オーシャンヴェール館山 広報課(☎28-2211)

<http://www.awa.or.jp/home/fphs/index.html>



▲オーシャンヴェールリゾート



▲オーシャンヴェールロゴ

安全で安心なまちを目指して

6月定例市議会にて「館山市安全で安心なまちづくり条例」が可決されました。この条例は、「犯罪のない館山市をめざして」市・市民・事業者がそれぞれの役割を果たそうという理念を示すものです。1日には条例制定を記念して「館山市安全で安心なまちづくり大会」を開催、防犯意識を啓蒙するとともに、安全宣言をしました。
問合せ/社会安全課(☎22-3954)

安全安心条例を制定

全国で子どもが巻き込まれる犯罪が多発しているなか、市内では船形、神戸地区の「子ども見守り隊」の結成や、PTAをはじめ各種団体による子どもの安全を訴えるステッカーの車への掲示、民間団体の安全パトロールなど市民や業界団体、企業の「犯罪防止意識と活動」が急速に盛り上がってきています。このような活動を推進し、防犯意識の更なる向上と、活動の広がりを期待し、条例を制定しました。

この条例は防犯に対しての理念をあらわすもので、具体的な義務や規則を定めるものではありません。子どもや高齢者に配慮し、市は「防犯意識高揚の啓発活動」「環境の整備」などの役割を担います。また、市民や事業者は「自分で安

全確保」地域での安全安心なまちづくりの推進」などの役割を果たすとしています。

安全安心大会を開催

また、今日1日には、条例制定を記念して「館山市安全で安心なまちづくり大会」を市と館山警察署が主催して開催、千人の市民が参加し、防犯



意識の啓蒙に努めました。大会では、防犯功労団体への感謝状贈呈や犯罪にあわないための講演に続き、警察官の制服や甲冑を着込んだ子どもたちが、同市の神戸、船形地区とともに登壇し、来場者に向けて「交通ルールを守りま

市へ青色回転灯付自動車を寄贈

株式会社オーシャンヴェールリゾート(旧社名西山エンタープライズ)は、防犯への効果が見込まれる青色回転灯付自動車を館山警察署の仲介で市へ寄贈しました。先月の総合リゾート発表レセプションの席上、西山茂行社長から辻田市長への進呈式を行い、市から感謝状を贈呈しました。児童の下校時間に合わせた防犯パトロールをはじめとした防犯活動に使用していきます。

寄贈を受けた辻田市長は「青色回転灯付自動車は防犯効果も大きく、防犯活動に役立ちますので、本当にありがたい贈り物です。市民の安全のため、防犯活動に有効に使用していきます」と話しています。



また、芝生広場では、白バイの体験乗車、制服の着用体験なども行われ、大勢の子どもたちでにぎわいを見せていました。防犯活動に貢献したことによる、感謝状受賞者は次のとおりです。
▽神戸地区 〇〇〇見守りボランティア隊
▽船形地区 〇〇〇

見守り隊▽館山ロータリークラブ▽館山警察署管内金融機関防犯協力会▽県建設業協会館山支部▽平砂浦観光協議会▽安房八幡太鼓▽川間松代さん(子ども紙芝居ボランティア)▽森脇幸治さん(子ども紙芝居制作)▽黛悦世さん(振り込め詐欺未然防止)

携帯電話で「館山市安全・安心メール」の配信をはじめます



市では、8月1日から防災、防犯、消防などの緊急情報をあらかじめ登録した携帯電話などにメールでお知らせする「館山市安全・安心メール」の配信をスタートします。また、携帯電話用ホームページも同時に開設され、休日・夜間当番医や広報に掲載された情報、地域の気象情報を見ることができます。
問合せ/社会安全課(☎22-3954)

携帯電話のシステムを利用

市では(株)日本文字放送と携帯電話対応ホームページ作成業務委託を締結しました。これにより、各携帯サイト及びNTTのLモード内で運営する「テレモ自治体情報」のシステムを利用します。

「テレモ自治体情報」内に開設した市のホームページへ携帯電話などのアドレスを登録することにより、市が発信する「緊急情報」をメールで受信することができます。

配信する緊急情報は、災害などによる避難情報や津波、大雨などの警報、不審者や行方不明者などの防犯情報、火災発生に関する情報などを想定しています。また、同時に開設される市の携帯用ホームページでは、休日、夜間当番医など市からのお知らせや地域の気象情報などが確認できます。

メールの配信を受けるには、あらかじめお使いの携帯電話などからメールアドレスの登録が必要です。氏名や住所などの登録は必要ありません。運用開始前の今月14日から仮サイトができますので、登録ができる予定です。

登録方法

登録についての問合せは、(株)日本文字放送(☎03-5489-3800)または、携帯電話販売店まで

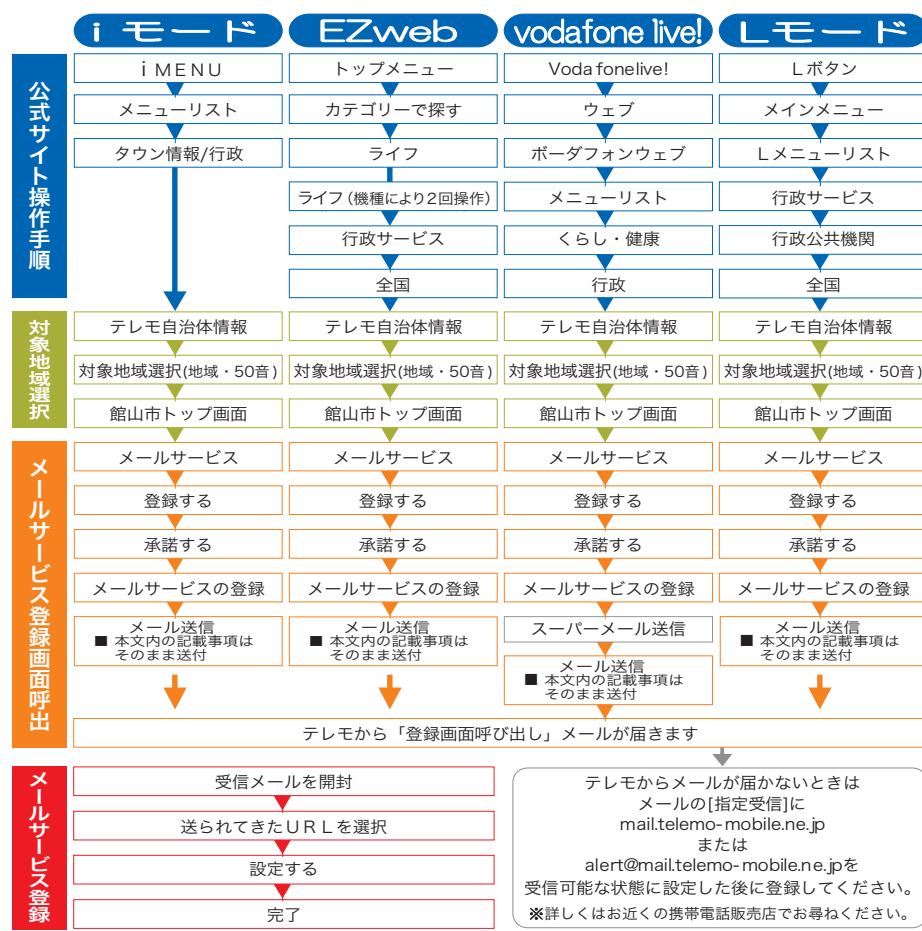

- ・・・メールサービスご利用にあたってのお願いとご注意・・・
1. メールは通信回線の混雑状況や機種によっては遅れたり届かない場合があります。
 2. ご利用されている方が電波の届かない場所や通話中などの場合は、メールが遅れたり届かない場合があります。
 3. メールアドレスを変更する場合は、一度登録を解除して、新規に取得したアドレスで改めて登録を行ってください。
 4. 携帯電話の機種によっては、地域設定が必要な場合があります。携帯電話に記載されている手順に従って設定してください。

利用料金や注意事項は登録料、情報料は無料です。ただし、登録の際やメール受信にかかる通信料などの費用は利用者の負担となります。登録したメールアドレスは(株)日本文字放送が厳重に管理し、他の目的で使用することはありません。

(株)日本文字放送は日本放送協会(NHK)の放送設備を使用する、文字放送を担う関連会社です。市ではこのシステムで直接緊急情報を配信することにより、市と市民との情報の共有をはかり、より安全・安心に暮らせるまちづくりに役立てていきます。



QRコード対応の携帯電話でこのコードを撮影すると、入力なしで館山市サイトにアクセスできます

観光立市、行革に確かな手ごたえ

平成15年5月、国土交通省から助役に就任していた伊藤博信さんが、7月10日付けで助役を退職し、国土交通省近畿地方整備局港湾空港部(神戸市)に帰任しました。3年2ヶ月の助役在任期間を振り返ってもらいました。

過ぎてしまえばあつという間の3年間でした。公私ともに充実した時間を過ごすことができました。

生活してみると、赴任前に思っていた以上に自然が豊かで、歴史や文化の面でも多くの可能性を持ったまちであることがわかりました。こうした可能性をどうすればうまく引き出せるか悩みながら、観光立市や港湾構想の推進に力を入れてきました。

誇るNPOとの協働によるまちづくり、新たな地域ブランドとなる海洋深層水の取水など、今後に大きな期待が持てるプロジェクトに、職員はもとより、多くの市民や民間の方と意見交換しながら進めることができました。



伊藤助役が国に帰任

赴任当初に關わった、安房地域の市町村合併が成就しなかったのは残念ですが、観光立市や行財政改革の取り組みにより、自立に向けての流れを作ることができたかなと思っっています。今後、この流れを切らず強固なものにしていく欲しいですね。また、自分自身も楽しむ剣道については、昨年開催された



一生の記念になります。剣道が盛んなこの地域に赴任した縁を大切にするとともに、安房の剣道界の更なる発展を期待しています。

この紙面を借り、在任中お世話になった多くの方に、お礼を申し上げますとともに、退任のあいさつに代えさせていただきます。今度赴任する神戸は、ご存知のとおり、横浜と並ぶ日本最大級の港湾都市。近い将来、神戸と館山を結ぶ大型客船のツアーが実施され、関西でも「館山」の名を聞くことを楽しみに、館山市の今後の発展を祈念しています。

念願の校用車を配備 房南中



平成16年の中学生模擬議会で、当時の生徒から要望のあった、房南中へのワンボックスカーの配置が実現。生徒指導や緊急輸送に活躍します。生徒会長の石井健くんは「先輩が要望したことが実現しうれしい。荷物を運んだり、部活動で試合に参加する時などに役立ちますので、みんなで大切に使うていきます」と話していました。

「館山・南総里見発見トーク」

文化庁長官と千葉県知事の八犬伝放談

戦国大名里見氏と滝沢馬琴の長編小説「南総里見八犬伝」をテーマに、河合隼雄文化庁長官と堂本暁子千葉県知事をお招きし、辻田市長も加わっての八犬伝トークやオペラ八犬伝のビデオ上映、河合長官と半澤美緒子さんの特別演奏が披露されます。



河合隼雄文化庁長官



堂本暁子千葉県知事

日時/7月25日(火)午後6時開演
会場/南総文化ホール大ホール
料金/入場無料(要入場整理券)
内容
■午後6時〜6時20分「オペラ八犬伝」ビデオ放映
■午後6時30分〜7時30分トーク「今こそ語る。里見・八犬伝」
■午後7時40分〜8時「特別演奏」フルート奏者 河合隼雄氏 ピアノ伴奏 半澤美緒子氏
協賛事業(大ホールホワイエ)「里見・八犬伝グッズ」など関連商品の販売、「里見関連資料」などの展示
問合せ/生涯学習課(☎22-3698)

石油協同組合と災害協定を締結

市では千葉県石油協同組合館山鋸南支部(鈴木陽一支部長)との石油類燃料の供給等に関する協定を締結しました。これは、地震、風水害などの災害の発生により、電気、ガスなどのライフライン機能に支障が生じた場合において、被災者に対する炊き出しや暖房をはじめ様々な救援活動に必要な石油類燃料などを確保・供給するため

の協定です。

新潟県中越地震など、最近発生した大きな地震では、多くの人が避難生活を強いられ、建物などの被害に加え、ライフラインの復旧の遅れで、被災者への負担が増えています。

市ではいつ発生するかわからない災害に備え、事前に行うことができることをやっておくことが防災対策であり、市民に「安全・安心」を与えるため、今後も各種災害協定の締結を推進していきます。

平成18年度館山市立博物館企画展

那古寺観音堂平成の大修理記念



観音巡礼と那古寺

第Ⅰ期 補陀落浄土への道
第Ⅱ期 里見氏と那古寺

安房を代表する観音信仰霊場である補陀洛山那古寺は、中世以来地域有力者の庇護を受け、特に里見氏からは安房支配の要として、政治的にも保護を加えられていました。また、観音霊場としても坂東三十三観音札所の結願寺であり、安房国札三十四観音の第一番札所として多くの巡礼者が訪れています。

那古寺には多くの文化財が伝来しており、平成大修理を機会として、那古寺の信仰と歴史を紹介します。

期間/第Ⅰ期7月15日(土)〜9月10日(日)
第Ⅱ期9月16日(土)〜11月5日(日)
【月曜日休館】

場所/館山市立博物館
問合せ/市立博物館(☎23-5212)



今回の協定締結について鈴木支部長は「先に開いた総会で、組合員全会一致で決議しました。今回の協定締結で、災害時の燃料供給について市民のみなさんに安心であることを認識してもらいたいですね」と話しています。

問合せ/社会安全課(☎22-3695)(4)

館山観光まつり

問合せ／観光立市推進課(☎22-3346)

OWSジャパンオープン 2006 館山

日時／7月16日(日)午前9時～午後3時
場所／北条海岸

第10回館山国際オープン ウォータースイムレース

日時／7月17日(月・祝)午前9時～午後3時
場所／北条海岸

鏡ヶ浦横断遠泳大会

日時／7月23日(日)午後1時～午後4時
場所／堂の下海岸(船形)から北条桟橋

第23回銀座まつり

日時／8月5日(土)午後4時～午後9時
場所／京葉銀行館山支店駐車場他

長須賀納涼露店市

日時／8月6日(日)午後4時～午後9時
場所／東京電力駐車場



産業まつり (アセム・チョ・カロール)

日時／8月8日(火)午後7時30分～午後8時45分(荒天の場合9日または10日に延期)
場所／北条、新井海岸

日時／8月12日(土)午後5時～午後9時
場所／南総文化ホール芝生広場

祭 礼

那古地区祭礼

期日／7月17日(月・祝)～18日(火)
場所／那古地区

船形地区祭礼

期日／7月29日(土)～30日(日)
場所／船形地区

館山地区祭礼

期日／8月1日(火)～2日(水)
場所／館山地区

安房神社例祭

期日／8月10日(木)
場所／安房神社

魅力的な観光地づくりをサポート

観光振興支援事業補助金の活用を

市では、魅力的な観光地づくりを目指して、民間団体などが行う観光振興を進めるための事業の支援を目的に、昨年、観光振興支援事業補助金制度を創設しました。
この制度は、館山市に住所を有する民間団体やNPO法人などが行う事業で、観光関連施設の整備、新たな観光資源の開発または既存観光資源

『ビーチバレーコート』を設置

館山湾を活用した海辺のまちづくりを推進する館山市では、多くの市民や来訪者が海や砂浜に親しみ、ビーチスポーツによる賑わいの空間の創出を図ることを目的に、北条海岸南突堤脇の砂浜にビーチバレーボールコート(2面)を設置します。

実施期間／7月15日(土)～8月31日(木)【8月8日(火)は除く】
利用方法／希望者は、運転免許証など身分を証明する書類を提示のうえ、受付にコー

満の事業は対象外)、その他の事業については、補助率2分の1以内(ただし、補助金限度額100万円、事業費が50万円未満の事業は対象外)です。
今年度中にこの補助金を活用しようとする場合は、9月29日(金)までに、平成19年度に活用しようとする場合は11月30日(木)までに、観光立市推進課観光企画室へ問い合わせてください。

ト利用申請書を提出し、バレーボールとトンポを借りてください。料金は無料です。
利用時間／最大2時間まで。(混雑時は、1チーム1時間)

注意／利用の際には、必ずビーチの清掃と危険物などの確認を行い、各自のごみは持ち帰ってください。ボールなどを破損、紛失した場合には、弁償していただくことがあります。
問合せ／海辺のまちづくり推進課(☎22-3606)

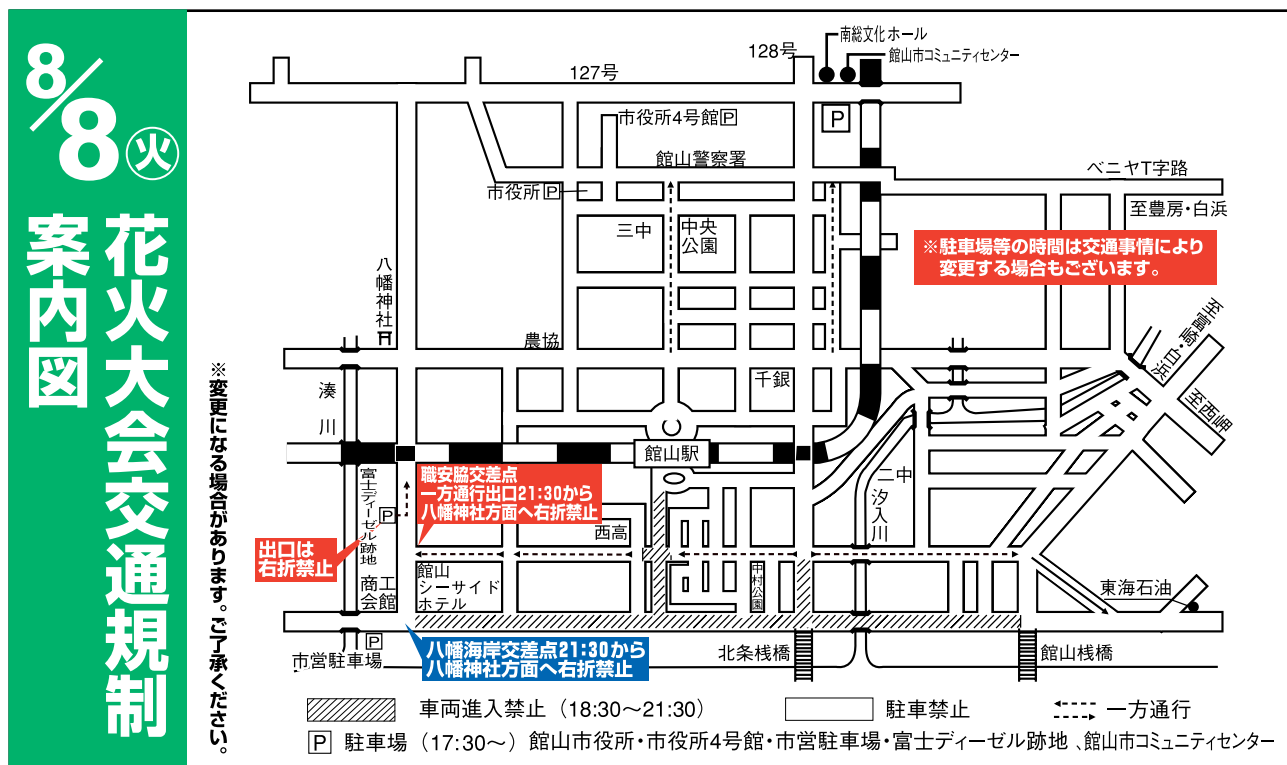

2006 Flamenco in Tateyama

今年もフラメンコの季節がやってきました。12回目を迎える全国大学フラメンコフェスティバルを中心に、全国から集う学生の踊りを、市内各所で観ることができます。
問合せ／生涯学習課(☎22-3698)

◎花火とフラメンコ

日時／8月8日(火)
18:30～20:45
会場／北条海岸仮設舞台(館山シーサイド・ホル前広場)
※花火大会延期の場合は中止

◎フラメンコIN南パラ

日時／8月10日(木)
18:00～19:00
会場／南房パラダイス入口広場

◎第12回全国大学フラメンコフェスティバル

日時／8月12日(土)
開場 13:30 開演 14:00
会場／南総文化ホール(入場無料/要整理券)



第5回 ハワイアンフェスティバル in 館山



全国からフラダンス愛好家が館山に集まる、ハワイアンダンスの祭典。フラダンスの後、花火大会を開催します。
日時／8月19日(土)9:00～19:40
(花火大会は20:00～21:00)
会場／館山ファミリーパーク(入園料無料)
主催／ハワイアンフェスティバルin館山実行委員会
問合せ／実行委員会運営事務局(☎29-1111)

国民健康保険税率を改正

国民健康保険税の計算例

計算例 世帯家族構成 夫婦と子ども2人の4人家族
 【夫41歳(介護保険該当) 妻39歳(介護保険非該当) 子ども2人、妻子は収入・資産なし】
 前年中所得 200万円(給与収入で約312万円)
 固定資産税 75,000円

- ◎医療分
1. 所得から基礎控除(33万円)を差し引いた額(所得割課税基準額)167万円に100分の7.20をかけると所得割額は120,240円...①
 2. 資産割額は固定資産税に100分の40をかけて30,000円...②
 3. 均等割額は4人家族(1人あたり21,600×4人)86,400円...③
 4. 世帯別平等割額は1世帯あたり22,800円...④
- よって医療分の税額(①+②+③+④)は259,440円で100円未満切捨てて、259,400円(A)

- ◎介護分
1. 所得割は所得割課税基準額167万円に100分の1.75をかけて所得割額は29,225円...①
 2. 均等割額は、対象者1人なので13,200円...②
- よって介護分の税額(①+②)は42,425円で100円未満切捨てて、42,400円(B)

医療分+介護分=国民健康保険税
 よって、(A)+(B)=301,800円が今年度の課税額になります。

改正前との比較

区分	改正前	改正後
課税限度額	53万円	53万円
所得割額	7.5%	7.2%
資産割額	40.0%	40.0%
被保険者均等割額(1人あたり)	22,800円	21,600円
世帯別平等割額(1世帯あたり)	24,000円	22,800円

【介護分】(40～64歳までの国保加入者が該当)

区分	改正前	改正後
課税限度額	8万円	9万円
所得割額	2.00%	1.75%
被保険者均等割額(1人あたり)	19,200円	13,200円

国民健康保険税は、医療分と介護分を分けて計算しています。医療分は、保険給付費(医療費)や老人保健拠出金などの支出額によって算出します。介護分は、介護納付金額を基に算出します。今年度は、平成17年度決算剰余金の一部を税の軽減に充てるため、医療分と介護分の税率を引き下げました。

医療分 介護分 引き下げ

- 【問合せ】
 国保加入・喪失届出、保険証の交付、高額療養費の手続、老人保健全般/市民課保険年金係 (☎22-3428)
 国保の課税全般/税務課市民税係 (☎22-3262)
 国保税の納税/納税課収納係 (☎22-3257)

平均で、1世帯あたり15万9千925円
 医療分での改正は、均等割額は、1人2万1千600円、世帯別平等割額は1世帯2万2千800円、所得割額が7.2%になります。介護分では、均等割額は、1人1万3千200円、所得割額が1.75%になります。平均税額は昨年度決算の剰余金から繰り入れを行ったことで、1世帯あたりで15万9千925円と見込まれ、昨年に比べ、1世帯あたりで平均5千924円の引き下げになりました。

市の被保険者1人当たり
 総医療費(平成16年度)
 ○国保一般 196,122円
 ○国保退職 349,705円
 ○国保老人 643,871円
 全体では347,815円で、県内77市町村中高いほうから数えて12番目です。

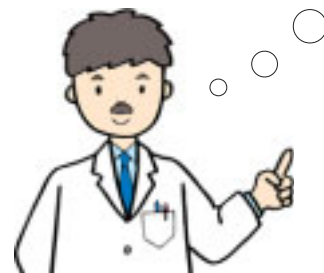

医療費で決まる国保税

医療費が減少すると歳出が減り、結果として、国保税額に反映されず。市では、市民の健康保持や健康管理に対する意識を高めるため、総合検診や人間ドックなどの受診を呼びかけています。



国保加入世帯は必ず所得の申告を

国保税は、加入者の前年中の所得により計算されます。前年中に収入の無かった人も必ず申告をしていただくこととなります。申告をしないと前年の所得が一定以下

の世帯に適用される税の軽減が受けられなくなります。また、災害などで、納付が困難になったときは、減額や免除などに該当する場合があります。

滞納すると制限を受けることも

国保税を滞納していると、延滞金が増えたり、差押などの滞納処分を受けることがあります。また有効期限の短い「短期被保険者証」が交付されるほか、1年以上滞納が続くと保険証の代わりに10割負担となる「被保険者資格証明書」が交付されたりします。

資格の取得・喪失の届出は早めに
 国民健康保険の加入・脱退は本人が手続きしなければなりません。加入手続きが遅れると、後から資格を取得した月までさかのぼって国保税が課税されます。

国民健康保険税の軽減につながる

退職者医療制度

この制度は、被用者保険(社会保険など)のOBである退職者の現役時代の貢献を前提に、世代間で助け合うという理念に基づいて、各被用者保険の保険者が退職者の医療費を負担しようとするものです。退職者医療制度に変わっても、本人の保険の自己負担額などは変わりませんが、保険の財源が変わるため、国民健康保険税の負担を抑えることができます。市では、対象者の

届出を呼びかけています。
 対象者/次の①から③の全てに当てはまる人とその扶養者。
 ①国民健康保険の加入者。
 ②老人保健法の適用を受けていない人。
 ③厚生年金・共済年金などの老齢または退職年金の受給権があり、加入期間が20年以上または40歳以降で10年以上ある人。



届出に必要なもの/
 ①国民健康保険被保険者証(同じ世帯ですべて退職被保険者証が交付されている場合は、その退職被保険者証も必要)
 ②年金証書
 ③印鑑
 ※制度についての不明な点は、市民課保険年金係(☎22-3428)へ問い合わせてください。

どんな薬? 「ジェネリック医薬品」

ジェネリック(後発)医薬品とは、新しい薬(先発医薬品)の特許期間が満了し、有効性と安全性が確認された後に売出された医薬品です。

今年4月1日から、患者がジェネリック医薬品を希望し、主治医が認めれば、ジェネリック医薬品が処方されるようになりました。

値段は新薬の2割から8割程度と言われており、種類や効果も様々です。

ジェネリック医薬品を使うためには、医師の処方が必要です。まずは、かかりつけ医に相談してください。

負担割合が
変更した人に

新しい医療受給者証を交付

問合せ／市民課保険年金係
(☎22-3428)

老人保健の医療受給者で、負担割合が変更した人には、今月末に新しい受給者証を送付します。8月以降、医療機関にかかるときは、必ず新しいものを使用してください。

負担割合に変更のない人は、今までの受給者証が引き続き使用できます。市では、毎年前年の所得によって医療受給者証の負担割合を判定しています。市民税の課税所得が145万円以上の人は2割負担（10月からは3割負担）となります。ただし、2割負担と判定をされた人でも、世帯の高齢者の収入額が520万円（受給者1人の場合は383万円）未満の場合は、申請すると1割負担の医療受給者証が交付されます。該当する人は、早めに申請してください。



住民税非課税措置の廃止に伴う経過措置

合計所得金額が125万円以下の65歳以上の人に対する住民税非課税措置の廃止により、低所得世帯の世帯員のうち一部が課税者になったが、非課税のままの人がいる場合は、申請により、その非課税の人の医療費が高額になったときの一部負担金および食事代は、8月から2年間「低所得Ⅱ」が適用されます。

減額認定は申請して!

老人医療の対象者または国民健康保険の被保険者で、市民税非課税世帯の人には、申請により「限度額適用・標準負担額減額認定証」、70歳未満（老人保健受給者は除く）の場合は「標準負担額減額認定証」を交付していますが、8月で切り替えになります。世帯の人すべてが今年度の市民税非課税の人は、認定申請書を改めて提出してください。

この認定証は、入院している場合などに、医療機関に提示することで、食事代などの軽減措置が受けられます。また、老人医療受給者と高齢受給者は、一部負担金の軽減措置も受けられます。

申請がない場合は、低所得者の認定ができないので、該当する人は早めに申請してください。

手続きは、国民健康保険証、印鑑、また老人医療の対象者は老人保健法医療受給者証、健康保険証、印鑑を持参し、市民課保険年金係で行います。代理の人でも手続きできます。

高齢受給者証を 全員に交付

昭和7年10月1日以降に生まれた人で、70歳以上の国民健康保険被保険者（老人保健受給者は除く）には、今月末に新しい「国民健康保険高齢受給者証」を送付します。8月以降に医療機関にかかるときは、郵送された新しい受給者証を使用してください。

公的年金等控除の見直し・ 老年者控除の廃止に伴う経過措置

公的年金等控除の見直しおよび老年者控除の廃止により、新たに一定以上所得者になった人は、今年8月から2年間、課税所得145万円以上213万円未満の場合、医療費が高額になったときの自己負担限度額は「一定以上所得者」ではなく「一般」が適用されます。世帯の高齢者の収入が520万円以上621万円未満（高齢者1人の場合は383万円以上484万円未満と申請した場合も同様です）。

▼入院時の食事代

区分	1食あたり食事代
・一般（下記以外の人）	260円
・住民税非課税世帯	90日までの入院 210円
・低所得Ⅱ（注1）	90日を越える入院 （過去12カ月の入院日数） 160円
・低所得Ⅰ（注2）	100円

（注1）70歳以上で同一世帯の世帯主および国保被保険者（老人医療受給者は世帯全員）が住民税非課税の人

（注2）70歳以上で同一世帯の世帯主および国保被保険者（老人医療受給者は世帯全員）が住民税非課税で、その世帯の各所得が必要経費・控除（年金所得は控除額80万円）を差引いた額が0円となる人

麻しん風しんの予防接種方法が一部変更

麻しん風しんの予防接種は、今年4月から一部改正されたところですが、予防接種法施行令の一部改正が再度行われ、6月2日から一部変更になりました。

今回の改正により、平成12年4月2日から平成13年4月1日生まれで、麻しん風しんの予防接種が済んでいる人へ、麻しん風しん混合ワクチン第2期として、追加接種の問診表を送付します。7月中旬に、該当者へ個別に通知しますが、それ以前に接種を希望する場合は、健康課へ連絡を



成人式は1月7日(日)

20歳の門出を祝い、成人式を開催します。
日時／平成19年1月7日（日）「成人の日」の前日の日曜日
場所／南総文化ホール
対象者／昭和61年4月2日～昭和62年4月1日まで
に生まれた人

参加方法／11月1日現在、市内に住民登録のある人は、11月中旬に案内状を送りますので手続きはいりません。市外へ転出した人は、だん暖たてやま10月15日号で手続きをお知らせします。
問合せ／中央公民館（☎23-3111）

乳がん検診

乳がんは、日本女性の30人に1人以上がかかる罹患率の高い病気です。早期に発見し治療すれば、約9割が治ります。早期発見のためには、自己検診に加えて画像診断による検診が大切です。

【超音波（エコー）検査】

対象／昭和51、49、47、45、43年生（30歳代の奇数年生）の女性、昭和40、38、36、34、32年生（40歳代の偶数年生）の女性
【マンモグラフィ検査】
対象／40歳以上の女性で奇数年生まれの人（昭和41、39、37：年生）

検診期間：会場／◎9月21日～10月21日（月・木・金・土曜日）の午後（亀田クリニック）
◎8月29日～10月13日（火～金曜日）の午後（安房医師会病院）
料金／超音波検査1千円、マンモグラフィ検査800円。生活保護世帯の人（証明書が必要）は無料です。
※亀田クリニックで受診する場合は、検診前に健康課にて料金を支払います。
注意事項／超音波検査は、妊娠後期および授乳中の人には、乳腺の張り具合で見づらいため、場合があります。



マンモグラフィ検査は、妊娠の可能性、心臓ペースメーカー、豊胸術、脳室-腹腔シャントをしている人は受けられません。
締切／7月31日（月）
問合せ・申込み／健康課（☎23-3113）

●麻しん風しん予防接種の受け方（今年6月2日から）

【第1期（生後12ヶ月～24ヶ月未満）】

これまでの接種履歴	受けられるワクチン
これまで何も接種したことがない	麻しん風しん混合ワクチン
風しん単抗原ワクチンのみ受けた	麻しん単抗原ワクチン
麻しん単抗原ワクチンのみ受けた	風しん単抗原ワクチン
麻しんにかかった	

【第2期（5歳以上7歳未満で小学校就学前1年間にある人）】

これまでの接種履歴	受けられるワクチン
これまで何も接種したことがない	麻しん風しん混合ワクチン
風しん単抗原ワクチンのみ受けた	
麻しん単抗原ワクチンのみ受けた	
麻しんおよび風しんの単抗原ワクチンを両方受けた	麻しん単抗原ワクチン
風しんにかかった	
麻しんにかかった	

農業用

廃プラ・ハウス被覆材を回収

使用済みハウス被覆材(塩化ビニールフィルム、ポリエチレンなど)を回収します。
回収を希望する人は、所定の申込書に必要事項を記入し、回収日の1週間前までにJA安房の各支店に提出してください。
処理費用は軽トラック1台で500円から千円程度で、回収日に徴収します。積み込みは、待機している車両に各自で行います。

次回は、来年1月18日(木)に回収予定です。
日程/表のとおり
注意/①農ビ(0.05ミリ、0.075ミリ、0.1ミリ以上に分別)と農ホリは別し、劣化の著しいものは土を落として梱包する。②石、金属、竹片、木材などは混入しない。
③結果は、ハウスから取り外した被覆資材と同じ種類のもの



を使用し、マイカー線、針金などは絶対に使用しない。④フツ素系、硬質フィルム、育苗箱系入塩化ビニール、塩ビ管などは対象外。
問合せ/農水産課農政係 (☎22-3397)

女性やシニア世代の再就職を支援

県では、子育て中の女性やシニア世代の再就職を支援するため、「ちば仕事プラザ」を開設します。
キャリアアカウンセラーが再チャレンジをサポートします。相談は無料で、予約制です。
開設場所/千葉市美浜区幕張西4-1-10 千葉県テクノピラミッド内
開設日/7月25日(火)
サービス内容/個別相談・カウンセリング・各種講座・セミナー



県では、子育て中の女性やシニア世代の再就職を支援するため、「ちば仕事プラザ」を開設します。
キャリアアカウンセラーが再チャレンジをサポートします。相談は無料で、予約制です。
開設場所/千葉市美浜区幕張西4-1-10 千葉県テクノピラミッド内
開設日/7月25日(火)
サービス内容/個別相談・カウンセリング・各種講座・セミナー

特別弔慰金の請求

社会福祉課では、「戦没者等の遺族に対する特別弔慰金」の請求を受付中です。
請求期限は平成20年度未までです。前回請求した遺族のうち、約4割は未請求です。心当たりのある人は、早めに問い合わせてください。
問合せ/社会福祉課(☎22-3492)



※消防本部では、速やかな救急活動を行うため、救急車を要請した場合に消防車を応援出動させることがあります。
問合せ/安房郡市消防本部警務課(☎22-2233)

▼廃プラスチック回収の日程

日	程	場 所
8月2日(水)	13:30~14:00	JA安房神戸支店
8月22日(火)	13:30~14:00	JA安房豊房支店
	13:30~14:00	旧JA安房西岬支店
	14:30~15:00	JA安房館野支店

緊急出動時のサイレン・警鐘を統一

安房郡市消防本部管轄区域内では、消防自動車が出火・救助などに年間250件緊急出動しています。
最近、サイレンを鳴らして走る緊急自動車の種類も多く、これらの車両との区別や、火災出動との判別が難しくなっています。
このため、消防本部では緊急出動時のサイレン・警鐘を、8月1日から次に記載するとおり統一して運用します。
火災出動する消防車など/サイレンと警鐘を併用し吹鳴する。(ウー・カンカンカンの約5秒間の繰り返し)
※消防車などが火災鎮火後に現場を引き上げる時は、鎮火を知らせる警鐘(カンカンカンの約2秒間の繰り返し)を鳴らして帰ることもあります。
火災出動時以外に緊急出動する場合/サイレンを吹鳴する。(ウーの約6秒間の繰り返し)

薬物乱用の恐ろしさを知って

館山警察署では、国の薬物乱用防止広報強化月間に合わせ、薬物乱用の恐ろしさについて周知を図っています。
○薬物乱用とは



医薬品や危険な薬物を本来の目的以外に不正に使用することをいいます。もともと医療目的の薬物は、治療や検査のために使われるもので、遊びや快感を求めると不正に使用した場合、たとえ一回だけでも乱用になり犯罪になります。
○乱用薬物
脳を刺激して興奮させる覚せい剤や幻覚症状を引き起こす大麻、脳を麻痺させて気分を静めたりするヘロインなどが

「にっぽん丸」 観光写真コンクールの入賞者決まる

今年3月7日・14日に鏡ヶ浦に姿を現した「にっぽん丸」と「飛鳥II」を被写体とした観光写真コンクール(主催/客船等歓迎委員会)の結果が発表されました。入賞作品は、7月27日から8月8日まで、市役所本館ロビーに展示されます。
最優秀賞受賞作品は、裏表紙で紹介しています。入賞者は次のとおり。(敬称略)
【「にっぽん丸」観光写真コンクール】
最優秀賞/浅沼昭司
優秀賞/小澤春海、山崎登喜男
入選/正木いをり、滝口照子、井上正治、安藤十三男、高橋了介、飯塚治郎、目黒輝彦
【「飛鳥II」観光写真コンクール】
最優秀賞/神崎敏勝
優秀賞/浅沼昭司、安藤十三男
入選/正木いをり、伊藤武男、鈴木喜和夫、瀧口和男、山本公之、植木喜見、飯山武夫
問合せ/海辺のまちづくり推進課(☎22-3606)



▲飛鳥II

いい本あるある!

移動図書館「わかしお号」

8月の巡回場所

図書館は、7月21日から8月31日まで、月曜日を除き、6時まで開館しています。

問合せ/館山市図書館(☎22-0701)

8月	時間	駐 車 場
17	10:20~11:00	純真保育園前
	11:10~11:30	温水プール前
	13:45~14:00	稲原集会所前
18	14:10~14:25	崖観音下
	10:10~10:25	光風苑前
	10:35~11:05	大賀自衛隊官舎
22	11:15~11:30	香浅間神社
	13:40~14:00	西岬東地区公民館
	9:50~10:20	房南保育園
23	10:35~11:05	大田区立養護学校
	11:15~11:35	安房神社鳥居前
	13:25~13:45	相浜漁協前
23	14:00~14:30	中里ワークホーム
	10:20~11:00	館野保育園
	13:20~13:35	腰越延命院前
	13:45~14:00	九重駅前
	14:10~14:20	安房医師会病院保育所 九重小学校 (九重保育園)

※雨や風の強い日は、巡回を中止することがありますので、ご注意ください。

地上デジタルテレビ放送

完全移行まであと5年

現行の地上アナログテレビ放送は、平成23年7月24日までに終了します。



地上デジタルテレビ放送の視聴方法など受信に関する問合せは、左記までお願いします。
【受信相談】総務省地上デジタルテレビジョン放送受信相談センター(☎0570-071010)
【視聴エリア】(社)地上デジタル放送推進協会ホームページhttp://www.d-pa.org

来年度の職員採用

館山市・三芳水道・安房広域

館山市、三芳水道企業団、安房郡市広域市町村圏事務組合では、来年度4月採用予定の職員を募集します。採用試験などの詳細は次のとおりです。

館山市

受付期間／7月31日(月)～8月11日(金)【案内書は総務課で交付します】
試験日／▽1次試験 9月17日(日)▽2次試験 11月上旬予定

三芳水道企業団

受付期間／7月31日(月)～8月11日(金)【案内書は、三芳水道企業団で交付します】
試験日／▽1次試験 9月17日(日)▽2次試験 11月上旬予定

安房郡市広域市町村圏事務組合

受付期間／7月31日(月)～8月11日(金)【案内書は安房郡市消防本部または各分所で交付します】
試験日／▽1次試験 9月17日(日)▽2次試験 11月上旬予定【面接(口述)・体力検査】

問合せ／総務課人事研修係 (☎22-3953)

問合せ／安房郡市消防本部 総務課 (☎22-2902) 安房郡市広域市町村圏事務組合 (☎22-5633)

▼各職種の採用内容

職 種	採用予定	受 験 資 格	1次試験の内容	
館山市	一般行政職(初級)	5人	昭和53年4月2日から平成元年4月1日までに生まれた人で、学歴は問わない。	択一式一般教養 作文 (高校卒業程度)
		1人	昭和53年4月2日から平成元年4月1日までに生まれた、次のすべての要件を満たす人で、学歴を問わない。 (1)身体障害者手帳の交付を受け、その障害の程度が1級から6級までであること。(指定する医師の診断によりそれと同等の障害が証明された場合を含む) (2)活字印刷文の出題への対応が可能であること。 (3)自力により通勤ができ、介護者なしに職務の遂行が可能であること。	
	保育士職	2人	昭和46年4月2日から昭和62年4月1日までに生まれた人で、保育士及び幼稚園教諭の資格を有する人及び平成19年3月31日までに資格取得見込の人。	
	保健師職	1人	昭和46年4月2日から昭和61年4月1日までに生まれた人で、保健師の資格を有する人及び平成19年3月31日までに資格取得見込の人。	択一式一般教養 択一式専門 (短大卒業程度)
三芳水道	土木技術職(初級)	2人	昭和53年4月2日から平成元年4月1日までに生まれた人で、学歴は問わない。	択一式一般教養 択一式専門 (高校卒業程度)
安房広域	消防職	3人	昭和53年4月2日から平成元年4月1日までに生まれた人で、学歴は問わない。 身体資格/①矯正視力1.0以上、②聴力、言語及び運動機能、消防職務遂行上支障がないこと。	択一式一般教養 作文 (高校卒業程度)

多彩な職域 自衛官募集

現在、約24万人を超える自衛隊員が、国内のみならず海外でも活躍しています。自衛隊の主な任務は、国の防衛・災害派遣・国際貢献などです。
館山募集事務所では、自衛官(特別職国家公務員)を募集しています。
【一般曹候補生】約2年間の教育を経て、3等陸・海・空曹に昇任します。
応募資格/18歳以上24歳未満の人

9月8日(金) 一次試験日/9月16日(土)
募集人員/陸上自衛隊400人(うち女子35人程度)、海上自衛隊170人(うち女子10人程度)、航空自衛隊200人(うち女子20人程度)。
【曹候補生】入隊から3年経過以降、選考により3等陸・海・空曹に昇任します。
応募資格/18歳以上27歳未満の人

9月8日(金) 一次試験日/9月23日(土)
募集人員/高卒(見込み含む)21歳未満
受付期間/8月1日(火)～9月8日(金)
一次試験日/9月23日(土)
※2等陸・海・空士(男子)は、年間を通じて募集しています。
問合せ/自衛隊千葉地方連絡部 館山募集事務所(☎22-10385)



9月8日(金) 一次試験/9月16日(土)
募集人員/陸上自衛隊3千500人(うち女子120人程度)、海上自衛隊895人(うち女子65人程度)、航空自衛隊800人(うち女子90人程度)。
【航空学生】海上自衛隊・航空自衛隊のパイロットになります。入隊後6年で幹部自衛官に昇任します。

糖尿病を正しく理解

血糖値にここが教室

「血糖値にここが教室」を開催します。
この教室では、糖尿病について正しく理解し、食事や運動など日常生活の過ごし方について学びます。
糖尿病と診断されると完治が難しいため、早期の予防対策が重要です。

日程/内容/表のとおり
場所/コミュニケーションセンター
対象/総合検診や健康診断で血糖値が少し高めだった

健康づくり 絵画



テーマ/食事、運動、喫煙など健康づくりに関すること。
対象/小学生以下
応募規定/個人作品で未発表のものとし、4ツ切画用紙を縦長に使用。必ず作品の裏に学校名、学年、氏名(ふりがな)を記入すること。
賞/最優秀賞1点、優秀賞2点、入選15点、応募者全員に参加賞。
締切/9月6日(水)必着
その他/作品の著作権は県国保連合会に帰属し、作品は再校正します。応募作品は返却します。
問合せ・応募先/〒263-0016 千葉市稲毛区天台6-4-3 千葉県国民健康保険団体連合会事業課保健事業係(☎043-254-7355)

▼教室の日程・内容

日 時	内 容
8月8日(火) 12:45～15:30	講演「糖尿病について」(講師:鈴木由美子医師) ～上手な自己管理方法を学びましょう～ グループワーク
8月21日(月) 9:00～12:00	講義「糖尿病をコントロールするための食生活」
9月11日(月) 9:30～12:00 13:00～15:30	講義「糖尿病をコントロールするための食生活」 講義「糖尿病の運動療法、血糖値を下げる運動について」 運動実習「実際に体を動かしてみよう」
11月20日(月) 9:00～12:00	講義「まとめ」 グループワーク

フライングディスク競技の参加者

千葉県障害者フライングディスク連盟では、千葉県との共催で行う「第8回千葉県障害者スポーツ大会フライングディスクの部」の参加者を募集します。

この大会は、障害者フライングディスク競技の発展を図るとともに、障害者に対する理解を深め、障害者の自立と社会参加を促進することを目的に開催します。

期日/10月5日(木)
場所/千葉県総合スポーツセンター陸上競技場(千葉市稲毛区天台町285 043-251-1281)

競技内容/【個人競技】知的障害者の部と身体障害者の部に分かれ、アキュラシー、ディスタンス共男女別で年齢区分を設ける。

【団体競技】男女別3人1組とし、ディスタンス、アキュラシー両種目で行う。

申込方法/参加申込書に記入し、申込先へ8月20日(日)必着で申込む。

ママと赤ちゃんいっしょに うまうま学級



保健推進員といっしょに離乳食を作ったり、管理栄養士や保健師による個別相談を行います。別室で赤ちゃんを預かります。

日時/8月4日(金)13:15~15:30
場所/コミュニティセンター
持ち物/母子手帳、エプロン、三角巾

※赤ちゃんに参加する場合はバスタオルとその他必要なもの。
問合せ・申込み/健康課(☎23-3113)



日本語を母語としない子どもたちを対象 夏休み集中日本語講座

問合せ・申込み/〒289-3186 匝瑳市川辺7970-2 社会福祉法人 しおさいホーム(☎0479-671151)

そばを育てて食べよう!

たてやまパママ子育て塾(農業体験コース)

親子いっしょに自然の中で、野外体験などを重ねながら豊かな心を育みます。

今回は、農業体験コースの参加者を募集します。そばの種をまいてから刈取り、そば打ちまでを体験します。

日程・内容/表のとおり。
(天候などにより変更あり) 塾長/渡辺一義氏

対象・定員/小学生とその親、家族15組程度(応募多数の場合は抽選)
参加費/傷害保険料、材料費など実費負担
締切/8月10日(木)
問合せ・申込み/中央公民館(☎23-3111)

日 時	内 容
8月19日(土) 9:00~12:00	①秋そばの種まき
9月9日(土) 9:00~12:00	②草取り
10月15日(日) 9:00~12:00	③刈取り、脱穀
11月18日(土) 9:00~13:00	④そばを打って昼食

シリーズ 環境Q&A⑥

不法投棄は犯罪です 夜間パトロールを実施中

最近、廃棄物の不法投棄が多発しています。特に、ステーションに出せるゴミも人目を阻んで、夜間に人や車の通行が少ない林道等に面した土地や人家から離れた土地に捨てる傾向になっています。

不法投棄はれっきとした犯罪です。「廃棄物の処理及び清掃に関する法律」で、5年以下の懲役若しくは1千万円以下の罰金に処され、またはこれを併科させられることがあります。

市では昨年より千葉県・館山警察署と連携をし、不法投棄撲滅に向け、さまざまな取り組みを行っています。

6月は環境月間であり、海岸線や林道などの夜間パトロールを実施しました。

館山市は、市民の皆さんと行政が一体となって、監視活動の一層の強化を図り、「しない、させない、ゆるさない」という強い意志のもとに市内から不法投棄を一掃する活動が続けます。不法投棄現場など発見したら、不法投棄110番・環境保全課までお知らせください。



問合せ/環境保全課(☎22-3352)

＜問合せ、連絡先＞
■平日の昼間の連絡先
市環境保全課 22-3352(直通)
■平日夜間・休日・祝祭日
市環境保全課宛にFAXか電子メールで
FAX 23-3115
E-mail kankyoka@city.tateyama.chiba.jp

若潮ファミリースポーツ教室 18年8月の活動予定 問合せ/スポーツ課(☎22-3696)

種 目	対 象	活 動 日	時 間	会 場
エアロビクスダンス	誰でも	1,22日(火)	19:00~20:15	若潮ホール
バレーボール	小学生以上	12日(土)	19:00~20:45	市民体育館
ソフトバレーボール	小学生以上	26日(土)	19:00~20:45	市民体育館
卓球	小学生以上	9,23日(水)	19:00~20:45	市民体育館
バドミントン	小学生以上	2,16日(水)	19:30~21:15	市民体育館
ジョギング・ウォーキング	誰でも	4,18日(金)	19:00~20:00	南総文化ホール前
グラウンドゴルフ	誰でも	7,21,28日(月) 5日(土)	13:00~15:00 10:00~11:30	中央公園
バウンドテニス	小学生以上	21日(月)	19:00~20:45	第三中学校体育館
水泳	成人	4,11,18,25日(金)	15:30~16:30	温水プール
ヒップホップダンス	誰でも	11,18日(金)	19:00~20:30	若潮ホール
キッズサッカー	就学前の親子	6,27日(日)	16:30~18:00	市民運動場
女子フットサル	中学生以上の女性		※雨天時17:00~	※市民体育館
軟式野球	小学生以上	6,20日(日)	10:00~12:00	館山小学校校庭
ヨット(予約制:申込終了)	小学生高学年以上	19,26日(土)	9:00~11:30	水産高校ヨットハーバー
ソーシャルダンス	誰でも	1,8,22,29日(火)	13:00~16:00	豊津ホール
		2,9,16,23,30日(水)	13:00~16:00 19:00~21:00	若潮ホール
		4日(金)	19:00~21:00	
健康体操	誰でも	7,21,28日(月)	14:00~15:30	若潮ホール
歌声広場	誰でも	1,22日(火)	10:00~11:00	若潮ホール

※8月19日(土)15:00から北条海岸で「海辺で遊ぼう!スポーツの広場」を開催します。ビーチソフトバレーボール、ビーチサッカー、ビーチフラッグス、スイカ割り大会などを予定。どなたでも参加できますのでぜひお越しください。

※このスポーツ教室は、会員になればいつでも好きな時に何種目でも参加できます。また、主催者の都合や天候により内容などが変更になることがあります

※活動場所、時間が変更になっている種目があります。ご注意ください。

※ヨットは予約制で、今年度は定員に達しました。

※若潮ファミリースポーツ教室は、教育委員会生涯学習課主催「子ども市民大学」の対象教室になっています。

パネルシアター

実践教室

入門教室で完成したパネルシアターの実演方法を学ぶ「パネルシアター実践教室」を開催します。習得した作品と技術は、学校活動やボランティア活動での発表などで活用できます。受講料は無料です。

日程／内容／表のとおり(全5回)
時間／午後1時30分から3時30分
場所／コミュニティセンター
対象／小学3年生以上(大人可)
定員／20人
講師／松苗禮子先生
申込方法／中央公民館へ電話で申込む。
締切／8月11日(金)
問合せ／中央公民館(☎23-3111)

▼パネルシアター実践教室の日程と内容

日程	内容
8月19日(土)	上演の基本 ①パネル内のこと
9月16日(土)	上演の基本 ②声・態度・位置
10月14日(土)	上演の実際 ①実技・助演
12月16日(土)	上演の実際 ②実技・助演
2月17日(土)	まとめ・発表会・反省



子ども市民大学

8月のプログラム

問合せ／生涯学習課(☎22-3698)

日	時	プログラム(会場等)	定員・対象	問合せ先	コース
毎日曜日 祝日	10:00~	甲冑を着よう (観覧料として小中学生80円、一般150円)	入館者	館山市立博物館 ☎23-5212	しろやまコース 信
5日(土) 6日(日)	9:30~	櫓こぎ体験②③	小学生以上(小3以下保護者同伴)	安房博物館 ☎22-8608	かがみがうらコース 智
	9:30~	ミニテーブル作り(参加費1,890円)	20組	館山野鳥の森 ☎28-0166	鳥となかよしコース 義
11日(金)	13:30~	ゲッチョ先生の生物の正体探し!! ~海の宝物 骨・貝・種【要予約】	小学生(親子参加可)30人	館山市図書館 ☎22-0701	ぶんがくコース 孝
12日(土)	13:30~	将棋教室	小学生以上	館山市中央公民館 ☎23-3111	わんぱくコース 悌
12日(土) 13日(日)	19:30~	プラネタナイトシアター 【7/22から申込み受付】	一般200人	大房岬少年自然の家 ☎33-4561	たいぶさコース 仁
	9:30~	丸太椅子作り(参加費1,890円) 【7/12電話予約開始】	20組(小3以下大人同伴)	館山野鳥の森 ☎28-0166	鳥となかよしコース 義
16日(水)	13:30~	かがくであそぼう!【要予約】	小学生30人	館山市図書館 ☎22-0701	ぶんがくコース 孝
19日(土)	9:30~	なつかしい手作りおもちゃ(参加費1,680円)【7/19電話予約開始】	30人(小3以下大人同伴)	館山野鳥の森 ☎28-0166	鳥となかよしコース 義
20日(日)	9:00~	木彫りの小鳥を作ろう!(参加費1,050円)【7/20電話予約開始】	30人(小3以下大人同伴)	館山野鳥の森 ☎28-0166	鳥となかよしコース 義
26日(土)	13:30~	将棋教室	小学生以上	館山市中央公民館 ☎23-3111	わんぱくコース 悌
	9:30~	バードピュッフェ(野鳥餌台)作り (参加費1,470円)【7/26電話予約開始】	20人(小3以下大人同伴)	館山野鳥の森 ☎28-0166	鳥となかよしコース 義
27日(日)	9:30~	バードハウス(巣箱)作り(参加費1,570円)【7/27電話予約開始】	20人(小3以下大人同伴)	館山野鳥の森 ☎28-0166	鳥となかよしコース 義
9/3まで	9:00~16:30	企画展「安房の郷土芸能」	一般	安房博物館 ☎22-8608	かがみがうらコース 智

平成18年度 介護保険料

所得段階	対象者	年額	月額
1	①生活保護の受給者 ②高齢福祉年金受給者で住民税世帯非課税の人	22,200円	1,850円
2	世帯全員が住民税非課税で、課税年金収入額+合計所得金額が80万円以下の人	22,200円	1,850円
3	世帯全員が住民税非課税で、課税年金収入額+合計所得金額が80万円を超える人	33,300円	2,775円
4	本人が住民税非課税の人(世帯内に住民税が課税されている人がいる)	44,400円	3,700円
5	本人が住民税課税で合計所得金額200万円未満の人	55,500円	4,625円
6	本人が住民税課税で合計所得金額200万円以上の人	66,600円	5,550円

※平成18・19年度については、税制改正により所得段階が上がった(4・5段階)人については、保険料の緩和措置が設けられています。

《介護保険料の納め方》

- ①年金額が年額18万円以上の人(特別徴収)
高齢(退職)年金、遺族年金、障害年金の支払い(年6回)の際に、介護保険料があらかじめ差し引かれます。
- ②年金額が年額18万円未満の人(普通徴収)
市から送られた納付書で納付します。



ポイント介護保険60

介護保険料①

65歳以上の人(第1号被保険者)

介護保険は、40歳以上の人が納める保険料と公費(国、県、市の負担)で運営されています。また、65歳以上の人(第1号被保険者)の保険料と40歳から64歳までの人(第2号被保険者)の保険料では納付方法等が異なります。今回は第1号被保険者の保険料についてお知らせします。問合せ／高齢者福祉課高齢対策係(☎22-3487)

夜間救急・休日救急

安房医師会病院
☎25-5111

安房医師会病院では、年間365日24時間体制で、救急患者を受け入れています。病院内には、初期診療施設として、安房郡市夜間急病診療部(午後7時~午後10時・年中無休)が設置されています。

安房医師会病院以外の夜間救急は、次のとおりで、夜間待機施設として、午後5時から翌朝8時まで診療します。

【休日】は休日当番医です。【休日・夜間】は、休日当番医で夜間救急も行います。

8月

1日(火) 東条病院(鴨川市) ☎04-7092-1207	17日(木) 伊藤胃腸科クリニック(鴨川市) ☎04-7092-2231
2日(水) 小田病院(鴨川市) ☎04-7092-1128	18日(金) 鴨川市立国保病院(鴨川市) ☎04-7097-1221
3日(木) 伊藤胃腸科クリニック(鴨川市) ☎04-7092-2231	19日(土) 赤門整形外科内科(市内) ☎22-0008
4日(金) 鴨川市立国保病院(鴨川市) ☎04-7097-1221	20日(日) 鋸南病院(鋸南町) ☎55-2125 【休日・夜間】
5日(土) 鋸南病院(鋸南町) ☎55-2125	21日(月) 富山国保病院(南房総市) ☎58-0301
6日(日) 東条病院(鴨川市) ☎04-7092-1207 【休日・夜間】	22日(火) 東条病院(鴨川市) ☎04-7092-1207
7日(月) 富山国保病院(南房総市) ☎58-0301	23日(水) 小田病院(鴨川市) ☎04-7092-1128
8日(火) 鋸南病院(鋸南町) ☎55-2125	24日(木) 伊藤胃腸科クリニック(鴨川市) ☎04-7092-2231
9日(水) 赤門整形外科内科(市内) ☎22-0008	25日(金) 鴨川市立国保病院(鴨川市) ☎04-7097-1221
10日(木) 伊藤胃腸科クリニック(鴨川市) ☎04-7092-2231	26日(土) 鋸南病院(鋸南町) ☎55-2125
11日(金) 鴨川市立国保病院(鴨川市) ☎04-7097-1221	27日(日) 館山病院(市内) ☎22-1122 【休日・夜間】
12日(土) 小田病院(鴨川市) ☎04-7092-1128	28日(月) 富山国保病院(南房総市) ☎58-0301
13日(日) 赤門整形外科内科(市内) ☎22-0008 【休日・夜間】	29日(火) 東条病院(鴨川市) ☎04-7092-1207
14日(月) 富山国保病院(南房総市) ☎58-0301	30日(水) 小田病院(鴨川市) ☎04-7092-1128
15日(火) 東条病院(鴨川市) ☎04-7092-1207	31日(木) 伊藤胃腸科クリニック(鴨川市) ☎04-7092-2231
16日(水) 小田病院(鴨川市) ☎04-7092-1128	

症状によっては対応できない場合もあります。判断できない場合は、当日の夜間待機施設か安房郡市消防本部(☎22-2233)へ問い合わせください。

※都合により、当番医が変更になる場合があります。

安房医師会病院の小児科の診療は、毎週日曜日の9:30~16:00に救急のみ診療します。祭日は、不定期ですのでお問合せください。他の時間帯は、内科医による初期診療です。

こんなことあんなこと 相談案内 お気軽にどうぞ!

相談はすべて無料です。(結婚・介護相談以外は、土曜日曜祝日は休みます)
 秘密は厳守されますからお気軽にご相談ください。

<p>心配ごと</p> <p>(一般相談員による相談) 日時/毎週火曜日(祝日の場合は翌日) 午前10時～午後3時</p> <p>(専門相談員による相談) 日時/毎月第1、第3火曜日 午後1時～午後3時</p> <p>対象/一般相談員の相談を受けた人、 1日4人まで</p> <p>場所/市役所4号館 問合せ/社会福祉協議会(☎23-5068)</p>	<p>乳幼児</p> <p>◎乳児健診 日時/8月22日(火) 対象/4か月児 受付/午後1時30分～2時30分</p> <p>◎乳児相談(1歳未満の乳児) 日時/8月7日(月) 受付/午前9時30分～10時30分</p> <p>◎1歳6か月児健康診査 日時/8月3日(木) 対象/平成17年1月生まれ児 受付/午後1時20分～1時40分</p> <p>◎3歳児健康診査(3歳6か月児) 日時/8月24日(木) 対象/平成15年2月生まれ児 受付/午後1時20分～1時40分</p> <p>※場所は保健センター(☎23-3113)</p>	<p>介護</p> <p>介護(予防)についての悩み、相談 日時/月～金曜日は9:00～17:00 土曜日は9:00～12:00</p> <p>場所/地域包括支援センター たてやま(長須賀196☎25-7191) なのはな(長須賀102-1☎22-1350)</p>																						
<p>人権相談</p> <p>日時/毎週水曜日 午前10時～午後4時 ※祝日の場合は前日または後日</p> <p>場所・問合せ/千葉地方法務局館山支局 人権相談室(☎22-0620)</p>		<p>結婚</p> <p>日時/毎月第1、第3日曜日 午前10時～午後4時</p> <p>場所/市役所4号館 問合せ/社会福祉協議会(☎23-5068)</p>																						
<p>行政相談</p> <p>国など、行政への苦情や意見、要望 日時/8月9日(水)午前10時～午後3時</p> <p>場所/市民相談室 問合せ/市民相談室(☎22-3199)</p>	<p>児童</p> <p>家庭関係・養育問題など 日時/毎日 午前8時30分～午後5時</p> <p>場所/家庭児童相談室(☎22-3496)</p>	<p>建築相談</p> <p>木造住宅の簡易耐震診断など 日時/8月9日(水)午後1時～午後5時</p> <p>場所/市役所3号館2階会議室 ※簡易耐震診断は平面図(壁入り)を持参してください。事前申込みが必要です。 申込み・問合せ/都市計画課計画係 (☎22-3640)</p>																						
<p>市民生活</p> <p>市民生活あれこれ、お気軽にどうぞ 日時/毎日 午前9時～午後5時</p> <p>場所・問合せ/市民相談室(☎22-3199)</p>	<p>家庭教育</p> <p>生活習慣、登校拒否、非行の相談など 日時/月～金曜日 午前9時～午後4時</p> <p>場所/中央公民館 問合せ/☎23-3111</p>	<p>●8月の古紙・紙パック収集日</p> <p>午前8時30分までに出してください</p> <table border="1"> <thead> <tr> <th>地区名</th> <th>古紙</th> <th>紙パック</th> </tr> </thead> <tbody> <tr> <td>館山</td> <td>6日(日) 22日(火)</td> <td>17日(木)</td> </tr> <tr> <td>北条</td> <td>13日(日) 29日(火)</td> <td>3日(木)</td> </tr> <tr> <td>那古・船形</td> <td>11日(金) 27日(日)</td> <td>10日(木)</td> </tr> <tr> <td>西岬・富崎</td> <td>10日(木) 24日(木)</td> <td rowspan="2">24日(木)</td> </tr> <tr> <td>神戸</td> <td>7日(月) 21日(月)</td> </tr> <tr> <td>豊房</td> <td>8日(火) 25日(金)</td> <td rowspan="2">10日(木)</td> </tr> <tr> <td>館野・九重</td> <td>9日(水) 23日(水)</td> </tr> </tbody> </table>	地区名	古紙	紙パック	館山	6日(日) 22日(火)	17日(木)	北条	13日(日) 29日(火)	3日(木)	那古・船形	11日(金) 27日(日)	10日(木)	西岬・富崎	10日(木) 24日(木)	24日(木)	神戸	7日(月) 21日(月)	豊房	8日(火) 25日(金)	10日(木)	館野・九重	9日(水) 23日(水)
地区名	古紙	紙パック																						
館山	6日(日) 22日(火)	17日(木)																						
北条	13日(日) 29日(火)	3日(木)																						
那古・船形	11日(金) 27日(日)	10日(木)																						
西岬・富崎	10日(木) 24日(木)	24日(木)																						
神戸	7日(月) 21日(月)																							
豊房	8日(火) 25日(金)	10日(木)																						
館野・九重	9日(水) 23日(水)																							
<p>消費生活</p> <p>商品やサービスについての苦情、相談 日時/8月3日(木)・17日(木) 午前9時～午後4時</p> <p>場所・問合せ/市民相談室(☎22-3199)</p>	<p>精神保健</p> <p>不眠、イライラ、対人関係、認知症などの心配 日時/8月1・8・15・22日(火)</p> <p>場所/安房健康福祉センター 申込み/☎22-4511(予約必要)</p>																							
<p>年金</p> <p>厚生年金など(予約制) 日時/8月17日(木)午前10時～午後3時</p> <p>場所/館山市役所 定員/50人</p> <p>予約受付開始日/8月1日(火) 予約方法/電話または市民課保険年金係窓口で相談希望者の氏名、生年月日、住所、基礎年金番号、相談の概要などを申し出て下さい。</p> <p>問合せ/市民課保険年金係 (☎22-3418)</p>	<p>身障・知的障害</p> <p>日時/身障障害:毎月第1火曜日 知的障害:毎月第4火曜日 午後0時30分から</p> <p>場所/身障障害:伊賀整形外科クリニック 知的障害:田村病院</p> <p>申込み・問合せ/社会福祉課に必ず事前に 申し込んでください。(☎22-3492)</p>	<p>○新聞、雑誌、ダンボールに分けて ごみ搬出場所へ</p> <p>○雨でも収集します。濡れないように ビニールなどで覆ってください。</p> <p>○紙パックは切り開き、洗ってたばね てください。</p> <p>問合せ/環境保全課(☎22-3354)</p>																						
	<p>交通事故</p> <p>電話でもできます 日時/毎日 午前9時～午後4時30分</p> <p>場所/南房総県民センター安房事務所内 問合せ/☎22-7132</p>																							

8月のイベントインフォメーション

館山駅市民ギャラリー

日程	催物名
7/18～8/16	篆刻作品展(館山篆刻愛好会)
8/17～9/4	親子写生大会入選作品展(生涯学習課)

市民のサークル活動などの発表の場として利用できます。
 主催者の都合により変更になることがあります。
 問合せ/都市計画課 ☎22-3610

コミュニティセンター

日程	開催時間	催物名	主催者
8/7(月)～8(火)	9:00～17:00	大輪朝顔及び変化朝顔の展示会	アラセイトウ (8日は16:00まで)
8/24(木)～25(金)	9:00～17:00	第58回安房書道展	安房書道会
8/26(土)	9:00～16:00		
8/27(日)～28(月)	9:00～16:00	アサガオの展示	変化アサガオ研究会
8/29(火)	9:00～15:30		

7月1日現在の申込み分を掲載。
 主催者の都合により変更になることがあります。
 問合せ/中央公民館 ☎23-3111

南総文化ホール

8月の休館日/7日、14日、21日、28日

6月30日現在の申込み分の中より掲載。
 主催者の都合により変更になることがあります。
 問合せ/千葉県南総文化ホール ☎22-1811
 ホームページ <http://www.nanso-bunka.jp>

期日	催物名	使用時間帯	入場方法	主催者	
大ホール	3日(木)	Music Forever～南総フェスティバル～ (地元音楽グループによるオープニング)	13:30～17:00	無料	南総文化ホール ☎22-1811
	4日(金)	映画 「五つの銅貨」	17:30～19:30	無料	南総文化ホール ☎22-1811
	5日(土)	Music Forever～南総フェスティバル～ (猪俣猛・ビッグバンドジャズヒットパレード)	15:00～17:00	有料	南総文化ホール ☎22-1811
	12日(土)	第12回全国大学 フラメンコフェスティバルin館山	14:00～17:30	無料 (要整理券)	館山市・館山市教育委員会 ☎22-3698
	20日(日)	第33回定期演奏会	13:30～16:00	無料	長狭高校吹奏楽部☎04-7092-1225
	26日(土)	ヒップホップダンススクール エボリューション発表会	18:00～未定	無料	エボリューション ☎090-3499-4384
小ホール	29日(火)	天満敦子 ヴァイオリンリサイタル	18:30～未定	有料	南総文化ホール ☎22-1811
	3日(木)	Music Forever ～南総フェスティバル～ (地元ジャズバンドの競演)	18:00～20:00	無料	南総文化ホール ☎22-1811
	4日(金)	Music Forever ～南総フェスティバル～ (パーカッションとラテンジャズ)	14:30～16:30	有料	南総文化ホール ☎22-1811
	6日(日)	高樹きみ江教室 第2回チャリティー発表会	9:00～17:00	無料	高樹きみ江教室 ☎44-0922 小島守 ☎090-3249-8726
	20日(日)	Wing10周年コンサート	14:00～16:00	無料	南総少年少女合唱団WING (吉田) ☎22-1690
	26日(土)	声楽アンサンブル オクターヴ 10周年記念コンサート	14:00～16:00	無料	オクターヴ ☎090-5585-4748
	27日(日)	JOCコンサート	未定	未定	株松田屋 ☎22-5661
	31日(木)	地域福祉フォーラム館山	10:00～11:30	無料 (要予約)	館山市社会福祉協議会 ☎23-5068