

# たん暖たてやま

●7月1日の人口/総人口51,349 (-11) 男24,716 (-22) 女26,633 (11)  
世帯数21,424 (10) ( )内は前月比



PHOTO / エスペランサ館山の役員と親子フラメンコ教室参加者のみなさん

## 2004 南房総フェスタ フラメンコ スケジュール

真夏の館山は、太陽が南欧風のまにまぶしい季節。今年もフラメンコの季節がやってきました。館山から巣立ったOB・OGの公演など、10周年を迎えた学生たちの踊りを、市内各所で観ることができます。

学生フラメンコライブIN館山駅  
日時/8月5日(木)  
1回目・17:15~17:45 2回目・19:15~19:45  
会場/JR館山駅東口バルコニー

全国大学フラメンコフェスティバル10周年記念  
プレスポンOB・OGたてやま里帰り公演  
日時/8月6日(金) 19:00~20:30  
会場/南総文化ホール(入場無料)

スペインの彩り/華やぎと感動の世界  
第10回全国大学フラメンコフェスティバル日  
日時/8月7日(土) 14:00~17:30  
会場/南総文化ホール(入場無料/要整理券)

フラメンコIN南バラ  
日時/8月8日(日)  
1回目 12:00~12:15  
2回目 14:00~14:15  
会場/南房パラダイス

花火とフラメンコ  
日時/8月8日(日)  
18:30~20:45



▲昨年の公演風景



▲昨年の公演風景

## シリーズ 市民 197 館山が、日本のフラメンコの故郷と呼ばれるよう学生をサポートしていきたいですね

「趣味の写真で、フラメンコに魅かれまた、商工会議所青年部の若い人の「まちづくり」にかける情熱と行動力に共感を覚え、参加してきました。毎年、夏が来るのが待ち遠しく思います。ぜひ、多くのみなさんに参加して、見ていただき、理解と協力をお願いしたいですね。」(初代会長の矢矧幸一郎さん)

「昨年、会長を引き継ぎ、夢中で動いてきました。学生がフラメンコと館山にそそぐ熱い想いは、その踊りから表現され、私たちに感動、感激を与えてくれています。今年も第10回大会と節目の年。卒業したOB・OG公演や昨年悪天候で開催できなかった館山駅での踊りも予定されています。大いに盛り上げていきたいですね。館山が、日本のフラメンコの故郷と呼ばれる

よう、これからも学生のみなさんをサポートしていきたいですね。」(三平敏文会長)

### PROFILE

エスペランサ館山

動物分類学を学ぶ時、単細胞の原生動物の次に現れるのが海綿類で、最も原始的な多細胞動物といわれる。また、多細胞になったとたんに進化が止まった動物という説明もある。潮間帯ではダイダイイソカイメン、クロイソカイメン、ナミイソカイメンがよく見られる。イソカイメンの体は、神経索を思わせるようなイソカイメンの体は、神経も筋肉もない単純な構造をしているが、全体として一つにまとまり、餌をとって成長したり、卵と精子から子孫を残したりと、動物としての機能がはつきりと認められる。

## イソカイメン

～単純な多細胞動物～

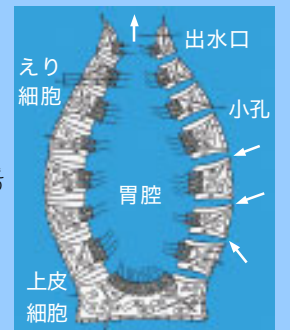

▲カイメンの形態模式図

の内部には鞭毛細胞と呼ばれる鞭毛をもつ細胞がびっしりと並び、毛をなびかせて水流を作っている。流れによって小孔から大量の海水が吸い込まれ、出水孔から外に出される。海水に含まれる有機物は、鞭毛細胞によって取り込まれて餌になる。これはまさに水中ポンプと同じ構造で、彼らは生きるため毎日大量の海水を循環させている。岩機で見られる何の変哲もないイソカイメン類だが、実は自然界では海中の有機物を浄化するのである。(東京海洋大学助教 授小池康之)

### ▼ダイダイイソカイメン



噴火口のような出水孔

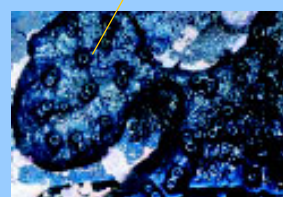

▲クロイソカイメン



▲ナミイソカイメン



## 館山の魅力いっぱい

館山市観光協会では、通年で楽しめる体験観光を8ジャンル50のメニューを用意しています。どれも館山の自然や歴史を活用したもので、市民でも楽しめるばかりかふるさとを再発見することができます。

夏本番を迎え、今回は主に海を活用したジャンル『ガイドが案内する海辺の自然体験』を紹介します。

問合せ・予約／館山市観光協会  
☎22-2530、FAX23-3000、  
Eメール taiken@awa.or.jp



家の周りは、田んぼや畑が多く、近くの海と言っても港なので、今まで磯で遊んだことはありません。今日始めて生きたイソギンチャクを見つけました。ここではイルカの骨やサンゴのかけらを見つけて感動です。



(名古屋から修学旅行で沖ノ島のビーチコーミングと自然観察に参加した中学3年生の高田大輔君と山田優介君)

# 今、体験観光がおもしろい

## ウミホタルの感動を伝えたい!

### ウミホタル観察

館山湾には青白い光を放つウミホタルが生息しています。ウミホタルを岸壁で採取して、小さな光る生き物を手で触れて体感できる観察会。  
開催日／毎月第1土曜日  
場所／県立安房博物館  
参加費／無料



## 浜辺の散歩が面白い!

### ビーチコーミングと漂着物観察(坂田海岸)

ビーチコーミングは、浜で漂着物を拾い集めること。南房総の突端、洲崎灯台手前の坂田沖の海は、黒潮が流れ込みいろいろなものが浜辺に漂着します。海岸を丁寧に歩いて、打上げられた貝殻や漂着物を捜したり、潮だまりの生物を観察します。【前日までに要予約】  
開催日／毎週土、日、月、水、金曜日  
場所／坂田海岸  
参加費／有料

## 沖ノ島は自然観察の宝庫

### ビーチコーミングと自然観察(沖ノ島)

沖ノ島は、自然観察に絶好な島。島を一周し、ビーチコーミングや潮だまりの生物、島に自生する海岸植物を観察。【前日までに要予約】

開催日／毎週土、日、月、水、金曜日  
場所／沖ノ島  
参加費／有料

## 東京湾と太平洋を一望!

### 房大山ネイチャーツアー

房大山(ふさのおおやま)は房州の隠れた名山。ガイドの話聞きながら頂上(193m)をめざし登ります。頂上からは、東京湾・富士山・伊豆諸島が一望できます。コース途中には、東京湾要塞戦跡も点在しています。【前日までに要予約】  
開催時期／10月～翌5月 土・日・祭日  
場所／坂田・房大山  
参加費／有料

## 本州北限域のサンゴを見よう!

### シュノーケルで海面散歩とサンゴウォッチング

沖ノ島の海には、熱帯の生物が生息しています。ライフジャケットとシュノーケルを付けて、海中を観察。慣れたら沖のサンゴも観察できます。  
開催日／7月下旬～8月中旬の毎週土、日、月、水、金曜日(2～3時間)  
場所／沖ノ島  
参加費／有料

▼トゲイボサンゴ



## 『ガイドが案内する海辺の自然体験』

## 海からの贈り物その正体は?

### 出張!海辺の鑑定団(夜のみ)

海岸で拾ったもの(海からの贈り物)、これはいったいなんだろう?拾った貝殻や珊瑚、生物の骨についての話や海辺の生物をスライドショーで楽しめます。【前日までに要予約】  
開催日／毎週土、日、月、水、金曜日(1.5～2時間)  
場所／宿泊先や指定の場所へ出張します。  
参加費／有料

## 館山の海でシーカヤック!

### シーカヤックで南房総の自然体験

南房総の海をシーカヤックで楽しみながら、豊かな自然に触れてみよう。【前日までに要予約】  
開催日／通年(天候により中止あり)  
場所／休暇村館山前の海域  
参加費／有料



### 本格的シーカヤック体験

南房総の海をシーカヤックで楽しみながら、海や海岸に暮らす生物を観察し、海の世界の不思議を感じてください。【前日までに要予約】  
開催日／通年(天候により中止あり)  
参加費／有料

## シュノーケリングで海中散歩

### スキングダイビング教室

ウエットスーツを着てシュノーケリングの基本を学び、海の中を覗いてみます。シュノーケリングは、誰でも習得できます。海中を泳ぐ魚を観察してみよう。【前日までに要予約】  
開催日／5～10月  
場所／坂田海岸  
参加費／有料



## 海とふれあって自然を楽しもう

### たてやま・海辺の自然学校

素潜りで100m潜った伝説のダイバー「ジャック・マイヨール」が、第二のふるさととして愛した館山の海で、海とのふれあいを通して、自然を楽しみ、自然と共生する喜びを学びます。  
開催日／6～10月  
参加費／有料

## 鳥と友達になろう!

### バードウォッチング&山野草観察

館山野鳥の森には、サンバや鷺、鷹など多くの渡り鳥が飛来します。事前に申し込み、ボランティアガイドの案内も受けられます。(10人以上のグループ対象)  
開催日／通年(一部要予約)  
場所／県立館山野鳥の森  
参加費／有料



# 館山観光まつり

問合せ／観光課(☎22-3346)

**OWSジャパンオープン2004館山**  
第8回館山国際オープンウォーター・スイムレース  
日時／7月19日(月)午前8時45分～午後4時  
場所／北条海岸

**鏡ヶ浦横断遠泳大会**  
日時／7月25日(日)正午～  
場所／船形から北条海岸

**長須賀納涼露店市**  
日時／8月1日(日)午後4時～午後9時  
会場／東京電力駐車場

**銀座まつりふれあいの街**  
日時／8月5日(木)午後2時～午後8時  
会場／十字屋駐車場

**花火大会**  
日時／8月8日(日)午後7時30分～午後8時45分(荒天の場合9日または10日に延期)  
会場／北条、新井海岸

**にっぽん丸による満船飾**  
日時／8月8日(日)午後7時～午後9時  
場所／館山湾

**自衛隊護衛艦電灯艦飾**  
日時／8月8日(日)午後7時～午後9時  
場所／館山湾

**電光ひかり大文字**  
日時／8月8日(日)～9日(月)午後7時～午後9時30分  
場所／那古山

**那古納涼演芸大会**  
那古観音四万六千日  
期日／8月9日(月)  
会場／那古寺

**船形地区祭礼**  
期日／7月26～27日(月・火)  
場所／船形地区

**館山地区祭礼**  
期日／8月1～2日(日・月)  
場所／館山地区

花火大会に寄港するにっぽん丸



8/8

花火大会交通規制案内図

※変更になる場合があります

凡例  
 車両進入禁止 (19:00～21:00)  
 駐車禁止  
 一方通行  
P 駐車場 (午後6時より) 館山市役所・市役所4号館・市営駐車場 館山造船 (午後4時より)



迫力満点の水中花火

## 負担割合が変更した人に新しい医療受給者証を交付

老人保健の対象の人で、一定以上の所得がある人には、2割負担の医療受給者証を交付していますが、15年中の所得状況で、負担割合が変更になる人には、今月中に新しい医療受給者証を郵送します。今まで2割負担だったが1割負担になる人、1割負担だったが2割負担になる人は、8月から医療機関にかかるときは、新しい医療受給者証を交付します。

新しい医療受給者証が郵送で届いた人は、今まで使用していた医療受給者証を速やかに返却してください。

2割負担と判定された人で、世帯の高齢者の収入の合計額が637万円(高齢者1人の

場合は、450万円)未満の場合は、申請することで、1割負担の医療受給者証を交付します。

昭和7年10月1日以降に生まれた人で、70歳以上の国民健康保険の人(老人保健受給者を除く)には、新しい「国民健康保険高齢受給者証」を郵送します。8月から医療機関にかかるときは、新しい医療受給者証を交付します。



**高齢受給者 全員に交付**

**高額医療費 申請忘れありませんか？**

平成14年10月の診療から、老人保健高額医療費の計算方法が変更されました。高額医療費は、世帯の所得により、表のとおり、自己負担限度額を超えた場合に該当します。申請は、一回限りで、その後は医療機関などからの保険請求に基づいて市が決定します。

申請が必要で、住民税非課税世帯の人は、毎年減額認定の申請が必要です。

高額医療費に該当する場合は、市から郵送でお知らせします。請求は、支払から原則2年で時効となりますので、まだ手続きしていない人は、老人保健法医療受給者証、健康保

### 1カ月の自己負担限度額

	外来(個人単位)	外来+入院(世帯単位)
一定以上所得者(2割負担の人)	40,200円	医療費が361,500円を超えた場合は、超えた分の1%を加算 72,300円 + ※多数該当あり
一般	12,000円	40,200円
低所得者II	8,000円	24,600円
低所得者I		15,000円

※ 過去12カ月間に4回以上高額医療費の支給があった場合、4回目以降は、40,200円(多数該当)

## 減額認定は申請して!

老人保健の対象者で、市民税非課税世帯の人には、申請により「老人医療の限度額適用・標準負担額減額認定証」を交付していますが、8月で切り替えになります。世帯の人すべてが今年度の市民税非課税の人は「限度額適用・標準負担額減額認定申請書」を改めて提出してください。

この認定証は、入院している場合に、病院などに提示することで、一部負担金や食事代の軽減措置が受けられます。

また、老人保健の高額医療費を計算する際に、低所得者の認定を受けている人も、8月で切り替えになります。申請がない場合は、低所得者の認定ができませんので、市民税非課税世帯に該当する人は早めに申請してください。

手続きは、老人保健法医療受給者証、健康保険証、印鑑を持参し、市民課保険年金係でどうぞ。本人が来られない場合は、代理の人でも構いません。

市外の病院で予防接種をうけられます

千葉県内定期予防接種相互乗り入れ制度が開始  
 これまでは、市外の病院で定期予防接種を受けることができませんでしたが、条件に該当する人は、市外の病院(千葉県内)でも予防接種を受けることができるようになりました。  
 問合せ/健康管理課(☎23-3113)

- ▼対象となる場合  
 病気などの理由で市外の主治医のもとでの接種が必要な場合や、出産などの理由で里帰りして、館山市内で定期予防接種期間内に接種が受けられない場合などに、市外の医療機関でも予防接種を受けられます。
- ▼対象となる定期予防接種  
 三種混合、二種混合、麻疹、風疹、日本脳炎、インフルエンザ(65歳以上対象)  
 ※BCG、ポリオは対象外。
- ▼接種の手続き  
 ①市外の接種協力医療機関や予防接種の種類の確認のため健康管理課(☎23-3113)

支給対象児童の年齢が拡大  
 児童手当の改正



児童手当法の改正により、支給対象児童が小学校入学前の児童から、小学校3年生までの児童に拡大されました。平成7年4月2日から平成9年4月1日までの児童を養育されている方は認定請求、または、額改定請求の手続きが必要です。9月30日までに手続きをすれば、4月にさかのぼって支給になります。10月以降に手続きをした場合は、手続きの翌月から支給になります。  
 問合せ/社会福祉課(☎22-3492)



まで連絡をします。その際、接種理由などが該当するかどうかを確認します。  
 ②希望する医療機関に直接、接種申込みと予約をします。接種当日は母子健康手帳と市から送付した予診票を持参します。  
 ③接種後、母子健康手帳、または、接種済証に必要事項を記入してもらいます。

通院ができない人の  
 歯科検診

市内に在住する寝たきりや在宅心身障害で、歯科医療機関に通院できない人を対象に歯科医師などが各家庭を訪問します。歯周疾患や義歯の調整などの応急措置、口腔清掃などの保健指導を行います。  
 申込みした人には、事前に保健師が家庭訪問します。  
 実施期間/9月下旬~11月  
 申込締切/9月3日(金)  
 問合せ/健康管理課(☎23-3113)

身近なペット  
 犬や猫の話

ふんの苦情

「家の前や庭に犬や猫がふんをして困る」「散歩中、ふんが落ちていて気分が悪い。踏んでしまった」などの苦情が市や安房健康福祉センターに寄せられています。ふんの後始末は、飼い主の最低限のマナー。散歩の際に、飼い主がシヤベルやビニール袋などを携帯し、後始末を欠かさないとしましょう。

犬猫の引き取り

市では毎週月曜日(祝祭日は除く)、朝8時30分から50分の間、飼うことのできない犬猫の引き取りをおこなっています。平成14年度には犬23頭、猫176匹、15年度には犬21頭、猫169匹が引き取られました。犬、猫が増えて飼えなくなっていることが多く、不妊去勢手術を受けさせるようにしましょう。

わが家の犬・猫写真コンクール



(財)千葉県動物保護管理協会では、わが家の犬・猫写真コンクールを開催します。  
 応募作品/飼育している犬猫の写真3枚までとし、しつけなど飼育についてのコメントを原稿用紙(400字詰)1枚以内にまとめ提出。写真はサービスタブで、すべての写真の裏に住所・氏名・電話番号を記入。作品は返却しません。版權は協会に帰属し、適正飼育を呼びかける機関紙などに掲載します。

応募資格/県内在住であれば、プロ・アマチュア・年齢を問いません。  
 応募期間/8月1日(日)~8月31日(火)【必着】  
 問合せ:応募先/〒260-0854 千葉市中央区長洲2-22-6 財団法人 千葉県動物保護管理協会(☎043-221-2364)

夏の全国交通安全運動実施

運転中 メールひと文字 事故一生

夏休みと海水浴シーズンによる交通量の増加による交通事故を防ぐため、7月20日(火)から31日(土)まで、夏の全国交通安全運動を実施します。  
 問合せ/館山警察署(☎23-0110)



- 運動の重点目標
- ①子どもと高齢者の交通事故防止
- ②シートベルトとチャイルドシートの正しい着用の徹底  
 着用率の向上と正しい着用の徹底を図ります。
- ③飲酒運転の防止と安全運転の励行  
 悲惨な事故を誘発する飲酒運転の防止を図ります。

成人式は1月9日(日)

20歳の門出を祝い、成人式を開催します。  
 日時/平成17年1月9日(日)「成人の日」の前日の日曜日  
 場所/南総文化ホール  
 対象者/昭和59年4月2日~昭和60年4月1日までに生まれた人  
 参加方法/▽11月1日現在、市内に住居登録のある人は、11月中旬に案内状を送りますので手続きはいりません。  
 市外へ転出した人は、だん暖たてやま10月15日号で手続きをお知らせします。  
 問合せ/中央公民館(☎23-3111)



今年1月の成人式

汐入橋で下水道工事



県立安房水産高校わき、汐入橋の汐入川河口部分で下水道工事を行います。  
 この工事とともない、汐入橋付近と北条棧橋入口付近で工事車両の出入りがあります。  
 工事名/南部汚水幹線建設工事  
 工事期間/8月中旬~来年3月下旬(予定)  
 問合せ/下水道課建設係(☎22-3661)

牛乳紙パック6枚で  
 1個のトイレットペーパー

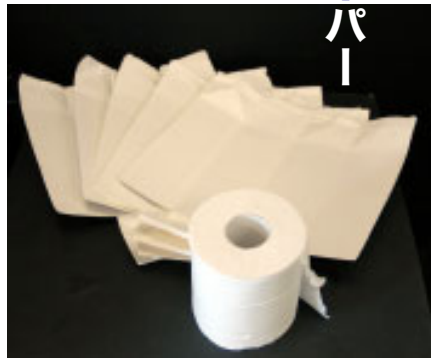

●古紙類  
 新聞・雑誌・ダンボールに区分して、束ねて、ひもで縛ります。束ねていないものは、回収できません。新聞・ダンボール以外の古紙は、雑誌として取り扱います。古紙類は燃せるごみでは出さないでください。ほかのものが混入しているたりサイクルできませんので、古紙以外のものは混ぜてはいけません。

●飲料用紙パック  
 紙パックは洗って切り開き、乾かしたうえで、束ねて出してください。注ぎ口がプラスチック製のものなどは切り離します。内側にアルミが貼ってあるものは対象外です。袋を出す場合は、透明か半透明の袋をお使いください。  
 1Lの牛乳の紙パック6枚で、1個のトイレットペーパーを作れます。やさしい地球環境を形成するため、リサイクルの意識を高め、古紙や飲料用紙パックの搬出方法を再確認しましょう。  
 問合せ/環境保全課(☎22-3354)

J R 館山駅東口駐輪場移転



館山駅東口、旧日東交通協の駐輪場は、約18m南側に移転しました。この駐輪場は、約250台の自転車・原付バイクが駐輪できます。利用にあたっては、鍵を必ずかけ、整然と並べるなど、マナーを守った利用をしてください。  
問合せ/社会安全対策課(☎22-3464)

いい本あるある！  
移動図書館「わかしお号」

8月の巡回場所

図書館は、7月21日から8月31日まで、月曜日を除き、6時まで開館しています。  
問合せ/館山市図書館(☎22-0701)

8月	時間	駐車場
3 17	10:20~11:00	純真保育園前
	11:10~11:30	温水プール前
	13:20~13:35	那古地区公民館
	13:45~14:00	稲原集会所前
	14:10~14:25	崖観音下
4 18	9:20~9:35	豊津ホール
	9:45~10:15	大賀自衛隊官舎
	10:25~10:40	香浅間神社
	10:50~11:05	西岬東地区公民館
	11:15~11:30	坂田漁港前
10 24	13:40~14:00	西岬西地区公民館
	9:50~10:20	房南保育園
	10:35~11:05	大田区立養護学校
	11:15~11:35	安房神社鳥居前
	13:20~13:50	相浜漁協前
11 25	14:00~14:25	布良漁協前
	10:20~11:00	館野保育園
	11:15~11:35	横枕松葉堂前
	13:20~13:40	腰越延命院前
	13:50~14:15	九重駅前
	15:00~15:30	九重小学校九重保育園

※雨や風の強い日は、巡回を中止することがありますので、ご注意ください。

廃プラスチック被覆材を回収

市廃プラスチック対策協議会などでは、生産組合を対象

廃プラスチック回収の日程

日 程	場 所	
8月 5日 (木) 13:30~14:30	J A 安房神戸支店	
8月26日 (木)	13:30~13:50	J A 安房西岬支店
		J A 安房豊房支店
	14:00~14:30	J A 安房館野支店

に農業で使う使用済みのハウス被覆材(塩化ビニールフィルム、ポリエチレンなど)の回収を表の日程で行います。生産組合に加入していない農家で、回収を希望する人は、所定の申込書に必要事項を記入して、J A 安房の各支店に申込みが必要です。回収日の7日前までに申込書を提出してください。他の地区でも1月に予定しています。  
注意/①農ビ(0.05ミリ、0.075ミリ、0.1ミリ農ボリは区別して梱包し、劣化の

めざせ！全国制覇

インターハイ出場決定 安房高男子剣道部

今年のインターハイ剣道競技に出場が決まった、安房高男子剣道部員が小澤勝洋校長、所正孝監督とともに優勝報告に来庁しました。  
先月19日の千葉県予選男子団体戦では、決勝で東海大浦

のを使用し、マイカー線、針金などは絶対に使用しない。⑤回収日に待機している車両に自分で積み込みます。  
問合せ/農水産課(☎22-3397)



市長に優勝報告をする選手たち

マイケルとクリスが勤務終了

国際交流員として勤務していた、マイケル・ハマライネンさんと主に中学校で、ALT(外国語指導助手)として指導していた、クリス・アレインチン(一中、三中担当)さんが、任期を終え、館山を離れます。

館山でも身近に

国際交流ができる

マイケル・ハマライネンさん  
館山では、直接、市民や子どもたちと接する仕事ができ、満足しています。また、館山で暮らす外国人たちの、さまざまな問題などに関わられたことも大変、印象深く思っています。  
館山市は、姉妹都市のペリンハム市と40年もの交流の歴史があり、国際交流協会も活発に

活動してすばらしいと思います。しかし、国際化が進んだ現在では、市内にも多くの外国人が住み、仕事をし、育児をしています。個人のレベルで、身近な所で国際交流できるすばらしい環境にあることに、目を向けて欲しいと希望します。

みんながんばった  
フレンドリーペリンハム



マイケルさん

仕事として一番達成感があったのは、二中の「フレンドリーペリンハム」の授業です。中学生のみんなは、行った事もない、地球の裏側の町にすごく興味を持って学んでくれました。少しのヒントを頼りに、進んで調べていました。最近、教える子の高校1年生が「この夏、ペリンハムを一人で訪問したい」と相談に来てくれ、驚きとともに頼もしく思いました。みんな、いろいろなることにチャレンジして欲しいですね。  
自分が育ったアメリカの西海岸と違い、館山には古くから

の歴史があります。今、戦争遺跡を整備していますが、館山の人たちはこのような貴重な財産を大事にしているって欲しいですね。  
来月から、千葉県庁で国際交流の仕事に就きます。千葉県は成田空港を持つ、日本の玄関口であり、今後の発展の可能性を実感したことも、仕事を決めた大きな要因です。今後は県の国際交流員として、企業など外国との橋渡しをしていきます。千葉県に住むことになりましたが、同じ県内ですし、館山にはこれからもお邪魔しますので、見かけたら、気軽に声をかけてください。



クリス・アレインチンさん  
カリフォルニア州モンタラ出身  
ALTとして、平成14年8月から来月4日まで勤務。



マイケル・ハマライネンさん  
ワシントン州ペリンハム出身  
CIRとして、平成13年7月から今年29日まで勤務。

ゲームのテーマ曲は

日米共通だった

クリス・アレインチンさん  
この2年間はすばらしい経験の連続でした。アメリカに帰ると日本での生活や体験が恋しくなるように思います。授業で、英語圏の文化を理解してもらうように努力してきましたが、自分の日本語の理解力が充分でないため、子どもたちがよく分かってくれたかどうか心配です。まだ決



クリスさん

まっていなくて、アメリカに帰ったら、日本文化の勉強を続けながら、日本語を教えたいと考えています。  
館山での一番の思い出は、赴任してすぐ、三中の2年生たちとジャンプ・ロープに行った帰り道、みんなでTVゲームの「スーパーマリオ」のテーマを口ずさみながら歩いたことを覚えています。ゲームが、日本とアメリカの子どもたちに、共通のテーマであることに、感慨を覚えたことが、今でも印象深く覚えています。  
中学生のみんなには、ずっと外国に関心を持ち続けて、地域社会に貢献できるように成長してもらいたい」と教えるにエールを送っていました。

来年度の職員採用 館山市・三芳水道・安房広域

▼各職種の採用内容		職 種	採用予定	受 験 資 格	1次試験の内容
館山市	一般行政職(初級)	6人	昭和51年4月2日から昭和62年4月1日までに生まれた人で学歴は問わない。	択一式一般教養と作文(高校卒業程度)	
	土木技術職(上級)	1人	昭和51年4月2日から昭和58年4月1日までに生まれた人で学歴は問わない。		
	幼稚園教諭職	2人	昭和51年4月2日から昭和60年4月1日までに生まれた人で、幼稚園教諭及び保育士の資格を有する人及び平成17年3月31日までに資格取得見込みの人		
	保育士職	1人	昭和51年4月2日から昭和60年4月1日までに生まれた人で、保育士の資格を有する人及び平成17年3月31日までに資格取得見込みの人		
三芳水道	企業職(初級)	1人	昭和51年4月2日から昭和62年4月1日までに生まれた人で学歴は問わない。	択一式一般教養と作文(高校卒業程度)	
安房広域	消防職	6人	昭和54年4月2日から昭和62年4月1日までに生まれた人で学歴は問わない。 身体資格/①矯正視力1.0以上、②聴力、言語及び運動機能、消防職務遂行上支障がないこと。	択一式一般教養と作文(高校卒業程度)	



館山市

受付期間/8月2日(月)～8月13日(金)【案内書は、総務課で交付します】  
試験日/▽1次試験Ⅱ9月19日(日)▽2次試験Ⅱ11月上旬予定  
給与/市の規定により給料、扶養手当、調整手当、住居手当などの支給制度や昇給制度があります。  
勤務時間/週40時間で土・日曜日は休み。(一部の施設などを除く)  
休暇/年次有給休暇や特別休暇などがあります。  
研修制度/一般事務研修をはじめ、自己啓発や専門知識を習得するための各種研修があります。  
問合せ/総務課人事係(☎22-3953)

館山市、三芳水道企業団、安房郡市広域市町村圏事務組合では、来年度4月採用予定の職員を募集します。採用試験などは次のとおりです。

三芳水道企業団

受付期間/8月2日(月)～8月13日(金)【案内書は、三芳水道企業団で交付します】  
試験日/▽1次試験Ⅱ9月19日(日)▽2次試験Ⅱ11月上旬予定  
採用後の待遇/給与・福利厚生などは館山市職員に準じます。  
問合せ/三芳水道企業団総務係(☎22-3729)

安房郡市広域市町村圏事務組合

受付期間/8月2日(月)～8月13日(金)【案内書は、安房郡市消防本部または市総務課で交付します】  
試験日/▽1次試験Ⅱ9月19日(日)▽2次試験Ⅱ11月上旬予定



19日(日)▽2次試験Ⅱ11月上旬予定【面接(口述)・体力検査】  
採用後の待遇/給与・手当などは、事務組合の規定により支給。  
勤務時間/隔日の一昼夜交替勤務で週40時間。(一部の部署を除く)  
問合せ/安房郡市消防本部(☎22-2902)、安房郡市広域市町村圏事務組合(☎22-5633)

警察官の採用試験



県人事委員会、県警察本部では、採用予定の警察官採用試験を開催します。概要は次のとおりですが、受験資格や試験方法など詳細については、お問合せください。

職 種	学 歴	年齢・性別	採用予定数
警察官A(男性)	①学校教育法に規定する大学(短期大学を除く)を卒業した者または平成17年3月末日までに卒業見込みの者。人事委員会が①に該当する者と同等の資格があると認めた者	昭和49年4月2日以降に生まれた男性	100人程度
警察官A(女性)	同上	昭和49年4月2日以降に生まれた女性	12人程度
警察官B(男性)	警察官A(男性)に該当しない者	昭和49年4月2日から昭和62年4月1日までに生まれた男性	70人程度
警察官B(女性)	警察官A(女性)に該当しない者	昭和49年4月2日から昭和62年4月1日までに生まれた女性	13人程度

受付期間/8月2日(月)まで  
第1次試験/9月19日(日)  
問合せ/千葉

県警察本部警務課(フリーダイヤル0120-764032、24時間テレホンサービス043-225-5205)、千葉県人事委員会事務局任用課(☎043-223-3713)ともに午前9時から午後5時まで

学習成果聴いて！語り部受講生の特別講義

中央公民館で実施している「選択型ふるさと講座(基礎コース)」では、合同特別講義を開催します。  
今回、基礎コースから専門コースに進んだ語り部コースの受講生が、自ら調査した安房の歴史や文化を、語り部と義民く万石騒動(伊介春男)、

して発表します。受講生だけでなく、一般から参加することもできます。  
日時/内容/①7月28日(水)午前10時から午前11時30分、茂名の里芋祭り(庄司民江)、村のため犠牲となりし三義民く万石騒動(伊介春男)、

糖尿病教室

糖尿病を正しく理解し、食事や運動など、日常生活の過ごし方について学びます。

対象/総合検診や健康診断などの結果、血糖値が高めの人や、糖尿病で食事療法や運動療法が必要と言われた人。夫婦での参加も歓迎。



日程・内容/表のとおり  
場所/コミュニティセンター  
締切/8月6日(金)  
問合せ・申込み/健康管理課(☎23-3113)

日 時	内 容
8月27日(金) 13:00~15:30	内科医師による講演「糖尿病について」 講師/九重鈴木医院 鈴木由美子医師 グループワーク
9月24日(金) 9:00~12:00	講義「糖尿病をコントロールするための食生活」
9月29日(水) 9:00~12:00	講義「栄養知識の確認」 調理実習
10月18日(月) 13:00~15:30	「日常できる運動の実施」
12月14日(火) 9:00~12:00	講義 「まとめ」 グループワーク

海上保安大学校と海上保安学校の学生

海上保安庁では、来年度4月に入学する海上保安大学校と海上保安学校の学生を募集します。  
受付期間/①海上保安大学校8月26日(木)から9月7日(火)まで【当日消印有効】、②海上保安学校7月20日(火)から8月3日(火)まで【当日消印有効】

問合せ/千葉海上保安部管理課(☎043-301-0118)、第三管区海上保安本部総務部人事課(フリーダイヤル0120-081-606)

# 夏休み子ども見学デー

関東農政局館山統計・情報センターでは、夏休みに「農業」や「食」について子どもたちに説明し、質問に答える「子ども見学デー」を開催します。

パネルの展示やパソコンを使い農業について、さまざまな角度から調べることができます。自由研究にも利用できます。事前に連絡し、所定の時間内に職員が対応します。

日時／8月2日(月)から8月6日(金)までの午前10時から午後4時(正午から午後1時を除く)  
場所／関東農政局館山統計・情報センター



主な展示内容／①お米のできるまで、②お米のパワーってすごいんだよ、③どうなってるの日本の食料、④食の安全・安心、⑤野菜の花みたことある？  
問合せ／関東農政局館山統計・情報センター(☎22-0616)

# たてやまパパママ子育て塾 (農業体験コース)



農業体験コース (そばを育てて食べよう)の日程

日程	時間	内容
8月21日(土)	9:00~12:00	秋そばの種まき
9月11日(土)	9:00~12:00	草取り
10月23日(土)	9:00~12:00	刈り取り
10月31日(日)	9:00~12:00	脱穀
11月20日(土)	9:00~13:00	そば打ち

親子いっしょに自然の中で、野外体験などを重ねながら豊かな心を育みます。今回は、農業体験コースの募集です。日程／表のとおり。天候などにより変更する場合があります。  
塾長／渡辺一義氏(レクインストラクター)  
対象／小学生とその親、家族15組程度(応募多数の場合は抽選)  
参加費／傷害保険料、材料費など実費負担  
締切／8月16日(月)  
問合せ・申込み／中央公民館(☎23-3111)



# 子ども市民大学

## 8月のプログラム

問合せ／生涯学習課(☎22-3698)

日	時	プログラム(会場等)	定員・対象	問合せ先	コース
毎日曜日 祝日	10:00~	甲冑を着よう (観覧料として小中学生80円、一般150円)	小学生以上の入館者	館山市立博物館 ☎23-5212	しろやまコース 信
7日 (土)	14:00~	おはなし会	小学生 60人	館山市図書館 ☎22-0701	ぶながくコース 孝
14日 (土)	13:30~	将棋教室	小学生以上	館山市中央公民館 ☎23-3111	わんぱくコース 悌
21日 (土)	13:30~	将棋教室	小学生以上	館山市中央公民館 ☎23-3111	わんぱくコース 悌
	14:00~	おはなし会	小学生 60人	館山市図書館 ☎22-0701	ぶながくコース 孝
28日 (土)	14:00~	おはなし会	小学生 60人	館山市図書館 ☎22-0701	ぶながくコース 孝
	14:00~	安房学講座 「文献から見た古代漁撈民の生活」	一般	安房博物館 ☎22-8608	かがみがうらコース 智
7/13 ~9/5	9:00 ~16:30	企画展「房総漁村の原風景 ~古代房総の漁撈民とその生活~」	一般	安房博物館 ☎22-8608	かがみがうらコース 智



# ポイント介護保険

介護サービスを受けるには①  
申請から認定まで

介護が必要になり、介護保険のサービスを利用するときは、要介護(要支援)認定の申請が必要になります。申請から認定結果の通知までの流れは次のとおりです。  
問合せ／高齢者福祉課高齢対策係(☎22-3487)

①申請  
高齢者福祉課へ申請。申請は家族でもできますが、居宅介護支援事業者に代行してもらったこともできます。申請には介護保険の保険証が、64才以下の第2号被保険者は、医療保険証が必要です。

②訪問調査  
市の調査員が訪問し、心身の状態などについて、本人と家族へ聞き取り調査を行います。



本人への聞き取り調査

③審査・判定  
「訪問調査」などによる「コンピュータの一次判定」と「主治意見書」などをもとに、保健、医療、福祉の専門家で構成する介護認定審査会で、総合的に審査・判定します。判定は、「非該当」、「要支援」、「要介護1~5」のいずれかになります。

④認定結果の通知  
「審査・判定」が終わると認定結果の通知と要介護度を記載した保険証が市から送付されます。

要介護1-5  
居宅サービスまたは施設サービスが利用できます。

# 夜間救急・休日救急

安房医師会病院  
☎25-5111

安房医師会病院では、年間365日24時間体制で、救急患者を受け入れています。病院内には、初期診療施設として、安房都市夜間急病診療部(午後7時~午後10時・年中無休)が設置されています。

安房医師会病院以外の夜間救急は、次のとおりで、夜間待機施設として、午後5時から翌朝8時まで診療します。

【休日】は休日当番医です。【休日・夜間】は、休日当番医で夜間救急も行います。

8月

1日(日) 東条病院(鴨川市) ☎0470-92-1207 【休日・夜間】 小林病院(市内) ☎27-3811 【休日】	17日(火) 東条病院(鴨川市) ☎0470-92-1207
2日(月) 富山国保病院(富山町) ☎58-0301	18日(水) 小田病院(鴨川市) ☎0470-92-1128
3日(火) 鋸南病院(鋸南町) ☎55-2125	19日(木) 伊藤胃腸科クリニック(鴨川市) ☎0470-92-2231
4日(水) 小田病院(鴨川市) ☎0470-92-1128	20日(金) 鴨川市立国保病院(鴨川市) ☎0470-97-1221
5日(木) 伊藤胃腸科クリニック(鴨川市) ☎0470-92-2231	21日(土) 鋸南病院(鋸南町) ☎55-2125
6日(金) 鴨川市立国保病院(鴨川市) ☎0470-97-1221	22日(日) 館山病院(市内) ☎22-1122 【休日・夜間】 石渡医院(天津小湊町) ☎0470-95-3011 【休日】
7日(土) 鋸南病院(鋸南町) ☎55-2125	23日(月) 富山国保病院(富山町) ☎58-0301
8日(日) 赤門整形外科内科(市内) ☎22-0008 【休日・夜間】	24日(火) 東条病院(鴨川市) ☎0470-92-1207
9日(月) 富山国保病院(富山町) ☎58-0301	25日(水) 小田病院(鴨川市) ☎0470-92-1128
10日(火) 東条病院(鴨川市) ☎0470-92-1207	26日(木) 伊藤胃腸科クリニック(鴨川市) ☎0470-92-2231
11日(水) 赤門整形外科内科(市内) ☎22-0008	27日(金) 鴨川市立国保病院(鴨川市) ☎0470-97-1221
12日(木) 伊藤胃腸科クリニック(鴨川市) ☎0470-92-2231	28日(土) 赤門整形外科内科(市内) ☎22-0008
13日(金) 鴨川市立国保病院(鴨川市) ☎0470-97-1221	29日(日) 館山病院(市内) ☎22-1122 【休日・夜間】 和野病院(白浜町) ☎38-2313 【休日】
14日(土) 小田病院(鴨川市) ☎0470-92-1128	30日(月) 富山国保病院(富山町) ☎58-0301
15日(日) 鋸南病院(鋸南町) ☎55-2125 【休日・夜間】	31日(火) 東条病院(鴨川市) ☎0470-92-1207
16日(月) 富山国保病院(富山町) ☎58-0301	

安房医師会病院の小児科の診療は、毎週日曜日の9:30~16:00に、救急のみ診療します。祭日は、不定期ですのでお問合せください。他の時間帯は、内科医による初期診療です。

症状によっては対応できない場合もあります。判断できない場合は、当日の夜間待機施設か安房都市消防本部(☎22-2233)へ問い合わせてください。

※都合により、当番医が変更になる場合があります。



# こんなことあんなこと 相談案内 お気軽にどうぞ!

相談はすべて無料です。(結婚・介護相談以外は、土曜日曜祝日は休みます)  
秘密は厳守されますからお気軽にご相談ください。

<h2 style="margin: 0;">心配ごと</h2> <p>(一般相談員による相談) 日時/毎週火曜日(祝日の場合は翌日) 午前10時～午後3時</p> <p>(専門相談員による相談) 日時/毎月第1、第3火曜日 午後1時～午後3時</p> <p>対象/一般相談員の相談を受けた人、 1日4人まで</p> <p>場所/市役所4号館 問合せ/社会福祉協議会 ☎23-5068</p>	<h2 style="margin: 0;">乳幼児</h2> <p>◎乳児健診 日時/8月17日(火) 対象/4か月児 受付/午後1時30分～2時30分</p> <p>◎乳児相談(1歳未満の乳児) 日時/8月9日(月) 受付/午前9時30分～10時30分</p> <p>◎1歳6か月健康診査(1歳6か月児) 日時/8月5日(木) 対象/平成15年1月生まれ児 受付/午後1時20分～1時40分</p> <p>◎3歳児健康診査(3歳6か月児) 日時/8月26日(木) 対象/平成13年2月生まれ児 受付/午後1時20分～1時40分 ※場所は保健センター(☎23-3113)</p>	<h2 style="margin: 0;">介 護</h2> <p>在宅での介護に関する心配ごと、悩みごと 日時/24時間、毎日 場所/館山市在宅介護支援センター</p> <p>なのはな ☎29-2800 ほほえみ ☎27-6411 たてやま ☎25-7191 安房医師会 ☎25-5030</p>																								
<h2 style="margin: 0;">人権相談</h2> <p>日時/毎週水曜日 午前10時～午後4時 ※祝日の場合は前日または後日 場所・問合せ/千葉地方務局館山支局 人権相談室 ☎22-0620</p>	<h2 style="margin: 0;">児 童</h2> <p>家庭関係・養育問題など 日時/毎日 午前8時30分～午後5時 場所/家庭児童相談室 ☎22-3111内線576</p>	<h2 style="margin: 0;">不用品情報コーナー</h2> <p>◎希望します【希望条件】 【無料】 冷暖房設備(エアコンまたはヒーター、扇風機)、机(事務机、長机)、クーラーポット、電気ポット、冷蔵庫、整理タンス、食器棚</p> <p>【相談】 子供用ベッド、婦人用和服、卓球台、祭用どんぶり黒か白(小学生用)</p> <p>◎譲ります【希望条件】 【無料】 東洋コントロール精米機F式、電気生ゴミ処理機(ナショナル)</p> <p>【相談】 出前用つり下げ運搬機(未使用)、スーパーカブ(50CC)用タイヤ前・後輪2本ずつ(未使用)</p> <p>【30,000円】 ボートランチャー(未使用) 問合せ/商工課消費生活係 ☎22-3956</p>																								
<h2 style="margin: 0;">行政相談</h2> <p>国など、行政への苦情や意見、要望 日時/8月11日(水)午前10時～午後3時 場所/豊房地区公民館 問合せ/市民相談室 ☎22-3199</p>	<h2 style="margin: 0;">家庭教育</h2> <p>生活習慣、登校拒否、非行の相談など 日時/月～金曜日 午前9時～午後4時 場所/中央公民館 問合せ/☎23-3111</p>	<h2 style="margin: 0;">●8月の古紙・紙バック収集日</h2> <table border="1" style="width: 100%; text-align: center;"> <thead> <tr> <th>地区名</th> <th>古 紙</th> <th>紙バック</th> </tr> </thead> <tbody> <tr> <td>館 山</td> <td>8日(日) 24日(火)</td> <td>19日(木)</td> </tr> <tr> <td>北 条</td> <td>15日(日) 31日(火)</td> <td>5日(木)</td> </tr> <tr> <td>那古・船形</td> <td>13日(金) 29日(日)</td> <td>12日(木)</td> </tr> <tr> <td>西岬・富崎</td> <td>12日(木)</td> <td></td> </tr> <tr> <td>神 戸</td> <td>9日(月)</td> <td>26日(木)</td> </tr> <tr> <td>豊 房</td> <td>26日(木)</td> <td></td> </tr> <tr> <td>館野・九重</td> <td>25日(水)</td> <td>12日(木)</td> </tr> </tbody> </table> <p>○新聞、雑誌、ダンボールに分けてごみ搬出場所へ ○収集日の午前8時30分までに ○雨でも収集します。濡れないようにビニールなどで、覆ってください。 ○紙バックは切り開き、洗ってたばねてください。 問合せ/環境保全課 ☎22-3354</p>	地区名	古 紙	紙バック	館 山	8日(日) 24日(火)	19日(木)	北 条	15日(日) 31日(火)	5日(木)	那古・船形	13日(金) 29日(日)	12日(木)	西岬・富崎	12日(木)		神 戸	9日(月)	26日(木)	豊 房	26日(木)		館野・九重	25日(水)	12日(木)
地区名	古 紙		紙バック																							
館 山	8日(日) 24日(火)		19日(木)																							
北 条	15日(日) 31日(火)		5日(木)																							
那古・船形	13日(金) 29日(日)	12日(木)																								
西岬・富崎	12日(木)																									
神 戸	9日(月)	26日(木)																								
豊 房	26日(木)																									
館野・九重	25日(水)	12日(木)																								
<h2 style="margin: 0;">市民生活</h2> <p>市民生活あれこれ、お気軽にどうぞ 日時/毎日 午前9時～午後5時 場所・問合せ/市民相談室</p>	<h2 style="margin: 0;">精神保健</h2> <p>不眠、イライラ、対人関係、老人ボケ等の心配 日時/8月3日(火)・10日(火)・17日(火) 午後1時30分～午後3時 場所/安房健康福祉センター 申込/☎22-4511(予約必要)</p>																									
<h2 style="margin: 0;">消費生活</h2> <p>商品のサービスや苦情、問合せ 日時/8月5日(木)・19日(木) 午前9時～午後4時 場所・問合せ/市民相談室</p>	<h2 style="margin: 0;">身障・知的障害</h2> <p>日時/身障障害:毎月第2金曜日 知的障害:毎月第4火曜日 午後1時～午後3時 場所/身障障害:伊賀整形外科クリニック 知的障害:田村病院 申込・問合せ/社会福祉課に必ず事前に申込みをしてください。☎22-3492</p>																									
<h2 style="margin: 0;">年 金</h2> <p>厚生年金など(館山市役所は偶数月に開催) 日時・場所/8月19日(木)館山市役所 受付/午前8時30分から正午(来場者が多数の場合、早めに受付を終了することがあります) 相談/午前10時から午後3時 問合せ/市民課保険年金係☎22-3418</p>	<h2 style="margin: 0;">結 婚</h2> <p>日時/毎月第1、第3日曜日(1月4日はお休み) 午前10時～午後4時 場所/市役所4号館 問合せ/社会福祉協議会 ☎23-5068</p>																									
<h2 style="margin: 0;">交通事故</h2> <p>電話でもできます 日時/毎日 午前9時～午後4時30分 場所/南房総県民センター安房事務所内 問合せ/☎22-7132</p>																										

# 8月のイベントインフォメーション

## 館山駅市民ギャラリー

市民のサークル活動などの発表の場として利用できます。  
主催者の都合により変更になることがあります。  
問合せ/都市計画課 ☎22-3612

日 程	催 物 名
8/3～8/31	流木フレーム写真展「海と」

## コミュニティセンター

7月1日現在の申込み分を掲載。  
問合せ/中央公民館 ☎23-3111

日 程	開催時間	催 物 名	主 催 者
7/31(土)～8/2(土)	9:00～12:00	大輪朝顔展示会	サークル アラセイトウ
8/7(土)～8/8(日) 8/9(月)	9:00～17:00 9:00～15:30	館山市変化朝顔研究会展示会	安房花の集い 館山市変化朝顔研究会
8/24(火)～8/25(水) 8/26(木)	9:00～17:00 9:00～16:00	安房書道展覧会	安房書道会

## 南総文化ホール

7月6日現在の申込み分の中より掲載。  
問合せ/千葉県南総文化ホール ☎22-1811  
千葉県文化振興財団ホームページ <http://www.cbs.or.jp>

8月の休館日/2日、9日、16日、23日、30日

期 日	催 物 名	使用時間帯	入場方法	主 催 者
大 ホ ー ル	6日(金) 全国大学フラメンコフェスティバル10周年記念「フレスポン OG・OBたてやま里帰り公演」	19:00～20:30	無 料	館山市・館山市教育委員会 ☎22-3698
	7日(土) 南房総フィエスタin館山 「第10回全国大学フラメンコフェスティバル記念大会」	14:00～17:30	無 料 (整理券)	館山市・館山市教育委員会 ☎22-3698
	22日(日) 千葉県立長狭高等学校吹奏楽部 第31回定期演奏会	13:30～16:00	無 料	千葉県立長狭高等学校吹奏楽部 (吉田)☎0470-92-1225
小 ホ ー ル	8日(日) 朗読劇「この子たちの夏」～ヒロシマ・ナガサキ1945～	14:00～15:30	有 料	朗読劇「この子たちの夏」 松苗事務局 ☎22-6790
	14日(土) TOSHI癒しのコンサート	18:30～20:30	有 料	TOSHIコンサート実行委員会 (松田屋楽器店) ☎22-5661
	25日(水) フルート・チェロ・ピアノの夕べ	18:30～20:10	無 料	岡本知子 ☎27-2198
	28日(土) 館山市立第三中学校吹奏楽部 サマーコンサート	13:00～16:30	無 料	館山市立第三中学校 ☎23-7321
	29日(日) 高樹きみ江教室第1回カラオケ発表会	9:00～17:30	無 料	小島守 ☎46-3959

好評  
発売中

## 加藤登紀子 Love Songs

日時/10月31日(日)午後6時開演  
(午後5時30分開場)  
場所/南総文化ホール  
入場料/全席指定S席5,000円  
A席4,000円  
問合せ/南総文化ホール(☎22-1811)

## 第11回收藏資料展

## 狩野派絵師川名楽山展

楽山は、市内沼の農家に生まれ、江戸で狩野派の絵を学んだのち、館山藩に出仕、明治維新後は官幣大社安房神社の神官に転身した人物です。今回楽山の作品と実績を改めて紹介します。  
期間/7月17日(土)～8月31日(火)【7/20と月曜日は休館】  
場所/館山市立博物館  
問合せ/市立博物館(☎22-5212)